

The best paper city

SHIKOKUCHUO



2023

令和5

02

日本一の紙のまち

特集

高校生の医療費が無料になります

紙のまちランキング17年連続日本一！



はじける
我らの
書道愛

上_新年交歓会で「福笑」と揮毫する青柳美扇氏(1/4 しこちゅ〜ホール)
下_新春競書大会で課題文字を揮毫する子どもたち(1/15 運動公園体育館)



令和5年4月から

高校生^{相当}の医療費が無料に

就労された方、学生以外の方、婚姻された方、病気や就学で市外へ転出している方も対象となります

こどもの医療費助成を拡充

これまでは…

15歳まで

※15歳となった最初の3月31日まで

拡充

令和5年4月～

18歳まで

※18歳となった最初の3月31日まで

問い合わせ先 国保医療課 福祉医療係 28-6017

03

2月末までに
申請書類をご提出ください

▶提出方法

- ・返信用封筒で提出
- ・国保医療課、または各窓口センターへ提出

期間内の提出ができなかった場合も
随時受付をしています。

01

2月中に
申請書類が自宅に届きます

- ▶令和5年度に
高校2・3年生の方

平成17年4月2日～
平成19年4月1日生まれの方

※修学で既に転出されている方は、
上記までお問い合わせください



まずは、
登録申請をしましょう

医療費助成を受けるためには、
受給者証が必要です。

新規対象の方には、
受給者証の
登録申請書を
郵送しますので、
ご提出をお願いします。



04

3月下旬頃に
受給者証が自宅に届きます



3月下旬頃の発送を予定しています。

02

申請書類のほか、
次の書類をご用意ください

対象者の
健康保険証のコピー

申請書には、必要事項を
ご記入ください。



❗ 次の方は、
申請する必要はありません

▶現在、こども医療費助成の受給者証を
お持ちの方には、期間を延長した
「新しい受給者証」を郵送します。

- ・中学3年生、幼保年長クラス…3月下旬に郵送
- ・小学1年生～中学2年生 …4月以降に順次郵送

▶現在の医療費助成が優先されますので、
申請する必要はありません。

- ・生活保護を受けているご家庭
- ・心身障害者（緑色）の受給者証をお持ちの方
- ・ひとり親家庭（ピンク色）の受給者証をお持ちの方

18歳

四国中央市にお住まいの

10歳

※ 18歳となった最初の
3月31日まで(高校卒業相当)

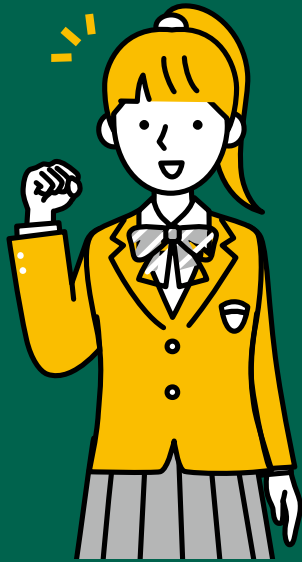

子育て世帯の
負担軽減



医療費 無料

住み続けられる
まちづくり



3 すべての人に健康と福祉を	8 働きがいも経済成長も	11 住み続けられるまちづくりを

高校の学校活動中の事故による 医療費の支払い方法

高校生が、学校活動中にケガをしてしまったら、
受給者証を利用せず、病院での医療費は、
一旦、自己負担でお支払いください。

後日、高校が加入している(独)日本スポーツ振興
センターの「災害共済給付金」を手続きすることで、
「自己負担した医療費」と「療養分(医療費の1割)」
が給付されます。



平日の夜間など 急な体調不良の医療費負担は

急な体調不良などで四国中央市急患医療センターを
ご利用されたとき、

小学生以上の方は、受給者証の利用ができません。

※新居浜市医師会内科・小児科急患センターも同じ

医療費は一旦、自己負担でお支払いし、
後日、市役所(国保医療課、各窓口センター)で
払い戻しの手続きをしてください。

病院でのご利用方法は…

県内の病院にかかるとき

病院などの受付時に提示してください。

- ・健康保険証(マイナ保険証)
- ・受給者証



県外の病院にかかるとき

県外では受給者証の利用はできません。
病院での医療費は、一旦、自己負担で
お支払いください。

後日、市役所(国保医療課、各窓口センター)で
払い戻しの手続きをしてください。

▶必要書類

- ・受給者証
- ・領収書(診療点数などが記載)
- ・口座が確認できる通帳 など
- ・高額療養費支給決定通知書
(健康保険から高額療養費の支給がある場合)

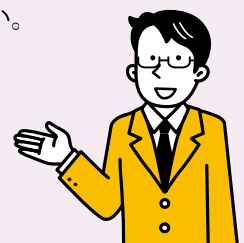

▶医療費助成の請求期限

診療した月の翌月から2年間

紙のまちランキング 2020

17

年連続日本一!

『経済センサス-活動調査』(2020年実績)

四国中央
BEST
PAPER CITY
SINCE 2004

「紙のまちランキング」とは、総務省統計局が公表している「経済センサス-活動調査」のうち、「パルプ・紙・紙加工品製造業」の製造品出荷額等が多い順に、本市がランキング形式でまとめたものです。平成16年の市町村合併以降、本市はこのランキングで日本一の座を守り続けてきました。そして昨年12月に公表された最新の調査結果で、17年連続で日本一を達成しました。



紙のまち四国中央

その昔、楮・三桧が自生していたことや豊かな水源を背景に手漉き和紙作りが行われていたこの地は、その後、機械抄紙技術の導入に成功したことで、四国を代表する工業都市として発展してきました。やがて、幅広く紙関連企業が集積する「産業クラスター」が形成されていき、日本有数の紙産業都市、「紙のまち四国中央」が誕生しました。

激動の2020

この年から始まった新型コロナウイルス感染症の拡大は、世界経済に大きな影響をもたらしました。それは、本市の地場産業である紙産業も例外ではありませんでした。

各種イベントの中止やテレワークの推進により、印刷・情報用紙の需要が大きく低下しました。

しかし、衛生面の意識が向上したことで増加した、ペーパータオルやウェットティッシュ、またマスクなどの衛生用紙の需要や、巣ごもりによる通販需要の高まりにより増加した板紙の需要に、各社が迅速に対応していきました。

その結果、2020年の「パルプ・紙・紙加工品製造業」の製造品出荷額等は、約5003億円となり、5年連続で5千億円を超え、合併以降17年連続で日本一を達成しました。

問い合わせ先

産業支援課 28・6186

キャッチコピーは はじける我らの『書道愛』 第16回書道パフォーマンス甲子園

「書道愛」
始動！
7/23 開催
[SUN]



笑顔と両手で『愛』を表現する高校生企画員たち



学校の枠を越え活発な意見が交わされた



それぞれの想いが詰まったキャッチコピーに一票を投じた



採用されたキャッチコピーを考えた班の企画員たち。右端が田淵さん

決めるのは高校生

青柳美扇氏の大会アンバサダー就任、8大会ぶりの三島高校・川之江高校本戦W出場、長野県松本蟻ヶ崎高校の大会初3連覇など、コロナ禍にも関わらず大きな盛り上がりを見せた「第15回書道パフォーマンス甲子園」から5か月――

マン入甲子園」から5か月――昨年12月12日に開催された「第1回高校生企画員協議」で第16回大会のキャッチコピーが決定された。これにより、7月23日開催の本戦に向けて本格的に始動することになる。

「最終的にはみなさんが決めます。アイデアを出し合って良い企画を考えてください」。協議会の冒頭で、篠原市長はそう言って高校生たちを激励した。

書道パフォーマンス甲子園は、「高校生の祭典」と呼ばれている。それは、出場する選手だけでなく、大会に関する企画の検討から運営に至るまで、高校生たちが中心的作用を担うからだ。

中でも「高校生企画員」は、大会のPRや選手・観客の歓迎、更には会場で行われるアトラクションまで、大会を彩るさまざまな企画を、自ら考え決定し、そして実行する。故に選手と並んで「もう一人の主役」と呼ばれる存在だ。

今年もこの企画員に、市内3校から40人もの生徒が名乗りを上げてくれた。そんな彼らに最初に与えられた使命は、今大会の「キャッチコピー」を決めることだった。

はじける我らの『書道愛』

8つの班に分かれた企画員たちは、企画員としての自分だけでなく、選手たちの気持ちにも思いを馳せながら、アイデアを出し合った。そして、プレゼンテーションと投票を経て、キャッチコピーは決定された。

この案を考えた班の田淵そらた創大さん(三島高校2年)は、「コロナ禍で、学校生活や部活動にさまざまな我慢を強いられてきた今の高校生たちに、全国の書道部員の夢の舞台である本市で思い切りはじけて欲しいという願いと、大会に関わるたくさんの人たちの『愛』を組み合わせた。高校生たちが躍動する姿や、書道に対する熱量が全国に伝わって欲しい」と、12文字に込めた思いを話した。

本紙では、今後も高校生たちの活躍と「書道愛」を紹介していく。

問い合わせ先

書道パフォーマンス甲子園
振興室 28・6037

川之江城から
見てみよう



川之江城のお膝元

城山下臨海土地造成事業の 公有水面埋立免許を取得しました

問い合わせ先
港湾課 28-6036

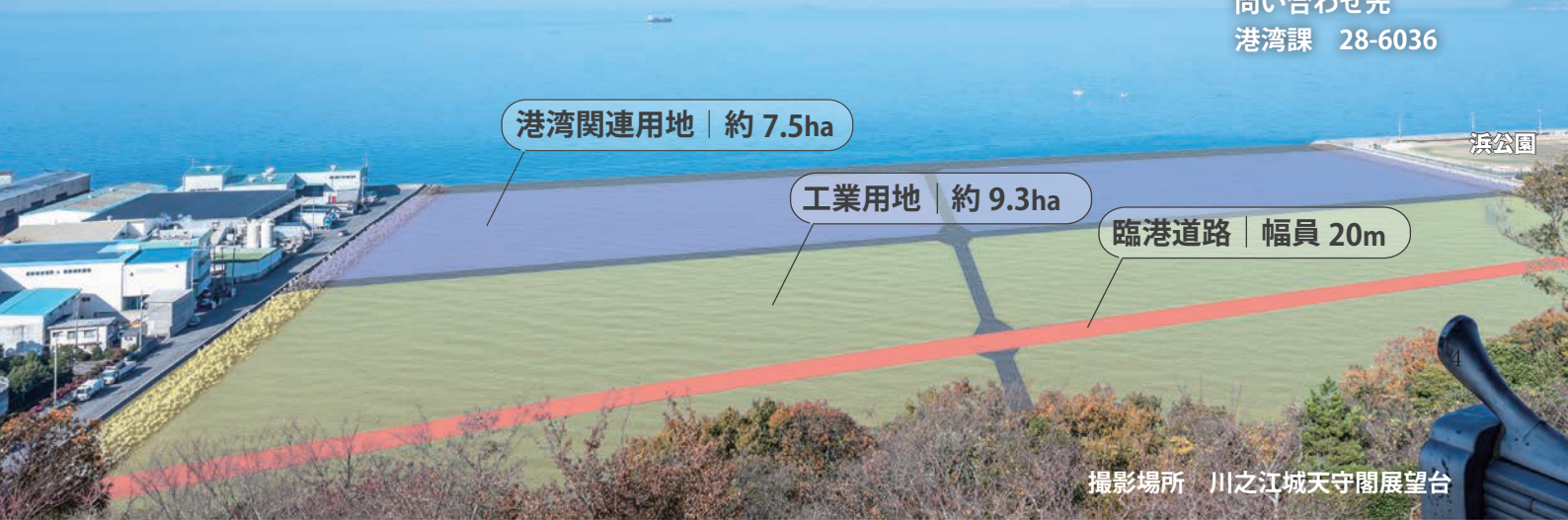

港湾関連用地 | 約 7.5ha

工業用地 | 約 9.3ha

臨港道路 | 幅員 20m

浜公園

撮影場所 川之江城天守閣展望台

総事業費は約77億円を見込んでおり、その費用は造成した土地の分譲によって賄われます。なお、本造成事業では産業廃棄物最終処分場を設けず、堆積土や建設発生土などで埋め立てます。

埋立工事は、令和5年中の着工を予定しており、約6年後の令和11年に完了する見込みです。長期にわたる工事になりますが、皆さまのご理解とご協力をお願いします。

城山下臨海土地造成事業は、市内の住工混在の解消や事業所用地不足による企業の流出の解消を図るとともに、津波などの災害から陸地を守る「防護ライン」として、川之江城の眼下に広がる海と旧川之江漁港を埋め立てるものです。

埋立面積は約18・4ヘクタール。工業用地や港湾関連用地約16・8ヘクタールを造成するほか、川之江浄化センター前と浜公園川之江野球場前の道路を結ぶ4車線の臨港道路を整備。加えて、旧川之江漁港を緑地にする計画です。

河川や海、湖などの公有水面を埋め立てるときは、都道府県知事から埋立免許を取得する必要があります。

本市は、昨年12月26日に「城山下臨海土地造成事業」（川之江町）の埋立免許を取得しました。

埋立工事

どうんせん
土運船と呼ばれる大型の船やダンプトラックなどで運んできた土砂を、護岸の内側に投入します。

本造成事業では、ダムや河川、海の底にある堆積土のほか、工事現場で発生した土砂など約170万 m^3 を使用します。



うめる

2

護岸工事

高波で埋め立て地が壊れないように、また、埋め立て地の土が海に流れないようにするために、石やコンクリートで埋め立て予定地を囲みます。本造成事業では、431mの護岸を築造します。

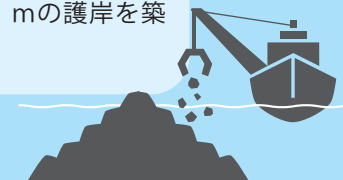

かこむ

1

こうやって埋め立てます

昨年2月に就航した木材チップ専用運搬船ステラシンフォニー。全長約200m、全幅約32m、貨物積載量約5万トンを誇る。マイクロプラスチック回収装置を搭載。



「環境に調和した ものづくりを大切にす る」

丸住製紙株式会社

「何 とかしなければいけない」という危機感を募らせながら、工場から排出される温室効果ガスの推移を見ていました。2020年10月、政府が「2050年までに、温室効果ガスの排出を全体としてゼロにする」カーボンニュートラルを宣言しました。これをきっかけに、社内でカーボンニュートラルへの具体的な議論が始まり、同年12月には、石炭からCO₂低排出燃料や非化石燃料へ転換することを掲げた「長期経営ビジョン2030」社会環境に配慮し、持続可能な社会への貢献」を策定しました。

そして現在、紙の原料であるパルプの製造過程で発生した廃液から発電する「バイオマス発電設備」と自社倉庫の屋根や遊休地に設置した「太陽光パネル」で、年間約2億3千万kWhの再生可能エネルギーを作り出しています。

製 紙業は、原料の調達から製品の納品までに、さまざまな輸送手段を使います。そこで排出されるCO₂の削減も、当社が取り組むべき大きな課題です。現在当社では、3隻の木材チップ専用運搬船を運航しています。その中でも、昨年2月に就航した「ステラシンフォニー」と8月に就航した「ステラハーモニー」は、最新鋭の環境性能を有する「エコシップ」です。従来船に比べ、一隻あたり年間約4千5百トンのCO₂削減が可能です。

「環 境に調和したものづくりを大切にする」は、当社グループの企業理念です。これまでも木質バイオマス、廃棄物の有効利用、古紙の再利用と資源の循環を進めてきました。これからもこの歩みを止めることなく、社会環境に配慮した持続可能な社会の実現に向けて、グループを挙げて取り組んでまいります。

この人に聞きました



丸住製紙株式会社
常務執行役員
生産本部副本部長
まさる
池崎 克 さん



丸住製紙株式会社
執行役員
原材料部長
まさつぐ
齋藤 政嗣 さん

機能いろいろ！

マイナンバーカードを 健康保険証として使うと こんなに便利！



医療機関・薬局でマイナンバーカードを保険証として利用できるようになります。
また、令和6年秋には現行の保険証を原則廃止し、
マイナンバーカードに一本化する方針が政府から示されています。

いつもの通院が便利に！

他にも

- ・マイナポータルで
確定申告の医療費控除が
簡単にできます。
- ・就職、転職しても、
健康保険証として
使えます。



どこで使えるの？

マイナンバーカードでの
受付ができる医療機関や
薬局には、ポスターや
ステッカーが貼っています。



POINT 1 病院での受付が自動化

顔認証付きカードリーダーで、本人確認を行います。
自動受付なので、人との接触を最小限にできます。

POINT 2 診療や薬の処方が正確に

過去の特定健診や薬のデータが分かるので、
自分の体に合った良い医療を受けることができます。
※マイナポータルを利用すると、
自分の健康データが見られます

POINT 3 高額医療費免除が簡単に

マイナンバーカードを提示するだけで、
所得に応じた自己負担額にすることができます。
※一部医療機関では、これまでと同じく
限度額適用認定証と高額医療費免除の申請が必要です

〒
郵便局で
マイナンバーカードの
申請ができるようになります

開始時期が決まりしだい、
市ホームページや
LINEでお知らせします

市公式
LINE アカウント▶



2月末までの申請で

最大20,000円分

ポイントがもらえる

この機会にマイナンバーカードを取得
しましょう。ガイダンスに従うだけで
自動的に申請できる証明写真機（無料）
も、ぜひご利用ください。

設置場所や
利用可能時間などはこちら▶



マイナポイント第2弾
期間延長



問い合わせ先 マイナンバーカードコールセンター 28-6161

国事業

出産・子育て応援事業が始まります

10万円相当の給付＋伴走型相談支援事業

12月2日（金）に国の補正予算で成立した「出産・子育て応援交付金」を活用する事業（計10万円相当の給付金）です。

広報1月号でお知らせした本市の独自施策の「新生児子育て応援金事業」（5万円支給）とは異なります。

POINT 01

しこちゅ～すくすくギフトの給付

(妊娠) 5万円 (出産) 5万円
※妊婦1人当たり ※乳児1人当たり

- ☑ **対象者**（令和4年4月1日以降）
 - ・妊娠届を提出された方
 - ・出生した児童を養育する方
- ☑ **給付額**
 - (妊娠) 5万円 ※妊婦1人当たり
 - (出産) 5万円 ※乳児1人当たり
 - ※既に出産された方は、妊娠時の5万円と一緒に給付
- ☑ **申請方法**
 - 妊娠届出や赤ちゃん訪問の面談時に申請書などを提出
 - ※令和5年1月末までに
 - 妊娠届を提出した方、出産した方は、個別に通知します

POINT 02

妊娠期から出産・子育ての相談

(伴走型相談支援)

- ☑ **妊娠届出時**
 - ・全ての妊婦と面談し、体調や心配事などを伺います。
 - ・出産への情報提供を行い、母子健康手帳を交付します。
- ☑ **妊娠8か月アンケート**
 - ・アンケートの回答内容により希望者と面談を行います。
- ☑ **出生届出後**
 - ・訪問や面談などで、体調や子育て、心配事などを伺います。
 - ・産後ケア事業や子育て支援サービスのご案内など、継続した支援を行います。

問い合わせ先
保健推進課 28-6054

減塩レシピ

ヨーグルトのコクで満足感たっぷり
豚肉のみそヨーグルト漬け

PART4

高血圧ゼロのしこちゅ〜まちづくりプロジェクト

材料 (4人前) 168kcal 塩分 0.7g

薄切り豚もも肉またはロース肉	200g
サラダ油	大さじ1
A プレーンヨーグルト	100g
味噌	20g
みりん	小さじ1

作り方

- ① ギャルとキッチンペーパーを使ってヨーグルトの水気を切る。
- ② ポリ袋にAを入れて混ぜ合わせ、豚肉を入れて揉みこみ、冷蔵庫で1〜2時間おく。
- ③ フライパンに油をひき、豚肉を入れて、しっかりと焼く。焦げやすいので火加減に注意！
- ④ お皿に盛りつけて完成。



写真は1人前です



これまでに紹介したレシピは、YouTubeや市HPで紹介しています。高血圧予防の鍵は食事です。調理方法や味付けを工夫して無理のない減塩に取り組みましょう。



きっと誰かが、だったら私が はたちの献血キャンペーン

冬季は献血者が少ないので多くの方の協力が必要です。献血は無理なくできる大きな社会貢献。献血に行ってみませんか？



問い合わせ

愛媛県赤十字血液センター 089-973-0700
四国中央保健所 23-3360

今年は多く飛ぶ？

花粉症の予防法

2月は、花粉が飛び始める季節です。今年の花粉飛散量は、昨年よりも非常に多いと予想されています。

花粉症ってどんな病気？

スギやヒノキなどの植物の花粉が原因でくしゃみや鼻水だけでなく、目のかゆみや充血、熱っぽい感じなど、さまざまな症状が現れます。



花粉症の基本対策

症状を軽くするためには、早めの対策とセルフケアが有効です。



テレビなどで花粉飛散予測や気象情報をチェックする



つるつるした素材の服や帽子、眼鏡やストールを身に着ける



帰宅後は、うがいや洗顔で体に付いた花粉を洗い流す



早寝早起きや適度な運動などで体調を整える



空気清浄機や加湿器を使って、花粉の飛散を防ぐ



過度な飲酒は控え、栄養バランスの良い食事を心掛ける

つらい症状は放置せず、病院へ

症状は花粉の飛散量の増加とともに悪化します。病院へ行き、自分に合った治療を受けましょう。また重症の方には、手術や注射もあります。耳鼻咽喉科で相談してみましょう。

問い合わせ 保健センター 28-6054

日本脳炎 ワクチン接種

接種が完了していない次の方は、不足回数分を無料で接種できます。

対象

H14.4.2～H19.4.1 生まれの
20歳未満の方

※接種券を紛失してしまった場合は、
母子健康手帳を持って、保健セン
ターまでお越しください

県外で接種する場合は、
事前に医療対策課までお問い合わせください。

麻しん風しん 混合接種（無料）

麻しん風しん定期予防接種は、効果
を高めるために2回接種する必要が
あります。

第1期

(対象) 1歳児
(期限) 2歳の誕生日前日

第2期

(対象) H28.4.2～H29.4.1 生まれの方
(期限) 3/31 (金)

※接種期限が近づいています。
期限を過ぎると、全額自己負担

問い合わせ 医療対策課 28-6209

子宮頸がん予防（HPV） ワクチン自費接種者へ助成

定期接種の対象年齢を過ぎて子宮頸
がん予防ワクチンを自費で受けた方
に助成を行います。

対象

R4.4.1時点で本市に住民登録があ
る、H9.4.2～H17.4.1生まれの女性

助成金額

実費に相当する額（上限あり）

助成回数

最大で3回接種分

申請期限

R7.3.31



申請方法など、詳しくは
ホームページをご覧ください。



問い合わせ 医療対策課 28-6209



乳幼児健診（無料）

健診対象者には個別に案内文をお送りします。



からだところこの健康相談（予約制・無料）

2/ 7 (火) 9:00～11:00
3/ 7 (火) 9:00～11:00



育児・妊婦相談（無料）

2/14 (火) 13:30～15:00
3/ 3 (金) 10:00～11:30



場所・予約・問い合わせ 保健センター 28-6054

休日当番医

診療時間
9:00～18:00

※都合により変更する場合があります

	東部	西部
2/ 5 (日)	川関高橋医院 56-2022 (金生町下分)	恵康病院 74-7600 (土居町蕪崎)
2/11 (土・祝)	宮崎内科 59-5000 (妻鳥町)	三島クリニック 24-3111 (中之庄町)
2/12 (日)	福田医院 23-2188 (下柏町)	中央クリニック 23-7808 (三島中央)
2/19 (日)	芝医院 56-4811 (妻鳥町)	ふく整形外科 74-0029 (土居町中村)
2/23 (木・祝)	やべ内科クリニック 23-5018 (三島宮川)	鈴木医院 74-7700 (土居町小林)
2/26 (日)	松岡整形外科医院 58-5455 (川之江町)	みよし循環器クリニック 24-5311 (寒川町)
3/ 5 (日)	井上整形外科クリニック 58-8700 (金生町山田井)	青野医院 74-7470 (土居町津根)



急病などで困ったときは

テレガイド 23-5990

消防署につながります。自動音声で夜間救急の病院
名と電話番号を教えてください。

病院案内 28-9119

消防署につながります。担当者が症状などを聞いて
どこの病院へ行けばよいか案内します。

小児救急医療電話相談 089-913-2777 # 8000(携帯)

医師や看護師などが家庭での応急対処の方法や医療
機関受診について教えてください。

急患医療センター（内科・小児科） 56-1913

妻鳥町 1501-1

(診療時間) 月曜日～土曜日 19:30～22:30

※祝日は休診

※急患医療センターの診療は、宇摩医師会の有志の先生のご協力に
より実施しています

※症状によっては他の医療機関もしくは高次医療機関をご紹介させ
ていただくことがあります

※発熱などの症状がある場合は、来院前に電話でご相談ください

このコーナーで紹介しきれなかった方
やコメント・写真は市ホームページ
「まちの話題」に掲載しています！



\\ まちの話題 //



民法改正により成人年齢は20歳から18歳に引き下げられましたが、
従来どおり20歳を対象年齢として「成人式」を開催しました。

20歳の節目を祝う

再会に喜び、 笑顔咲く



1 8
SUN

四国中央市 成人式





▲新成人代表として誓いの言葉を述べた米丸夏翠さん（上分町）。家族や地域の方々から受けた恩に恥じない人生を歩むことを誓いました。



市内全域の新成人が一堂に会するのは3年ぶり。華やかな振り袖や羽織はかまを身にまとった新成人545名が、しこちゆうホールで開催された成人式に参加。久しぶりの旧友との再会で、会場には晴れやかな笑顔が溢れ、思い出話に花を咲かせると記念撮影などを楽しんでいました。



▲三島高校書道部が新成人を書道で応援。会場に展示された「躍進」。縦4m×横6m



1 7 SAT

新春紙初市で 過去最高額の取引額

商談成立で手締めも賑やか

新春恒例の「紙初市」がホテルグランフォールで開かれ、製紙メーカーや流通業者など紙関連企業47社の約170名が今年初めての取引を行いました。今年の紙市場の景気を占うとも言われているこの初市。会場の各テーブルで売り手と買い手の交渉が行われ、この日は過去最高額の取引額となる66億7300万円を記録。商談成立を祝う威勢のよい三本締めが会場のあちこちで鳴り響きました。



みなさんに福が舞い込み
いつも笑顔でいられますように



“笑う門には福来る”

書道パフォーマンス甲子園アンバサダー 青柳美扇さん 新年交歓会で大書

しこちゅ〜ホールで開催された新年交歓会には、市内の団体・企業などから約300名が出席。開会挨拶で主催者の篠原市長は「本市はまだまだ成長途中です。みなさんに叱咤激励していただきたい」と述べました。今年は青柳

美扇さんの書道パフォーマンスが行われ、新しい年にふさわしい鮮やかな色で「福笑」が揮毫されると、参加者たちから大きな拍手が送られました。本市のますますの発展を祈念し、万歳三唱で締めくくられました。



1 4 WED



1 8 SUN

爽やかな冬晴れの河川敷 やまじっこ健脚競う

毎年恒例の「やまじっこマラソン大会」が土居町関川沿いで開催されました。出場したランナー643名は、沿道の家族や友人からの声援を力に変え、懸命にゴールを目指しました。今年復活したジョギングの部では、親子と一緒に元気よく走る姿も見られ、気持ちのよい汗を流していました。



12 1 THU

3年に一度の一斉改選 民生委員・児童委員の退任式と委嘱式

川之江文化センターにて

任期を満了した54名の委員が退任。これまでの献身的な活動に感謝の拍手で送別されました。お住まいの地区の民生委員・児童委員は、今月の全戸配布チラシや市ホームページをご覧ください。



12 23 FRI

ウクライナ支援の募金活動

生徒会長(3年生)
鈴木花乃音さん

ウクライナで医療や食べ物などに困っている人を助けるために、同校の生徒会や赤十字係が中心となり募金活動や資源回収などを行いました。集まった募金は、篠原市長に手渡され救済金として日本赤十字社に送られました。



15
SUN

紙のまち新春競書大会 手漉き和紙に思い込め揮毫

参加者が一堂に会し、課題文字を揮毫する競書大会。運動公園体育館に集まったのは、市内外の小学3年生から中学3年生の341名。川之江・三島高校両校の書道パフォーマンスが行われ、和太鼓や琴の奏が響きわたる中、凛とした表情で書に向かい作品を完成させました。各学年ごとの受賞者はホームページに掲載しています。



12 27
TUE

表敬訪問

エアロビクスで全国大会出場 笑顔忘れず頑張ります！

エリエールスポーツクラブ（村松町）の7選手が全国大会に出場します。前列左から、岡田愛夏さん（上分小5年）、守谷美飛さん（妻鳥小3年）、竹本彩乃さん（川之江北中1年）、後列左から、矢野有花さん（川之江小6年）、高橋姫依さん（松柏小6年）、森田捺珠さん（川之江小6年）、森田結捺さん（川之江北中2年）。



12 19
MON

表敬訪問

全国都道府県対抗 中学バレーボール大会出場

県選抜メンバーとして全国大会へ出場する宇高虹色さん（川之江南中3年）、鈴木秀太さん（三島南中3年）。「愛媛を背負い全力で戦います」と東教育長に決意を話しました。

12 26
MON

宇摩経済研究会 産業発展願い寄付金贈呈



創立30周年を記念し、種田宗司代表幹事から寄付金10万円が贈呈されました。篠原市長は「力強い産業基盤は、本市の財産です。有効に使わせていただきます」と謝辞を述べ、感謝状を手渡しました。

Next! Shikokuchuo



113
FRI

国道11号バイパス整備推進へ 東予3市長 国交省へ要望

四国中央市・新居浜市・西条市の市長が国交省を訪れ、石井浩郎国土交通副大臣と面談。国道11号が抱える慢性的な渋滞状況やバイパス完成時の整備効果などを説明し、川之江三島バイパスなどの早期開通に向けた予算確保を要望しました。3市合同での要望活動は、今回が“初”となります。



19
MON

グーグルと連携したワークショップ 小中学校のICTリーダー集う

しこちゅ〜ホールで開かれたワークショップへの参加を希望した22名のリーダーは、プレゼンテーションやグループワークを通してICTスキルを学び、学校の垣根を超え親睦を深めました。

しこちゅ〜ホールで、国際大学GLOCOM客員研究員の今度珠美さんが、「子どもとインターネットとの新しい関わり方」について講演。教職員や保護者など約200名の参加者は、熱心に聴講していました。

111
WED

デジタル・シティズンシップ教育講演会 これからの時代を生き抜くために



市長の

ひとりごと

四国中央市がんばります!!



四国中央市長
篠原 実

年が明けて、正月行事や成人式などのイベントが滞りなく進行できてから、今日あたりになると、どこかほっとする。

でも昨年末から今年の初めと、コロナ感染者の数が減ってこないし、インフルエンザもじりじりと近寄ってきている。

そう何もかもおめでとう!と言う訳にもいかないが、まあまあお天気も含め、それなりの新年であつたと思う。

日々の日常は休むことなく進行しており、私の決裁が必要な書類は全く休日がない。それでも身

近な関係者で歳を取った人や子どもの成長は、五感で時の進行が分かる。

車社会では、全ての人が事故に遭わないよう気を付けなければなりません。被害者も加害者もなにも言えません。みんなが少しずつ優しさというわりをもって、お布団の中に入ったらニコッと笑みを浮かべて寝つけるような、一日一年であればいいのにな!と思います。

今年一年がんばります。みなさんよろしくお願いたします。

移転

2月20日（月）から 高齢者生活福祉センター（新宮町）内へ 新宮窓口センター

■ 問い合わせ先
新宮窓口センター
28・6402

■ 移転先住所
新宮高齢者生活福祉センター
〒799・0303
新宮町新宮50番地

新宮庁舎の施設老朽化に伴い、新宮窓口センターは、新宮高齢者生活福祉センター内へ移転します。

この移転により、建物内には、新宮診療所の医療分野、社会福祉協議会新宮支所の福祉分野のほか、住民票やマイナンバーカードなどの行政窓口サービスが提供されることとなります。



天井や腰壁には地元産の木材を使用



入口は高齢者生活福祉センターと同じ

医療・福祉・行政窓口サービスが同一建物に集約

Info

2月7日は 「北方領土の日」

2月7日は、日露通好条約の調印日（1855年2月7日）にちなみ、「北方領土の日」です。

同条約は、北方四島が日本固有の領土であることを両国が初めて正式に確認した歴史的な意義を有する条約です。

■ 問い合わせ先
総務調整課
28・6002

北方領土返還実現のため、全国的な北方領土返還要求運動を推進しましょう。

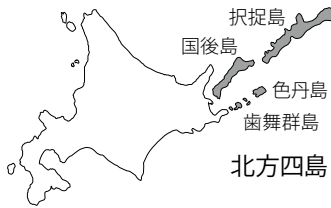

市県民税の 申告相談が始まります

2月10日（金）から3月15日（水）まで市内各会場で市県民税の申告が行われます。

忘れずに申告をしましょう。

■ 問い合わせ先
税務課 市民税係
28・6009



申告日程（各会場）

国民健康保険高額療養費 支給申請手続きが不要に

2月から高額療養費の支給申請手続きの簡素化申請を行うと、高額療養費の支給申請が不要になります。

申請の承認後、高額療養費が指定口座（原則）に振り込まれます。

対象の方には「高額療養費のお知らせ」が郵送されます。

■ 申請場所
国保医療課、各窓口センター

■ 備考
・ 2月より前に支給案内を郵送している方は、簡素化の対象外

・ 簡素化申請後、初回振込までの間に支給案内が届いた場合、支給申請手続きが再度必要

■ 申し込み・問い合わせ先
国保医療課 28・6020

ATM操作を指示されたら 詐欺だと疑いましょう

還付金詐欺は、市役所や年金事務所などの職員を名乗り、スーパードコンビニのATMへ誘導し、お金を振り込ませる特殊詐欺です。

不安に感じたら相談しましょう。

■ 問い合わせ先
四国中央警察署
市民くらしの相談室
24・0110
28・6143

伊予三島税務署
確定申告が始まります

■とき・ところ

2月16日(木)～3月15日(水)

8時30分～16時

※相談開始 9時～

伊予三島税務署

■備考

・受け付けを早めに終了する場合があります。

・入場には、入場整理券が必要です。当日、会場で配付します。

※LINEの

事前発行あり

■問い合わせ先

伊予三島税務署
24・5410



国税庁 LINE 公式アカウント

案内に沿って入力するだけ…
確定申告書は、スマホやパソコンで作成できます



確定申告書等作成コーナー

国税庁ホームページの確定申告書等作成コーナーにアクセスすれば、画面の案内に沿って入力するだけで申告書が作成できます

ますます便利
青色申告決算書・収支内訳書も
スマホで作成可能

募集

子育てフェスタ2023

出展者・出演者 募集

5月28日(日)に開催する「子育てフェスタ」(しこちゅ〜ホール)の出展者・出演者を募集します。

■出展者

(館内、駐車場)

展示、相談、ミニゲーム、物販など

(芝生広場)

飲食など

■ステージ出演者

(大ホール)

バンド演奏、コーラス、ダンスなど

■参加資格

子ども主体の団体、子ども向けの

催し物などが提供可能な団体

■申込期限 2月28日(火)

■申込方法

ファクス、メールで

専用の申込書を提出

※応募多数の場合、

抽選

■備考

詳しくは、市ホームページに掲載

申し込み・問い合わせ先

子育て支援センター

電話 28・6055

ファクス 28・6072

kosodate

@city.shikokuchuo.ehime.jp



就職するなら地元が一番

シューカツ!
シコチュウオウシ



四国中央市で働きたい方
"必見"



本市に就職を考えている学生へ
紙のまち魅力体験バスツアー



- ▶市内企業に就職を考えている学生向け
- ▶工場見学(2～3社程度)

2/25(土) 11:45～16:30
市役所市民交流棟 2階
11:30 集合



申込フォーム

- ・大阪、松山発のバスあります
- ・昼食あり

申し込み・問い合わせ先
地域振興課 28-6014

四国中央市・新居浜市・西条市
合同企業説明会「就活地方祭」



- ▶令和5年度卒業予定者、一般求職者向け
- ▶地元就職を希望する方への説明会

3/10(金) 11:30～16:00
松山市総合コミュニティセンター



就活地方祭

参加企業
四国中央市、新居浜市、西条市
に本社や事業所のある75社

申し込み・問い合わせ先
産業支援課 28-6186

Uターン就職をお考えの方へ
企業と若者の交流会in松山



- ▶就職活動を控える学生や転職を検討中の方向け
- ▶Uターン就職を希望する方と企業との交流会

2/22(水) 13:00～17:00
※12:30～受付
県民文化会館(松山市)



申込フォーム

先着順
30名

- 第1部 就職セミナー
- 第2部 企業紹介
- 第3部 社員と参加者の交流会

申し込み・問い合わせ先
地域振興課 28-6014

明るい選挙推進協議会 委員募集(ボランティア)

- 内容
明るい選挙の推進、
投票の参加啓発 など
- 任期
令和5〜6年度(2年間)
- 応募要件(全て該当)
・本市在住で選挙権のある方
・政治的公平な立場の方
・本市の他の委員会や審議会などの委員でない方
- 定員 2名

資源の再利用・減量にご協力を 資源ごみ回収団体 募集

- 内容
市内で古紙などの資源回収を行った団体に対し、予算の範囲内で補助金(1kgにつき5円)を交付
- 登録・申込方法
毎年団体登録が必要です。
専用の登録用紙を提出してください。
※登録用紙は、
生活環境課、市ホームページにあります
- 申し込み・問い合わせ先
生活環境課
ごみ減量推進係
28・6015



登録用紙

- 申込期限 2月24日(金)
- 申込方法
住所、氏名、生年月日、電話番号、
応募理由や意見を明記し、郵便、
ファクス、メールのいずれかで応募(様式自由)

- 申し込み・問い合わせ先
選挙管理委員会事務局
電話 28・6051
ファクス 28・6124
〒799・0497
三島宮川4丁目6番55号
senkan@city.shikokuchuo.ehime.jp

性別、調査経験は問いません 統計調査員 募集

- 内容
調査票の配布・回収・点検整理など
- 対象
・20歳以上70歳未満
・統計調査に熱意があり、時間に余裕のある方
- 報酬
3〜5万円程度(1調査あたり)
※調査の種類、調査日数などにより、この範囲内とは限りません
- 申し込み・問い合わせ先
総務調整課 28・6002

あなたのお悩みに
各分野の専門家が応じます
(空き家・空き地対策連携協力推進会議)

- 宅地建物取引士
- 建築士
- 行政書士
- 土地家屋調査士
- 司法書士
- 市職員



第2回

空き家・空き地問題 無料相談会 (要予約 ※12組 先着順)

相続登記できていない空き家はどうしたらいいの?
解体費用や売却費用はどうすればいいの?
境界で近所とトラブルに…、どうすればいいの?

3/5日 9:00 ~ 12:00 1組30分以内

消防防災センター 5階 (中曽根町)

なくそう 所有者不明土地

令和6年4月1日から
相続登記の申請が義務化

相続により不動産を取得した場合、
所有権の取得を知った日から
3年以内に
登記申請をしなければなりません。
令和6年3月31日以前に死亡した人の
相続にも適用されます。

松山地方法務局 四国中央支局 23-2407

CHECK

- 対象
市内の空き家(空き地)の所有者(管理者)
※所有する見込みの方を含む
- 相談内容
・相続や登記に関する相談
・敷地の境界確認に関する相談
・利活用、不動産取引に関する相談
・改修や解体に関する相談 ほか
- 募集期間
2月13日(月)〜2月24日(金)
- 申込方法
電話、またはファクス
※申込用紙は市ホームページから
ダウンロード可能
※電話申し込みの方は、後日申込書提出
- 申し込み・問い合わせ先
建築住宅課 空家等対策室
電話 28・6184
ファクス 28・6189

川之江ふれあい交流センター
自動販売機設置者 募集

一般競争入札で貸付します。

■貸付物件

屋内玄関付近 1台 (1㎡)

■予定価格 (税抜き)

10万4千円

令和5年4月1日から5年間

■申込期限 2月20日(月)

■備考

参加要件など、

詳しくは

市ホームページに掲載

■申し込み・問い合わせ先

川之江ふれあい交流センター

28・6247



市ホームページ

東京近郊へ進学する方へ
寮生募集 東予学舎(男子寮)

■施設

東京都調布市多摩川1・24・1

※京王線西調布駅から徒歩7分

鉄筋コンクリート造 4階建

■費用

月額6万5千円(朝夕2食、光熱費込み)

※前納金10万円 別途必要

■定員 15名程度

■申込期限 3月24日(金) ※必着

■申し込み・問い合わせ先

(公財) 東予育英会 事務局

042・488・6261

えひめ結婚支援センター
ボランティア推進員
募集説明会

■内容

えひめ結婚支援センターが提供する
出会いイベント参加者への交際

フォローなど

■とき・ところ

2月16日(木) 14時〜16時

(1時間程度)

■申込方法

天満公民館

■申込方法

メールで名前、電話番号、参加会

場、希望日時を記載

■申込期限 2月14日(火)

■申し込み・問い合わせ先

えひめ結婚支援センター

089・998・6770

office@msc-ehime.jp

自衛官募集説明会

■とき・ところ

2月17日(金) 17時30分〜19時30分

市役所市民交流棟1階 多目的室

■内容

仕事内容や勤務体系、福利厚生など

■問い合わせ先

自衛隊新居浜出張所

0897・32・5396



ごみ出しのルールを考えよう vol.3

ごみ出しのルール違反で
寄せられる声

■「燃やすごみ」の袋の中に、ビン

や缶などの資源ごみを分別せずに

入れて、収集されず困っている。

■木を剪定した枝や枯葉など大量に

捨てる人がいて、ごみが収集され

ず困っている。

■「燃やすごみ」の日に、段ボール

をそのまま捨てる人がいて、困っ

ている。

市民の皆さまの一人ひとりのご理
解と取り組みによって、本市のごみ
の「減量化」と「再資源化」は推進
されています。

ごみ出しのルールを守り、地球と
地域に優しい環境づくりにご協力を
お願いします。

また、自治会などを対象に「ごみ
の出し方・分け方」講座も開催して
いますので、ご利用ください。

■問い合わせ先

生活環境課 28・6015

燃やす
ごみ

ごみは分別し、
決められた日に
ルールを守って
ごみステーションへ

※分別されていない資源は回収されません

生ごみなど
水分を多く含むものは、
水気を切って
重量を減らしましょう。

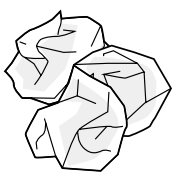

汚れた紙、ビニール加工紙、
感熱紙などの
紙製品は「燃やすごみ」です。



- ・植木の枝、木切れ、
 - ・草、枯葉
- 一度に3袋までです。

令和5年度 受講生募集
紙講座(紙のまち資料館)

書道			
コース	定員	受講日	時間
初級	20人	第1土曜日	13:00~16:00
上級	〃	第3土曜日	〃
愛好会	〃	〃	10:00~12:00

水引細工			
コース	定員	受講日	時間
初級	30人	第3日曜日	13:00~16:00
上級	〃	〃	〃
愛好会	〃	〃	〃

まんが似顔絵			
コース	定員	受講日	時間
初級	30人	第2土曜日	10:00~12:00

絵手紙			
コース	定員	受講日	時間
初級	30人	第3日曜日	10:00~12:00
上級	〃	第2日曜日	13:00~15:00

紙バンド手芸			
コース	定員	受講日	時間
初級	30人	第1金曜日	9:30~16:00
上級	〃	第2金曜日	〃
研究会	15人	〃	〃

手漉き和紙			
コース	定員	受講日	時間
初級	15人	第1日曜日	13:00~16:00
愛好会	〃	第2土曜日	〃

■ 申込期間
ご来館でのお申し込み
2月11日(土・祝)~3月12日(日)
9時~16時
※(休館日)月曜日、祝日の翌日
電話などの方法でお申し込み
2月16日(木)から受付

■ 申込方法(いずれか)
・ご来館での申し込み
・電話での申し込み
・ファクス、はがき、メールで、住所、氏名、電話番号、講座名、コースを明記し、申し込み

■ 受講料(年間)
1500円 ※教材費別途必要
備考
・来館での申し込みを優先します
※先着順
・はがきで申し込みする場合は2月16日(木)の日付指定で郵送
・キャンセル待ちの受け付けあり
■ 申し込み・問い合わせ先
紙のまち資料館
電話 28・6257
ファクス 28・6196
〒799・0101
川之江町4069・1
kaminomachi
@city.shikokuchuo.ehime.jp

補助

まもなく終了
緊急地域雇用維持助成金

国のコロナ特例措置の見直しにより市の「新型コロナウイルス感染症対策緊急地域雇用維持助成金」が終了します。今年度で事業は終了し、次年度以降の申請はありません。早めに申請しましょう。

支給対象

判定基礎期間の初日が令和4年11月30日までにある雇用調整助成金等に係る休業

■ 申請期限 3月24日(金)

■ 申し込み・問い合わせ先

産業支援課 28・6186

宝くじの助成で
コミュニティ備品を整備

(一財)自治総合センターの宝くじの社会貢献広報事業を活用した助成で次の整備が行われました。

■ 事業実施者

中通り西組自治会

■ 対象事業

コミュニティ備品の整備

■ 問い合わせ先

地域振興課 28・6014

スーパーイングリッシュ 受講生募集 (全4回)

① 19:00~20:00 市役所市民交流棟 1階 多目的室3	2/16(木) 3/ 2(木) 3/16(木) 3/23(木)	▶ 参加費 (SIFA会員) 1,000円 (一般) 2,000円
② 10:00~11:00 市役所市民交流棟 2階	2/21(火) 2/28(火) 3/ 7(火) 3/15(水)	▶ 定員 8名(最低4名以上) 申し込み・問い合わせ先 市国際交流協会 28-6014

申込期限 2/14(火) 2/17(金)

市内在住の65歳以上の方が対象の講座です

令和5年度
陶芸・盆栽講座
受講生募集(実費負担)
川之江ふれあい交流センター

陶芸
毎月 第1・3水曜日
13:30~15:30

盆栽
毎月 第1・3金曜日
13:00~16:00

定員 各講座20名
申込期間 2/6(月)~2/28(火)
・応募者多数の場合は、抽選
・受講決定者には3月中に連絡

申し込み・問い合わせ先 長寿支援課 28-6024

子育て

親子ふれあい遊び

■とき・ところ

3月3日(金) 10時～11時

金生公民館

3月9日(木) 10時～11時

川之江ふれあい交流センター

3月14日(火) 10時～11時

川之江図書館

■内容

体操や手遊び、育児相談 など

■申し込み開始日 2月20日(月)

■申し込み・問い合わせ先

乳児保育所こども村

56・1310

支援

申請期限迫る

戦没者等の特別弔慰金

令和2年4月から、戦没者などの死亡当時の遺族お一人に、特別弔慰金を支給しています。請求されていない方はご連絡ください。請求期限を過ぎると請求できなくなりま

■請求期限 3月31日(金)

■問い合わせ先

生活福祉課 28・6023

障がい者の
就労相談・支援

■内容

・就業のお手伝い、職場支援、休日の過ごし方などの相談

・事業所の障がい者雇用の相談

■とき

月～金曜日 9時～17時30分

■申し込み方法

来所による相談(要電話予約)

■問い合わせ先・ところ

ジョブあしすとUMA

23・6558

三島宮川2丁目4番2号

jobassist@lagoon.ocn.ne.jp

社会に踏み出すための
講演会

■内容

働く前の準備支援を知る講演会

■とき・ところ

2月18日(土) 13時30分～15時30分

福祉会館4階

■演題

社会に踏み出す一歩をサポート

～就労準備支援事業と地域づくり～

■講師

NPO法人 eワーク愛媛

難波江 任 理事長

■問い合わせ先

市社会福祉協議会 28・6101

相談や講師派遣などの
療育等支援事業です

■とき 随時(土・日曜日除く)

■ところ

支援の必要な方や家族が関わる保育園、幼稚園、学校、事業所など

■問い合わせ先

澄心そうだんさぼーと

電話 22・3311

ファクス 22・3347

認知症カフェ
しこちゅーみんなのカフェ

認知症の本人や家族、地域住民などが気軽に集い、参加できます。

■とき・ところ・問い合わせ先

あいあい北野

2月9日(木) 10時～12時

土居町北野1834番地2

あいあい北野

74・4527

みんなの食堂 in 四国中央

2月10日(金) 14時～16時

中之庄町1089番地

居宅介護支援事業所四つ葉

29・5531(担当 石川)

あまなつかフェ

2月20日(月) 10時～12時

豊岡公民館

訪問看護ステーション四国中央

25・3625



R4.12月末

()内は前月比

人口 83,426人 (-99人)
 (男) 40,904人 (-53人)
 (女) 42,522人 (-46人)
 世帯 38,862世帯 (-73世帯)



無理のない範囲で私たちにできる節電を心掛けましょう

政府決定
7年ぶり冬の節電要請

節電に
ご協力を

要請期間は、3/31まで

問い合わせ先 生活環境課 28-6145

人権広場



職場の人権
マタハラ・パタハラ

企業は、雇用を創出し、社会に豊かさや活力を生み出すうえで、大きな役割を果たしています。その活動は、市民社会に深く関わり、企業なくして今の私たちの生活は成り立たないと言えるでしょう。

一方、長時間労働による過労死やハラスメント（嫌がらせ）など、社内ですら発生する人権問題はメディアなどで大きく取り挙げられています。企業が人権にしっかりと配慮することは、企業の存続に必須となったと言っても過言ではありません。

マタニティハラスメント パタニティハラスメント

雇用均等基本調査では、女性の育児休業取得率が81・6%に対し、男性は12・7%と低い水準となっています。

厚生労働省の調査では、職場でマタニティハラスメントを受けた・見聞きした人は21%に上り、そのうちの約50%は上司や先輩からだと言っています。

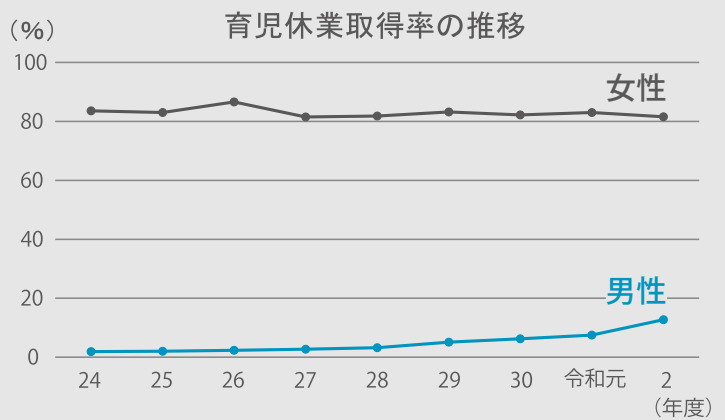

また、日本労働組合総連合会の調査では、パタニティハラスメント（育児休暇や時短勤務を申し出る男性に対する嫌がらせなど）を受けた人は、育児取得者の21%にも上り、「復帰したら嫌味を言われた」「責任ある仕事を任せられなくなった」などが多く挙げられています。

法律では、妊娠や出産、育児休業などを理由とする解雇などは禁止され、事業主には「職場における妊娠・出産・育児・介護休業等に関するハラスメント」の防止措置が義務付けられています。

この義務化により、75・7%の企業は、ハラスメントを防止する対策に「取り組んでいる」と回答し、1千人超の規模の企業では99%を超えて回答しているように、対応が進んでいることが分かります。

近年、人権の観点から企業活動を見直そうとする動きが高まり、人権尊重の考え方を積極的に企業方針に取り入れたり、研修を行ったりする企業も増えています。

企業は、職場内だけでなく、国内外の人権問題に目を配って適切な対応をするとともに、さまざまな人権問題を克服し、長期的な社会的評価につなげていく必要があります。

川之江隣保館 ふれあいのつどい

2/19 (日) 13:00 ~

- ▶ KIDS brass ミニコンサート
- ▶ 講演会 シトラスリボンと笑顔を結ぶ 福濱りか(シトラスリボン from 四国中央市 代表)

(定員) 60名 (申込期限) 2/13 (月)
(申し込み・問い合わせ先) 川之江隣保館 28-6254

市税などの納付は 口座振替がお勧め

口座振替は、便利・確実・簡単・安全に税金などを納めることができます。

- 手続き方法
- 各金融機関窓口

- ネット口座振替受付サービス
- 市税などの
- 口座振替が手続き
- できます。



■ 問い合わせ先
会計課 28・6041

納期

2/28 (火)

納期限

2/10 (金)

固定資産税	4 期分
国民健康保険料	8 期分
後期高齢者医療保険料	8 期分
介護保険料	8 期分
保育所使用料	2 月分
認定こども園使用料	2 月分
放課後児童クラブ負担金	2 月分
市営住宅使用料	2 月分
市営住宅駐車場使用料	2 月分
水道料金	1 月分
下水道使用料	1 月分

子育て総合相談 一人で悩まないで

こども家庭課 28-6027

生活習慣や心身の発達、性格、家族関係、学校生活、非行問題、家庭環境などご相談ください（秘密厳守）。

※来所による相談は事前にお電話ください

月～金	8:30～17:15	こども家庭課	28-6027
※祝日除く		川之江福祉窓口	28-6182
		土居福祉窓口	28-6321

本人ミーティング（要予約）

長寿支援課 地域包括支援センター 28-6147

認知症の人の語り合いの場。家族同士の情報交換。

■定員 15名程度

■申込期限 2/10（金）

2/14（火）10:00～11:30 市民交流棟2階

もの忘れチェック体験

長寿支援課 地域包括支援センター 28-6147

パソコンを使った相談プログラムの体験（1人5分程度）

3/6（月）	13:30～15:00	市役所2階	長寿支援課
3/9（木）	〃	川之江文化センター	3階

無料特許・商標相談（要予約※5日前まで）

四国中央商工会議所 58-3530

2/6（月）	13:00～16:00	四国中央商工会議所
3/6（月）	〃	〃

不動産無料相談（要予約※前日の13時～17時まで）

県宅地建物取引業協会四国中央地区連絡協議会 24-2235

2/9（木）	13:00～17:00	宇摩建設会館	3階
3/9（木）	〃	〃	〃

若者の就労相談（要予約）

東予若者サポートステーション 0897-32-2181

■対象 就職にお悩みの15歳～49歳の方または保護者

■内容 一人1時間の相談（1日4名まで）

2/13（月）	13:00～17:00	ハローワーク四国中央	1階
2/27（月）	〃	〃	〃
3/6（月）	〃	〃	〃

ご相談を 愛媛労働局、または
最寄りの労働基準監督署

中皮腫や肺がんなど 石綿による疾病の補償・救済

中皮腫などで亡くなられた方が
過去に石綿業務に従事されていた場合、
労災保険給付等の支給対象となる可能性があります。

愛媛労働局 089-935-5206
新居浜労働基準監督署 0897-38-2791

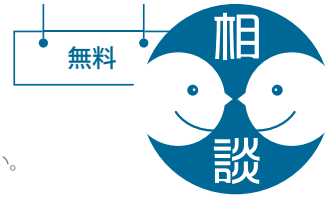

相談日が変更または中止になる
場合があります。
事前に電話でお問い合わせください。

法律相談

市民くらしの相談室 28-6143

※相談日前日16時までには要予約（土・日・祝日は予約不可）

2/10（金）	9:00～12:00	市役所1階	市民くらしの相談室
2/20（月）	〃	〃	〃
2/21（火）	13:00～16:00	川之江文化センター	1階
2/22（水）	13:30～15:30	土居窓口センター	1階
3/10（金）	9:00～12:00	市役所1階	市民くらしの相談室

司法書士相談

市民くらしの相談室 28-6143

※相談日前日16時までには要予約（土・日・祝日は予約不可）

2/3（金）	9:00～12:00	市役所1階	市民くらしの相談室
2/8（水）	13:00～16:00	川之江文化センター	1階
3/3（金）	9:00～12:00	市役所1階	市民くらしの相談室
3/8（水）	13:00～16:00	川之江文化センター	1階
3/15（水）	〃	土居窓口センター	1階

人権相談

人権施策課 28-6073

2/6（月）	13:00～15:00	川之江文化センター	4階
2/10（金）	10:00～12:00	新宮公民館1階	研修室
3/20（月）	〃	土居福祉センター	

年中（土・日・祝日を除く）8:30～17:15 松山地方務局 四国中央支局 23-2407

年金相談（要予約）

新居浜年金事務所 0897-35-1445

2/10（金）	10:00～14:30	川之江文化センター	4階
2/24（金）	〃	〃	〃
3/10（金）	〃	川之江ふれあい交流センター	
3/24（金）	〃	〃	〃

行政相談

総務調整課 28-6002

2/10（金）	10:00～12:00	新宮公民館1階	研修室
2/13（月）	〃	土居窓口センター	1階
2/21（火）	13:30～15:30	川之江文化センター	2階
2/27（月）	10:00～12:00	市役所2階	202会議室
3/10（金）	〃	新宮公民館1階	研修室
3/13（月）	〃	土居窓口センター	1階
3/22（水）	13:30～15:30	川之江文化センター	2階
3/27（月）	10:00～12:00	市役所2階	202会議室

一般・消費・DV相談

市民くらしの相談室 28-6143

2/7（火）	9:30～11:30	新宮公民館1階	研修室
3/14（火）	〃	土居窓口センター	1階

年中（土・日・祝日を除く）8:30～17:15 市民くらしの相談室

暴力団相談

県暴力追放推進センター 089-932-1893

年中	8:30～17:15	※土・日・祝日を除く
----	------------	------------

医療対策課
 (新型コロナウイルスワクチン接種担当)
 TEL 28-6208 FAX 28-6213

※最新の情報は
 市ホームページをご覧ください



お友達登録
 お願いします
 市公式LINE



ワクチン接種
 特設サイト
 市ホームページ

寒くても換気は必要!

感染症防止対策として有効です

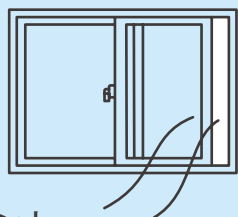

▶換気のポイント

- ・暖房器具で温度と湿度を保ちながら換気する。
- ・短時間、窓を全開にするよりも、一方向の窓を少しだけ開けて常時換気する。
- ・台所や洗面所などの換気扇を常時運転する。

ワクチンの無料接種期間は今年3月31日まで

接種を希望の方は、できるだけ早期に接種しましょう。

※新型コロナウイルス接種は感染状況や新しい知見を踏まえ、実施内容が変更になる場合があります



▶予約はこちら

臨時予約受付センター	予約受付センター
☎ 28-6220	☎ 0570-057-089
月～金曜日 9:00～17:00	月～金曜日 9:00～19:00 土曜日 9:00～17:00
※土・日曜日・祝日は休み	※日曜日・祝日は休み



コロナ感染症とインフルエンザの同時流行に警戒を!

発熱外来がひっ迫し、医療機関を速やかに受診できない場合があります。感染予防の徹底と、発熱などの体調不良時の備えをしましょう!

購入しておきましょう!



解熱鎮痛剤や喉の炎症を抑える薬など



自宅療養中に必要な水やレトルト食品など



「研究用」ではなく「医療用・一般用」を購入
 ※調剤薬局などで購入可



検査キット
 取り扱い店舗

事前に確認しておきましょう!



基本的な感染予防対策



指先・爪や指の間・手首も忘れずに



会話をする時は、しっかり着用



密接・密集・密閉一つの「密」でも避けよう

夜間や休日など、受診に迷う場合
受診相談センター
 089-909-3483



県内の診療・検査医療機関

濃厚接触者で待機期間などが分からない方
一般相談窓口
 089-909-3468



濃厚接触者の判断基準マニュアル

※24時間対応
 ※休日や時間帯によっては、つながりにくいことがあります



問い合わせ先 人事課 28-6004 〒799-0497 三島宮川4丁目6番55号

市役所で働いてみませんか？

会計年度任用職員 募集

1年（1会計年度）を任期とする非常勤の職員です

提出書類

- ・履歴書（写真付き）
- ・資格証などのコピー

郵送、または持参して提出

給与

職種により、給料・報酬（月給・時給）が異なります。

（諸手当）通勤手当、時間外手当など

採用予定日

面接手続き後、翌月1日から。

※4月1日の採用を希望される方も、ご応募ください

※職種によっては、令和5年度の採用がない場合があります

パートタイム

放課後児童クラブ指導員 若干名
（勤務）放課後児童クラブなど

介護予防支援業務 1名
（勤務）地域包括支援センター
（資格）
社会福祉士、介護支援専門員など

訪問調査員 1名
（勤務）介護保険課
（資格）
・介護支援専門員、看護師など
・普通自動車運転免許

市民窓口業務 6名
（勤務）各窓口センター

一般事務 3名
（勤務）税務課、人権施策課

保育士（担任補助） 若干名
（勤務）保育園、こども園など
（資格）保育士

保育支援員 若干名
（勤務）保育園、こども園など

フルタイム

保育士（担任） 若干名
（勤務）保育園、こども園など
（資格）保育士

保育士（担任補助） 若干名
（勤務）保育園、こども園など
（資格）保育士

保育支援員 若干名
（勤務）保育園、こども園など

療育等指導員 3名
（勤務）東部・西部子どもホーム

勤務時間、給与、その他の手当など、詳しくは、お問い合わせください。
※募集が終了している場合があります。事前にお問い合わせください

図書館休館日

毎週月曜日 & 下記日程

川之江 (28-6256) : 2/28 (火)
三島 (28-6053) : 2/28 (火)
土居 (28-6354) : 2/12 (日)・2/24 (金)
2/28 (火)
おやこ (28-6258) : 2/11 (土・祝)
2/23 (木・祝)・2/28 (火)

お出かけしよう!

Event & Movie

図書館リサイクル市

2/19 (日) 9:00 ~ 16:00

ユーホール アトリウムコート

いきいきシニア講座「笑いヨガ」

2/22 (水) 10:00 ~

川之江図書館

定員 20 名程度

申込受付は 2/10 (金) 10:00 ~

図書館 de シネマ「イエスタデイ」

2/24 (金) 10:00 ~ 12:00

三島図書館

洋画・日本語字幕

定員 20 名程度

申込受付は 2/21 (火) 9:00 ~

ブックボランティア講習会

3/ 5 (日) 10:00 ~ 11:30

川之江図書館

ブックカバー貼り、本の修理 (初心者向け)

定員 10 名

※はさみ、ハンカチ、カバーを貼る本 3 冊
を持参

申込受付は 2/15 (水) 10:00 ~

四国中央市

電子図書館

いつでもどこでも、便利な機能



- ・24 時間利用可能
- ・音声読み上げ可能
- ・自動返却で来館不要

図書館だより

<https://www.kaminomachi.or.jp/>

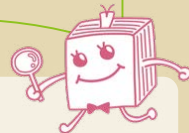

新刊紹介

今月のおすすめ

ゴッホの犬と耳とひまわり

長野 まゆみ / 著

古いフランス製の家計簿に書き込まれたゴッホの署名はホンモノか? 文化人類学者の河島から依頼され、手稿の真贋とその来歴を追う「ぼく」。実業家一族のファミリーヒストリーが謎を解き…。「群像」連載を改訂し単行本化。

※ TRC マークより引用



私のおすすめの 1 冊

おこりじぞう

山口 勇子 / 著

僕はこの本を読んで、原爆は恐ろしく「二度と戦争をしてはいけない」と思いました。春には 6 年生となり、社会科などで戦争について勉強したり、修学旅行で広島に行ったりするので、平和に対する考えをもっと深めていきたいです。みなさんもぜひ、この本を読んでみてください。

怖い絵はあるけれど、より一層、戦争のことが分かるよ!



今月の紹介者 大西 叶 くん
(金生第一小学校 5 年生)



児童書の寄贈

ありがとうございました
子どもたちの読書活動推進のため、西川建設 (金生町下分)・ONE's STYLE NISHIKAWA (上分町) から市内図書館へ、37 冊の児童書が寄贈されました。

イベント INFORMATION

感染対策をして
出かけてみませんか

発熱・せきなどの症状があるときはイベントへの参加を控えましょう。またイベントに参加する際は、マスクの着用など感染症対策をお願いします。状況によりイベントの中止や規模の縮小があります。

場 場所 期 期間 時 時間 講 講師 対 対象者 定 定員 円 参加費 募 募集期限・期間 問 問い合わせ先

ユーホール

ニコニコおしゃべり・ワンコインコンサート ～早春の四国路に奏でるクラリネットの響き～

2/25 (土) 15:30～(開場 15:00)

— 出演者 —

野村友輝 (クラリネット)、安達 萌 (ピアノ)

— 曲目 —

カンツォネッタ、序奏とロンド、クラリネットソナタ

一般 500 円、高校生以下 100 円

※チケットの販売はありません。当日、受付にて料金をお支払いください



開催中 ▶ アートクラブ院 土居絵画教室 作品展

無料

～ 2/5 (日) 9:00～21:00 (最終日は 16:00 まで)

油彩、水彩、絵手紙など約 40 点を展示。
県展入選者や市文化祭出展者の作品も展示します。



問 ユーホール 28-6353

歴博まちあるき

— かわのえお城下編 —

小雨
決行

3/11 (土)

9:00～(約 2 時間半)

川之江にぎわい広場ステージ前集合

学芸員の案内で

川之江陣屋を中心とした町割りや
ゆかりのある建造物などを巡ります。

定 15 名 (先着順、小学生以下は保護者同伴)

円 100 円 (保険料)

募 3/7 (火) まで

問 歴史考古博物館 28-6260



紙と学びが会う場所

紙講座生徒作品展 (後期)

無料

2/26 (日)～4/2 (日)

9:00～16:00

紙のまち資料館 3 階 企画展示室

絵手紙、手漉き和紙の
紙講座生徒の作品を
約 50 点を展示します。

問 紙のまち資料館

28-6257

写真はイメージです



霧の森

大カイグリ展

無料

3/1 (水) ~ 3/26 (日)
霧の森ギャラリー (売店2階)

絵画教室「カイグリ」の生徒が1年間に制作した元気いっぱいの作品を展示します。

問 霧の森 72-3111



写真は過去の展示作品です

ガイドと歩く

四国・参勤交代の道

~新宮町・霧の森界限~

3/11 (土) 10:00 ~ (約3時間)

霧の森 第1駐車場集合

対 小学生以上 (小学生は保護者同伴)

定 8名 (最少催行人数2名)

円 2,000円 (昼食・保険料など) ※昼食中止の場合は、1,000円

募 3/8 (水) 17:00 まで

問 市観光協会 77-5003

昼食
おやつ付き

ガイドの案内で学ぶ

しこちゅ~紙と神の物語

2/25 (土) 10:00 ~ (約3時間)

ルミエール ロビー集合

対 小学生以上 (小学生は保護者同伴)

定 8名 (最少催行人数2名)

円 2,000円 (昼食・保険料など) ※昼食中止の場合は、1,000円

募 2/22 (水) 17:00 まで

問 市観光協会 77-5003

昼食
おやつ付き

県総合科学博物館

企画展

標本で観る季語の植物 -春夏編-

2/18 (土) ~ 4/9 (日) 企画展示室

俳句や連歌などに欠かせない植物分野の季語の中から名前の由来や語源、見分け方などを標本で紹介します。

円 大人 (高校生以上) 540円

65歳以上 280円、中学生以下無料

問 県総合科学博物館 (新居浜市大生院2133-2)

0897-40-4100

— アクセス —

いよ西条インターチェンジから、車で約5分 (約2km)

しこちゅ~ホール

追加
販売

三山ひろし コンサート 2023

3/13 (月) 14:00 ~ (開場 13:15)

大ホール

円 友の会会員 6,100円

一般 6,600円

※全席指定

※未就学児入場不可

問 しこちゅ~ホール

59-4510

— チケット販売 —

しこちゅ~ホール 2/10 (金) 10:00 ~

※予定枚数販売しだい、終了



しこちゅ~まんなかフェス

「歌舞伎はともだち」

ワークショップ参加者募集

3/18 (土)

11:00 ~ 12:30

14:00 ~ 15:30

小ホール

歌舞伎「車曳くるまびき」という演目の一部を体験できるワークショップ。体験後は「五條橋」の実演をご覧いただけます (予定)。

対 小学生以上

定 各回 10名程度

円 一般 1,000円、中学生以下 500円 (保険料など)

募 3/3 (金) まで

問 しこちゅ~ホール 59-4510



四国中央少年少女合唱団 定期演奏会

無料

3/5 (日) 13:30 ~ (開場 13:00)

大ホール

— 演奏曲 —

いつだって!

MUSIC

ツバメ など

— 賛助出演 —

伊予銀行合唱団

問 四国中央少年少女合唱団

74-3700 (大西)

団員募集中♪

詳しくは、
お問い合わせください



※紙面の都合上、質問は抜粋しています

◎委員長 ○副委員長

産業建設委員会の審査概要

◎篠永誠司 ○眞鍋幹雄 三浦克彦 山川和孝
吉田善三郎 井川 剛 曾我部 清

議案第 78 号

令和 4 年度四国中央市一般会計補正予算 (第 9 号) [所管分]

質問

畜産配合飼料価格高騰対策支援事業費補助金についてウクライナ情勢などの影響はあると思われるが、飼料価格について、どの程度上昇しているか伺う。また、今回の対象は何戸であるか。

答弁

飼料価格の上昇については、平成 18 年から令和 4 年までで約 2 倍との試算が出ており、そのうち令和 2 年から令和 4 年においては約 1.6 倍となっている。当事業の対象者数については、市内の畜産農家数は 29 戸あるが、対象は配合飼料価格安定制度に加入している 21 戸である。内訳は、採卵鶏が 6 戸、肉牛が 2 戸、乳牛が 1 戸、養豚が 12 戸である。

質問

生活交通バス路線維持・確保対策事業の金額の算出根拠を伺う。また、該当路線のバス利用者数についても伺う。

答弁

算出根拠については、国の定めた基準で、バス会社が算定することとなっている。基準は乗客数に応じて補助額が算定され、国、県、市が必要経費から運賃収入を引いた金額を負担する形となっている。利用者についてはバス会社から提供があった数字によると、年間 82,201 名であった。

調査結果報告について

調査結果について、吉原委員長より
12 月定例会最終日に報告を行いました。

公共交通調査特別委員会

市民の皆さまの日常的な移動手段として、市内には鉄道や路線バス、タクシー、新宮地区の福祉バス、予約型乗り合いタクシーであるデマンドタクシーなどの公共交通機関が利用されております。今後も日常的に利用される方のほか、自家用車の運転免許証を返納する方の増加などから生活のための移動手段としての公共交通機関は重要性を増していると考えられることから、本委員会は設置されました。

委員会ではコミュニティバスなどの新たな交通事業の導入についての調査や、市内の公共交通の現状の検証と課題解決のための協議などを実施してきました。



それにより、交通結節点の整備をはじめとした複合的な交通機関の活用を効率的に行うための環境整備を進めることや、デマンドタクシーの利用促進を図るための周知・啓発を推進することなどが必要であるという結論に至りました。

高齢化が進むことも含め、今後も公共交通に対する取り組みは、より重要度が高まっていくと考えられるため、上記の取り組みの一層の推進を提言し、また、更なる人口減少など社会情勢の変化に伴い、地域公共交通体系の転換が生じた際には、改めて調査活動と共に対策などの協議検討を行う必要があることを確認したうえで、本委員会の調査終了を報告いたします。

総務市民委員会の審査概要

議案第 75 号

四国中央市手数料条例の一部を改正する 条例について

質問

全ての証明手数料をキャッシュレス決済で支払えるのか。また、公民館にある出張所での取り扱いについて伺う。

答弁

市民窓口センターで現在取得いただいている戸籍、住民票、印鑑証明などを対象としているが、証明書類の郵便請求などはキャッシュレス決済の対象外となる。また、出張所での取り扱いについては、市民窓口センターのレジスターを更新するタイミングに合わせたキャッシュレス決済の導入であり、機材の環境により、当面は、市民窓口センターのみの対応となる。

◎原田泰樹 ○猪川 護 横内博之 三好 平
三宅繁博 谷内 開 川上賢孝 谷 國光

議案第 78 号

令和 4 年度四国中央市一般会計補正予算 (第 9 号) [所管分]

質問

はしご車の調達を見送ったとのことだが、今後の予定を伺う。

答弁

今年度調達予定であったはしご車は、はしご車対応シャーシを供給している自動車メーカーの認可取り消しや、半導体不足による部品供給の遅延により、調達の見通しが立たないため、予算を取り下げることとなった。

今後は、自動車メーカーの動向や県内外の消防本部から情報を収集し、来年度以降の調達に向けて検討したい。また、調達が完了するまでは既存のはしご車を使用することになるため、メーカーが推奨する保守点検を実施し、安全を確保しながら、運用を継続していく。

教育厚生委員会の審査概要

議案第 76 号

四国中央市体育施設条例の一部を改正する 条例について

質問

浜公園川之江野球場の利用時間が延長され、照明施設が新設されるが、背景及び周辺住民への配慮・工夫を伺う。

答弁

背景としては、少年野球チームが主に使用していたグラウンドが使用できなくなったことが大きな要因である。それに伴い、浜公園川之江野球場の利用時間を午後 7 時まで延長することとし、夜間利用のために内野の照明を設置するものである。

周辺の民家への配慮・工夫については、内野を照らす照明であるため、夜間に明かりが届かないように配慮する。

◎石川 剛 ○眞鍋利憲 茨木淳志 杉浦良子
飛鷹裕輔 吉原 敦 山本照男

議案第 78 号

令和 4 年度四国中央市一般会計補正予算 (第 9 号) [所管分]

質問

市内小中学校で導入予定であるロボット教材について詳細を伺う。

答弁

ロボット教材については、掃除ロボットを販売しているアイロボット社の教材であり、小学校低学年でも扱いやすいロボットということで先般、徳島大学理工学部の協力を得て、実証実験をする中で子どもたちが非常に使いやすく、理解しやすい教材であると分かったため、導入するものである。

この教材は、プログラミングの授業に使用することとなるが、学びを通し論理的な思考を育むことを目的としている。

議決結果一覧

番号	件名	議決結果
議案第 72 号	四国中央市印鑑条例の一部を改正する条例について	原案可決
議案第 73 号	四国中央市職員の定年等に関する条例等の一部を改正する等の条例について	原案可決
議案第 74 号	四国中央市職員の給与に関する条例等の一部を改正する条例について	原案可決
議案第 75 号	四国中央市手数料条例の一部を改正する条例について	原案可決
議案第 76 号	四国中央市体育施設条例の一部を改正する条例について	原案可決
議案第 77 号	四国中央市子ども医療費助成条例の一部を改正する条例について	原案可決
議案第 78 号	令和 4 年度四国中央市一般会計補正予算（第 9 号）	原案可決
議案第 79 号	令和 4 年度四国中央市国民健康保険事業特別会計補正予算（第 1 号）	原案可決
議案第 80 号	令和 4 年度四国中央市国民健康保険診療事業特別会計補正予算（第 2 号）	原案可決
議案第 81 号	令和 4 年度四国中央市港湾上屋事業特別会計補正予算（第 1 号）	原案可決
議案第 82 号	令和 4 年度四国中央市後期高齢者医療保険事業特別会計補正予算（第 1 号）	原案可決
議案第 83 号	令和 4 年度四国中央市城山下臨海土地造成事業特別会計補正予算（第 1 号）	原案可決
議案第 84 号	第三次四国中央市総合計画基本構想の策定について	原案可決
議案第 85 号	市長等の給与の特例に関する条例の制定について	原案可決
議案第 86 号	令和 4 年度四国中央市一般会計補正予算（第 10 号）	原案可決
議案第 87 号	四国中央市監査委員の選任につき同意を求めることについて	同意
認定第 1 号	令和 3 年度四国中央市一般会計及び特別会計歳入歳出決算の認定について	認定
認定第 2 号	令和 3 年度四国中央市水道事業会計決算、四国中央市工業用水道事業会計決算及び四国中央市公共下水道事業会計決算の認定について	認定
選挙第 1 号	愛媛県後期高齢者医療広域連合議会議員の選挙について	指名推選
	議会改革調査特別委員会委員辞任の件	許可
	議会改革調査特別委員会委員の選任について	選任
	地域医療対策特別委員会委員辞任の件	許可
	地域医療対策特別委員会委員の選任について	選任
議員提出議案第 2 号	防災・減災対策調査特別委員会の設置について	原案可決
選任第 3 号	防災・減災対策調査特別委員会委員の選任について	選任

各議員の議案に対する賛否の状況

※賛否が分かれた案件を記載しています

	横内	茨木	杉浦	猪川	三浦	眞鍋利	飛鷹	吉原	石川	眞鍋幹	三好	山川	三宅	谷内	川上	篠永	山本	吉田	井川	原田	谷	曾我部	
議案第 78 号	○	○	○	○	○	○	×	○	○	○	×	欠	議長	○	○	○	○	○	○	○	○	○	
議案第 86 号	○	○	○	○	○	○	×	○	○	○	×	欠		○	○	○	○	○	○	○	○	○	○
認定第 1 号	○	○	○	○	○	○	×	○	○	○	×	○		○	○	○	○	○	○	○	○	○	○

○：賛成 ×：反対 欠：欠席

※紙面の都合上、質問・答弁の一部を要約して掲載しています。



杉浦良子
議員



住民参加型まちづくりの推進について

質問

市民の声を聞くためのタウンコメントを増やすためにどのような工夫をしているのか。審議会や委員会の委員の選出方法はどうか。また、全国的に広がっている協働のまちづくりを実現するための「市民討議会」をどう考えるか。

答弁

 副市長、政策部長

本市では、市ホームページや広報紙に掲載する募集方法に加え、SNSを活用して発信するなどの方法により、制度本来の目的を果たすべく、より幅広く市民に周知できるよう努める。指針では基本原則として、公募委員を選任する、任期が3期を超えない、同一の委員が4つを超える審議会などに属さない、更には男女比率の均衡を図ると示されており、委員の選出は、法令などで定めのあるものを除き、各部署において設置目的に照らし、指針の基本原則に基づき行っている。市民討議会については、今後十分検討していきたい。

その他の質問 ▶子どもの虐待防止について
▶市民の心に響く音楽や文化について



三好 平
議員



本市のこども医療費助成条例の一部改正について

質問

高校卒業までの医療費完全無料化を求めてきたが、今回高校生だけでなく満18歳までと拡大されたことは評価する。同条例第1条中「保護者」を「保護者またはこども」に改めているが、なぜ「こども」を加えたのか。対象拡大の要因と実践の発展内容の説明を求む。

答弁

 副市長

今回の改正により対象となる子どもは、「18歳到達後の最初の年度末までに該当するこども」としており、学生とは限定せず、就職・結婚などで独立された方も含むことから、本市の将来を担う子ども本人にも助成できるよう改正を行うものである。また令和4年の民法改正により、成人年齢が18歳に引き下げられたことから、今回対象となる子どもは未成年と限定できなくなり、現行の条例では成人した子どもの親へ助成ができないため、成人した子どもの親へ継続して助成ができるよう今回の条例改正では、「成年に達したこどもに係る該当者であった者」を追加対応している。

その他の質問 ▶マイナンバーカードの交付率について



飛鷹裕輔
議員



消費税のインボイス制度は中止すべき！影響と対策を問う

質問

来年10月からの制度導入により、売り上げ1,000万円以下の免税業者などは、選択により取引からの除外、消費税負担により廃業者の多発などの苦難が予測される。今後、免税業者が市と取引はできるのか。また市経済や行政への影響や対策を問う。

答弁

 副市長、会計管理者

免税事業者と市との取引について、特別会計に関しては、今後市と事業者双方の利益・不利益などを考慮しながら、その方向性を充分検討すべきと考えている。また、影響や対策についての質問だが、水道事業や下水道事業などの公営企業会計でも、インボイス制度にのっとった適格請求書を発行するために若干のシステム改修が必要となるが、保守の範囲内での対応を予定しており、大きな影響はないものと考えている。

その他の質問 ▶学校給食費の無償化について



二次元コードから、各議員の質問の映像を見ることができます



茨木 淳志
議員



高騰する本市の国民健康保険料対策として、健診割システムを取り入れてはどうか

質問

健診割とは、健康診断を受けた市民が、協賛店舗で割引などを受けられる制度。本市でも取り入れることで、医療費高騰の要因である高血圧・糖尿病患者の早期発見につながり、医療費の適正化による保険料の抑制や健康寿命延伸にもつながると思うが見解を伺う。

答弁 市民部長

国保被保険者の約7割を占める健診未受診者を、一人でも多く受診につなげることができる可能性のある取り組みとしての「健診割」については、今後、保健推進課、長寿支援課、国保医療課の3課合同予防事業プロジェクトなどにおいて、対象としてがん検診・特定健診・歯科健診なども含め検討していきたい。

【店舗メリット】
 ①新規&リピーター客獲得
 ②認定シール
 (地域課題協働店)
 ③健診封書や公式SNSでの無償広告
 …「健診のお知らせ」や、市公式SNSによる協賛店舗の周知広告を実施。

【行政メリット】
 ①受診率の向上
 ②財政負担の軽減
 ③市民満足度UP

【市民メリット】
 ①割引サービス
 ②早期発見&健康寿命の延伸
 ③家計医療費の削減

お会計から10%OFF

その他の質問 ▶お金がないという前に見直せるものはないのか
 ▶公立園の民営化は「保育士確保」の救世主か



篠永 誠司
議員



中核病院の建設・今後のスケジュールについて

質問

学校共済組合は基本計画策定後、令和5年3月までに施設の要求水準、建設などの事業方式を決定。同年6月に設計・施工者の公募を実施、翌年1月に選定、2月から基本・実施設計を開始し令和10年5月開院としているが、市が把握している内容について伺う。

答弁 市民部長

基本計画は現在も作業進行中のため、現時点で明らかになっていないが、9月に行った公立学校共済組合本部担当者との協議において確認したスケジュールでは、既存病院の解体は、令和6年2月に着手予定の基本設計と平行して解体実施設計を行い、その後、建設のための実施設計に着手する令和6年11月頃より既存病院及び宿舍の解体事業に取り掛かる予定となっている。また、設計、施工者選定については、設計と建築工事を一括して発注する「デザインビルド方式」を採用予定であると聞いている。今後も早期の開院を要望していくと共に、定期的な協議の場を持ち、スケジュールの進捗を確認・共有していく。

その他の質問 ▶城山下臨海土地造成事業について



谷内 開
議員



投票支援カードの導入を

質問

重度の障がいがある方にとって、投票するまでのハードルは健常者に比べれば格段に高いことは確かである。障がいのある方への投票支援として投票支援カードの導入を検討し、社会につくられているバリアを取り除くことは責務ではないか。

答弁 選挙管理委員会委員長

投票支援カードは、選挙人が投票所内でしてほしいことや、投票意思を事前に記入することで、投票手続きがスムーズに行え、投票も簡素かつ適正に行うことができるため、大変有効な投票支援手段として全国においても導入する自治体が増えている。本市では、来年4月に執行予定の「県議会議員選挙」より導入できるよう取り組んでいきたいと考えている。また、指などで示しながら意思を伝え、スムーズに投票が行えるようサポートする「コミュニケーションボード」の導入も同様に進めたい。なお、導入の際には、障がい者福祉の担当部署と連携を取り、関係機関の意見も参考にしながら進めたい。

その他の質問 ▶全天候型陸上競技場の建設について
 ▶子ども・子育て伴走型相談支援の実施について

※紙面の都合上、質問・答弁の一部を要約して掲載しています。



三浦克彦
議員



子育て支援について

質問

本市の取り組む子育て支援については、子どもを安心して生み育てられる社会を構築し、少子化、人口減少という大きな課題を乗り越えていかななくてはならない。地方行政として、国の支援を待っているだけではなく、知恵を出し合い実行に移すべきではないか。

答弁 市長

子育て支援として、育児休業制度があるが、男性の育児休業については、それぞれの職場の皆さまがもっと理解し、思い切って育児休業の取得を進めてほしい。子どもを育てるということは、一人の人間としてその子が成長していくことを見守ることに主眼点がある。施策については、庁内でも議論をし、知恵も出し合っているが、いろいろな見方、考え方がある。今後はできる範囲で実行していかなければならないと考えている。

その他の質問 ▶マイナンバーカードについて
▶無排水路生活排水について



眞鍋利憲
議員



スポーツ施設の整備について

質問

市内のスポーツ施設を安心して利用できるように、どのような整備を行っているか。また、学校の働き方改革により、公立中学校の休日部活動の地域移行によるスポーツ施設の利用が多くなると思われる。今後それに見合った施設整備が必要になるのではないか。

答弁 市長、教育管理部長

特に施設の躯体の老朽化が著しい川之江体育館は、漏水対策及びエントランス改修工事、土居総合体育館はプール系統の空調設備及び防災受信機の更新工事などを行っており、伊予三島運動公園体育館は、建物及び設備の調査業務を実施している。既存施設の利用促進を図ると共に、市民が安心してスポーツが行えるよう、機能の維持を目的とした修繕を行いながら、施設の長寿命化に努めたい。部活動の地域移行は指導管理、練習場所の確保など、未確定な部分が多く、施設整備はスポーツ施設の全体像の考え方、競技ごとの練習環境、状況なども合わせて検討していきたい。

その他の質問 ▶公用車及び公務使用する自家用車について
▶観光名所などの整備について



猪川 護
議員



ICT 教育がもたらす成果、課題と不登校対策について

質問

デジタル社会に向け、全国ICT教育首長協議会会長賞受賞は素晴らしい。ICT教育が教育現場でどのように活用されているのか。増加する不登校問題、ICT教育、コロナ対応など教員の負担が増加している中、児童生徒に寄り添う時間をどのように確保しているのか。

答弁 教育長、学校教育課長

本市では運用開始以降、独自の施策として「GIGA しこちゅ〜プロジェクト」を立ち上げ、いち早くオンライン授業を開始したことから、ICT活用の授業研究が進み、各教科でさまざまな形での利活用が進んでいる。また、児童生徒にとっては端末が鉛筆やノートのように文房具の一つとして定着しており、学びそのものも変容している。本年度は市内全小中学校においてコミュニティ・スクールが導入された。今後は学校の教育活動に対し、保護者や地域の方と一緒に取り組むことで、教員の業務の負担軽減を図り、教員が子どもたちと向き合う時間を確保できると考える。

その他の質問 ▶幼児教育から小学校教育の連動と環境づくりについて
▶本市の農産物のブランド化と労働力不足対応について



二次元コードから、各議員の質問の映像を見ることができます



山川和孝
議員



新型コロナウイルス感染症の感染状況及び市財政への影響について

質問

新型コロナウイルス感染症が発生してから3年近くが経過するが、本市の感染状況、ワクチンの接種状況、そして感染対策の総費用と市の負担分について伺う。また、今後の市財政への影響を問う。

答弁

 市長、総務部長、市民部長

感染者の累計は12,000人を超え、オミクロン株対応ワクチンの接種状況は、12月1日時点で28,368人が接種済または予約済となっており令和2年度から令和3年度までの総費用は事業費約163億4,000万円で、特定財源（国からの補助金など）約149億9,000万円を除いた市の負担分が約13億5,000万円である。将来的には、社会保障関係経費や人件費の増加が見込まれ、ロシアのウクライナ侵攻による景気の悪化や新たな政策課題への対応など、現段階では見通せない諸問題が生じることも想定されるが、持続可能な四国中央市の実現に向けて健全な財政運営に努めていきたい。

その他の質問 ▶小型太陽光発電に関し国の動向と市条例検討状況を問う ▶放課後児童クラブの待機状況と今後の改善策を問う ▶豊岡町市道大町中通り線と豊岡公民館建設の工程を問う



横内博之
議員



新宮少年自然の家、新宮自然の家の建物と機能の今後について

質問

新宮少年自然の家の各施設は、個別施設計画によると「建物は2026年を目途に廃止する予定」となっているが、屋根・外壁・内装ともに、まだまだ使えるような状態で、もったいないと考える。今後どのような体制で検討を進めていくのかを伺う。

答弁

 教育管理部長

新宮少年自然の家の各施設は、個別施設計画において機能の見直しのうえ廃止の方針となっている。また、寺内分館は、土砂災害警戒区域にある施設となっている。施設の機能見直しなどに向けた具体的な取り組みは、次年度以降に学校関係者や地元関係者、関係部署などで組織する検討部会を立ち上げ、協議を行っていきたい。機能見直し後の施設の活用などについては、新宮少年自然の家は避難所にも指定されていることから、検討部会や地元関係者とも十分協議を行い、住民を巻き込んだ新たな拠点づくりなど、他市の事例も参考にしながら検討したい。

その他の質問 ▶紙のまち資料館の今後について ▶GIGAスクール構想について ▶人口減少問題について



石川 剛
議員



防災減災に向けての組織の拡充について

質問

地域防災を推進するため自主防災組織の活動に加え、公的支援を受けて取得した防災士資格を持つ方々の知識や技能を生かす場を設けて行くことが肝要であると考えますが、現在の防災士数を踏まえ、横のつながりを広げるために組織化を進める考えはあるか。

答弁

 副市長、防災まちづくり推進課長

本市の防災士数は、令和4年11月末現在で711人（男性529人、女性182人）。うち自主防災組織対象の県防災士養成講座で資格取得した人が、543人（男性380人、女性163人）。本市では、防災士などのネットワークを構築する目的で、「四国中央市自主防災組織連絡協議会」を設立している。しかし、防災士の人材確保のためにも防災士のネットワーク化は重要であり、防災士ネットワークの創設を目指し最善を尽くしたいと考えている。今後は本協議会を核に、身近な地域同士での活動報告や課題解決の意見交換ができる場を増やし、災害時には広域的な活動ができるよう連携強化に努めたいと考えている。

その他の質問 ▶消防団の地域での役割について

令和4年第4回四国中央市議会定例会から

常任・特別・議会運営委員会などが新体制になりました

総務市民委員会



三好 平
谷内 開
谷 國光
原田泰樹
猪川 護
川上賢孝
三宅繁博
横内博之

委員長
副委員長

教育厚生委員会



茨木淳志
飛鷹裕輔
山本照男
石川 剛
眞鍋利憲
吉原 敦
杉浦良子

委員長
副委員長

産業建設委員会



三浦克彦
吉田善三郎
曾我部 清
篠永誠司
眞鍋幹雄
井川 剛
山川和孝

委員長
副委員長

議会選出監査委員



谷 國光

議会運営委員会

吉田善三郎委員長
石川 剛副委員長
山川和孝
川上賢孝
篠永誠司
山本照男
原田泰樹

議会改革調査特別委員会

谷内 開委員長
横内博之副委員長
飛鷹裕輔
吉原 敦
篠永誠司
吉田善三郎
谷 國光

地域医療対策特別委員会

山本照男委員長
杉浦良子副委員長
猪川 護
眞鍋利憲
三好 平
川上賢孝
原田泰樹

防災・減災対策調査特別委員会

山川和孝委員長
石川 剛副委員長
茨木淳志
三浦克彦
眞鍋幹雄
井川 剛
曾我部 清

議会だより編集委員会

吉原 敦委員長
横内博之副委員長
茨木淳志
杉浦良子
眞鍋利憲
飛鷹裕輔

うちの子「結婚」しないのかしら？
独身のお子様の結婚相談承ります

お子様の結婚に関するお悩み、プロの仲間がお答えします。

まずはお気軽に仲人にご相談下さい

089-997-7411

結婚相談所 ムスベル

ドア・窓!iform

断熱
断熱
断熱
リフレッシュ
内窓
シェード
ドア入替え

LIXIL FPC マドリエ西園中央
サトーヨー 株式会社
四国中央市妻鳥町1180-1

お問い合わせは
0120-62-1128

1日1組限定、完全貸切です
ご家族のプライベートを尊重した自宅のような空間

家族葬会館
結
プリエール
川之江
0896-58-6889

PRIÈRE

※見学希望の方は電話予約をお願いいたします。

令和4年第3回四国中央市議会臨時会（12月1日）で

議長・副議長が選出されました

四国中央市議会では、議会基本条例に基づき、議長または副議長に志願する者が、議会運営に係る所信及び抱負を表明する機会として所信表明を行っています。

今回の議長及び副議長選挙では、届け出順に議長選挙に係る所信表明を三好平議員、三宅繁博議員の2名、副議長選挙に係る所信表明を飛鷹裕輔議員、吉原敦議員の2名が行いました。

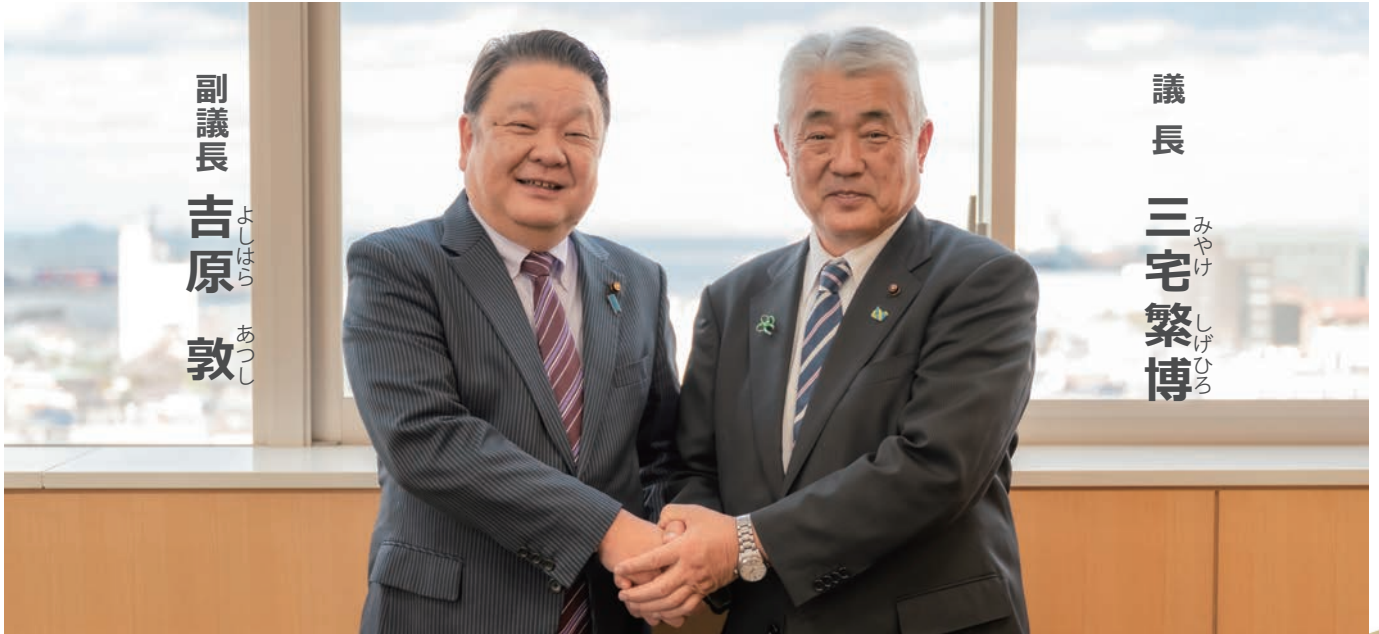

副議長
吉原 敦
よしはら あつし

議長
三宅 繁博
みやけ しげひろ

副議長略歴

昭和33年1月12日生（65歳）
四国中央市議2期目
教育厚生委員会委員長
公共交通調査特別委員会委員長
議会改革調査特別委員会副委員長
などを歴任

議長略歴

昭和28年4月12日生（69歳）
四国中央市議4期目
四国中央市議会副議長
四国中央市議会選出監査委員
議会運営委員会委員長
などを歴任

— 就任のごあいさつ —

市民の皆さまには、日頃より市議会の活動に対しまして、格別な御理解と御協力を賜り厚く御礼申し上げます。私どもは去る12月の臨時会におきまして、議長ならびに副議長に就任させていただくこととなりました。職責の重さを痛感し、身の引き締まる思いでございます。長期にわたるコロナ禍により、大きく変化した生活様式が定着しつつある社会情勢に対して、

地方においてもこれまでの取り組みを見直し、課題の解決を着実に実行しつつ、時代に沿った新たな取り組みを積極的に推進していくことが重要になってまいります。市民の皆さまにおかれましては、今後とも、より一層の御理解と御協力を賜りますようお願い申し上げます。

JA5ま
テイスラービスセンター あったか荘
 三島 中之庄町 1684-4 ☎24-8712
 川之江 妻鳥町 1525 ☎58-2132
 土居 土居町土居 885-1 ☎74-0150
 営業時間 / 8:30 ~ 17:00
 定休日 / 土日・お盆・年末年始
 ※三島・川之江に限り土曜営業あり
見学受付中!
 お気軽にお声かけください

観音寺市民会館活用促進事業 若手コンサートシリーズ
東川 暁洋
 トロンボーン・コンサート
2/19日 小ホール 14:00開演
 一般 2,000円
 高校生以下 1,000円
 ※未就学児入場不可
 ハイスタッフホール（JR観音寺駅から徒歩3分）
<https://kanon-kaikan.jp/> TEL 0875-23-3939

**三島川之江インターから
 高速バスが便利でおトクです!**
 (市営専用駐車場あり※29台)
 大阪 4,900円
 三宮 4,450円
 京都 5,350円
 名古屋 5,000円~
 ※往復利用時の片道あたりの運賃
 京阪神・名古屋へは
 快速3列シートで毎日運行♪
 松山・高知・徳島へも毎日運行中!
 ジェイアール四国バス
 ☎089-941-0489

