



人口	82,898 (-49)	人
世帯	38,928 (97)	世帯

R5.4 末現在 / () は前月比



工事にご協力
お願いします

工事関係車両が増加します

城山下臨海土地造成工事（川之江町）の開始に伴い、6月から周辺道路を通行する工事関係車両が増加します。地域住民の皆さまには何かとご迷惑をおかけしますが、交通誘導員を配置するなど十分な安全対策を行いますので、ご理解ご協力くださいますようお願いいたします。

港湾課 28-6036



今月の
納期限

お忘れなく

6/30 (金)

市県民税	1 期分
保育園・認定こども園使用料	6 月分
放課後児童クラブ負担金	6 月分
市営住宅・駐車場使用料	6 月分

6/12 (月)

水道料金・下水道使用料	5 月分
-------------	------

編集
後記 **R◎: 広報**

マスクのない日常が戻りつつある。今年の夏はイベントが再開され、皆さまのステキな笑顔をお届けできたならイイな。(U)

集英社にお邪魔しました。ロビーに設けられた会議スペースで打ち合わせをする、新人漫画家さんと担当編集者さん。漫画でしか見たことのない光景に思わず声が出ました。次回、東京取材第2弾を掲載予定。(K)

花と新緑から初夏へ。「はっばさいとる!」「はるはきれいですきなんよ」5歳の目線が、日常の色どりを教えてくれます。登園のわずかな時間、まちの景色を共有しながら夏の発見を楽しみにしています。(O)

子どもの頃、家族に衣装を作ってもらい踊ったカミンパ。不織布で作った水色の衣装は、小さな私のこだわりが詰まったものでした。ドキドキで踊った祭当日はもちろん、家族との衣装作りや練習の日々もステキな思い出です。(T)

※紙面の都合により、今月号に限り
巻頭に掲載させていただきました

おめでとうございます

令和5年春の叙勲

瑞宝双光章

郵政事業功勞 石川 賢一さん

元日本郵政公社職員・上分町

瑞宝単光章

消防功勞

進藤 正弘さん

元市消防団副団長・寒川町

消防功勞

曾我部 光夫さん

元市消防団団長・豊岡町長田

郵政業務功勞 藤田 和正さん

元日本郵政公社職員・新宮町馬立

06

JUN 2023

CONTENTS

- 03 ZEH、電気自動車、電動バイク、リチウムイオン蓄電池
地球にやさしい補助金制度がはじまります
- 04 大西恒平（週刊少年ジャンプ編集長）×青柳美扇（書道家/アーティスト）
対談 はじける我らの『書道パフォーマンス甲子園愛』
- 08 Uターン就職しませんか？
親友と暮らそう 第2弾
- 09 お知らせ・募集・補助・支援
くらしの情報
- 18 ずっと健康、もっと長生き
Health Guide
- 20 親子の情報広場
子育てパーク
- 23 郷土秘話ヒストリア
今も昔も人をうるおす古井池物語
- 24 教えてください 紙のまちのカーボンニュートラル Part4
「地域を元気にする」(株)日本政策投資銀行
- 25 まちの出来事をお届け
四国中央 TIMES
- 28 まちの魅力がたくさん
イベント INFORMATION
- 31 日常にすてきな一冊を
本のある暮らし
- 32 市制 20 周年カウントダウン企画
SCC PLAYBACK



四国中央市
有限
村

地球にやさしい 補助金制度が はじまります

対象 令和4年度に対象設備を導入した方

※この補助制度は、来年度以降も継続して実施する予定です

電動バイク
(新車・家庭用)

5万円



電気自動車
(新車・家庭用)

20万円



対象 (次の要件を全て満たす場合)

- ✓ 対象車両を自ら使用する方
- ✓ 法定耐用年数の期間内に処分(売却・貸出)しない
自動車は4年または6年、バイクは3年
- ✓ 使用者・所有者の住所が市内
車検証や標識交付証明書の交付日の6か月以上前から市内にお住まいの方
- ✓ 本拠の位置(定置場)が市内
車検証や標識交付証明書をご確認ください
- ✓ (一社)次世代自動車振興センターの補助対象のうち該当する車両
詳しくは、同センターのホームページをご覧ください



ZEH
(省エネ住宅)

30万円

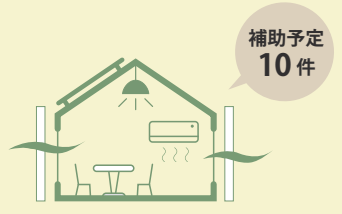

対象 (次の要件を全て満たす場合)

- ✓ 自ら居住する住宅を市内に新築した方
- ✓ 次の要件を全て満たす新築住宅
 - ① 住宅版 BELS で次の評価・認証を受けている
 - ・一次エネルギーの消費量基準がゼロエネ相当
 - ・強化外皮基準(UA値)が0.6w/m²K以下
 - ② 県内に本店がある中小企業者が施工

ゼッチ
ZEHって、なあに?

ネット・ゼロ・エネルギー・ハウスの略。
住宅で使うエネルギーの年間消費量が、おおむねゼロの住宅のことです。

ベルス
住宅版 BELSって、なあに?

建物の省エネルギー性能を表示する制度。
申請方法など、詳しくは、こちらをご覧ください。



申込期間 6/1(木)～7/31(月)(消印有効)
※申請が予定件数を超えた場合、抽選

申込方法 申請書一式を、持参または郵送してください。
申請書は、生活環境課または、市ホームページからダウンロードできます。

**申し込み
問い合わせ先** 生活環境課 28-6145
〒799-0497 三島宮川4丁目6番55号

詳しい補助要件などは市ホームページをご覧ください▶



**リチウムイオン
蓄電池** (家庭用)

10万円

補助予定
100件



対象

- ✓ 蓄電池を設置した住宅に自ら居住する方
リチウムイオン蓄電池を設置、または、設置済みの住宅を購入

本市出身

談

大西 恒平

週刊少年ジャンプ編集長

『パフォーマンス甲子園 愛』

大会まで3か月を切った
4月下旬

東京都千代田区神保町に
ある集英社ビルに集まっ
ていたのは、書道パ
フォーマンス甲子園に
魅せられたお二人

それぞれの分野でトップ
ランナーとして活躍され
ているお二人に、書道パ
フォーマンス甲子園につ
いて語り合っていただ
きました。

■書道と漫画は同じ？

大西恒平です。週刊少年ジ
ャンプ編集部配属され23
年目になります。現在はジ
ャンプ作品のアニメ化や映
画化などのメディア展開を
統括しています。四国中央
市出身です。

青柳美扇です。書道パフォー
マンスや筆文字ロゴのデ
ザイン、昨年からは書道パ
フォーマンス甲子園のアン
バサダーを務めています。

大西 初めて青柳さんの書
道パフォーマンスを拝見し
たときは衝撃を受けました。
僕が書道に対して持ってい
たイメージの逆を行くアグ
レッシブな動き。まさに書
道の革命だと思いました。

青柳 ありがとうございます。
私もワンピースの映画
見ました！感動しました。

大西 ありがとうございます。
作品は我々編集者が作
家と一緒に協力して作っ
ていきます。僕がワンピース
の担当をしていたときは、
作家と電話で10時間以上話
をして、映画のシナリオを
完成させたりもしました。
青柳 作家が考える方向性
を変えたりすることもある？

大西 もちろんあります。
作家が「こっちのキャラク
ターを勝たせたい」と当初
考えていたとしても「いや、
先の展開を踏まえてこっち
を勝たせよう」といったよ
うに、打ち合わせを重ねて
方向性を決めていきます。

青柳 それを毎週ですか？
大西 そうです。地獄のよ
うなスケジュールですよ
(笑)。特にジャンプは若い
作家が多いので、編集者が
導いていくという側面も大
きいです。

青柳 まさに二人三脚です
ね。
大西 国立競技場での書道
パフォーマンス凄かったで
す。真白なパネルに書かれ
ていましたが、いつも下書
きはされないのですか？

青柳 はい。しません。
大西 間違ったら？
青柳 一巻の終わり。失敗
は許されません。練習と度
胸と根性です(笑)。書道に
終わりはありません。でも、
1年前に書いた自分の字を
見て、成長を感じることが
できる。書道の魅力の一つ
だと思えます。漫画も1巻
より最終巻の方が格段に上
手になっていますよね？

大西 恒平さん KOHEI OHNISHI

(株)集英社「週刊少年ジャンプ」
メディアプロデュースチーム編集長
四国中央市出身

2001年 集英社入社。「週刊少年ジ
ャンプ」編集部配属。同編集部主任、副
編集長を経て2020年7月から現職。

担当作品は、森田まさのり「ROOKIES」、
空知英秋「銀魂」、尾田栄一郎「ONE
PIECE」、大石浩二「いぬまるだっし」
など多数。

現在、メディアプロデュースチーム編
集長として、ジャンプ作品のメディア
ミックス業務を統括する。



はじける我らの
「書道愛」

大会
アンバサダー

青柳 美扇

書道家／アーティスト

対



大会の魅力をも3分間に詰め込んだPR動画を公開中！
「四国コンテンツ映像フェスタ2022」最優秀賞受賞作品

はじける我らの『書道』

大西 毎週の連載が何よりの練習です。でも上手くなりたいという気持ちが先になければ、やはり上達はしません。書道も漫画も同じですね。

青春！ 書道パフォーマンス 甲子園

大西 昨年、初めて生で拝見させていただきました。演技やダンスもあり、書道の枠を超えた総合芸術だなと感じました。他のものには例えられない面白さがあります。終了後のインタビューで、仲間や恩師に向けて選手たちが語る、素直で純粋な気持ちには心が洗われました。泣いちゃいますね、あれは。

青柳 本当にキラキラ輝いていました。ひたすら素直で真つすぐ。そして、筆先から伝わってくる研鑽力の高さを。華やかな演技の根底にある血と涙と努力が目に見えて涙が出ました。

大西 高校生たちの「伝えたい」という、純粹で混じり気のない気持ちが見る

方にちゃんと伝わってきた。文化系の活動のほずなのにも、こんなにも熱くて情熱的なんだって、感動を覚えました。

青柳 「高校生」って人生の中でも重要な時期だと思うんです。その時に、選手やスタッフとしてこんなに素敵な大会に参加できるというのは、何ものにも代え難い経験だと思います。挑戦と失敗を繰り返しながら夢に向かって真つすぐ進む。泥臭くてそして熱い。まさに青春です。

大西 でも本人たちは「これが青春だ」と分らずにやっている。それが良いですよ。大人になると色々なものが邪魔をして、純粹に何かに打ち込むということが難しくなります。「甲子園」を目指せるのは高校生の今だけ。だからこそ、一心に打ち込んで欲しいですね。

青柳 私の高校には書道部がありませんでした。今思えば、大学時代に書道部を盛り上げようと四苦八苦していたことが、青春だったんだと思います。あの時間がなければ、書道パフォーマンス

青柳 美扇さん BISEN AOYAGI

書道パフォーマンス甲子園アンバサダー
書道家、アーティスト
大阪府出身

Instagram、Twitterの総フォロワー数が13万人を超える書道界きってのインフルエンサー。

国立競技場のこけら落とし「第99回天皇杯」のオープニングアクトなど、国内外で書道パフォーマンスを披露。

MBS「情熱大陸」、NHK Eテレ「にほんごであそぼ」、日本テレビ「踊るさんま御殿」など出演番組多数。

今、最も活躍する書道家の1人。

「一瞬一瞬が
一生の財産」



KOHEI OHNISHI

マンスに出会っていないければ、今の私は無かったはず
です。
大西 僕は四国の田舎まちに住んでいたの(笑)、高校時代は本を読んだり、のんびり色んなことを考えたりしてましたね。大学時代はバックパックを背負って海外へ行き、さまざまなものを見ました。そのときにしか経験できないことがある。それをすることが「青春」だと思います。

はじける我らの『書道愛』

青柳 今大会のキャッチコピー「はじける我らの『書道愛』」は、初めて聞いたときに「書道パフォーマンス甲子園そのものだ!」と思いました。青春パワー全開で素敵です。
大西 コロナ禍で我慢を強いられていた分、思う存分はじめて欲しいですね。キャッチコピーを表現した

ポスター(表紙参照。25ページ)に関連記事)も素晴らしいかったですね。意図的に後ろ姿で描かれているので、選手が自分自身と重ね合わせられる良いデザインになっています。高校生の大会のポスターを高校生自らが描き、高校生だけで決めるというのはとても素晴らしいことですね。
青柳 先日、大会の運営を担う高校生たちの会議に参加させてもらいました。発

言するのも取り仕切るのも高校生。大人が仕切らないからめっちゃ時間がかかるのですが(笑)、高校生たちが交わす自由な意見と、それをそっと見守る事務局職員への愛に感動しました。
大西 若者の感性は僕たちを超えてきます。こちらが当初面白くないと思った漫画がその後ヒットして、やはり若者の感性が正しかったことが分かるというようなことも多いです。新しい何かを生み出そうとするときは、大人たちはまず自分を否定して、若者の感性を信じることから始めることが大切だと思います。
青柳 そう思います。選手のみなさんには、自分の感性を信じて、どんどん新しいことにチャレンジしてもらいたいんです。そして多くの方にそのパフォーマンスを見てもらいたいです。一度見れば、必ず大会の素晴らしさが伝わるはずですよ。
大西 本当にそうですね。見れば絶対面白いし、自分でもやってみたくなると思っています。大きな筆で墨まみ

第16回
書道パフォーマンス
甲子園
開催迫る!!

今年31都府県から
107校がエントリー!!
栄冠に輝くのは!!

6月14日(水)
本戦出場校発表!
チューブ生配信!
青柳美扇さん出席!

7月22日(土)
モニユメント
除幕式

7月23日(日)
書道パフォーマンス
甲子園本戦!

一般観覧復活!(無料)
コスモスチャンネルで
全編放送予定!



はじけろ我らの
「書道愛」

「何ものにも 代え難い経験」



BISEN HOYAGI

れになりながら書いている
選手の姿を見ると、気持ち
良さそうだなと感じます。

■日本一、そして唯一

青柳 私は書道パフォーマンス
甲子園で四国中央市を
知りました。日本一の紙の
まち、紙産業のまちであり
ながら、自然がとても豊か
なところが素敵です。

大西 「海と山しかない」と
昔は思っていました(笑)。で

も久しぶりに帰省して近所
の坂道から遠くに海が見え
たりすると、素直にキレイ
だなって思えたりするんで
す。山と海が迫ってくる風
景を、当時は窮屈に感じて
早く外に出たいなって思っ
たりしてたんですけどね。

青柳 その山と海が紙産業
の発展につながっていると
お聞きしました。

大西 住みやすく、何よ
り住んでいる人たちが楽し
そうですよ。これからも

下手に都会を目指したりせ
ず、オンラインワンの価値を
宣伝していつて欲しいです。
実は漫画家も地方出身者が
多いんです。色んなものが
簡単に手に入らないからこ
そ、優れた想像力が育まれ
るのでしょね。

青柳 「日本一の紙のまち」
が「書道パフォーマンス甲
子園の聖地」であることを
世界中に発信して欲しいで
す。私もアンバサダーとし
て頑張ります！

■さあ、夢の舞台へ

青柳 高校生のみなさん、
夢の舞台が近づいてきまし
た。十分準備して全力で楽
しんでください。私もスタ
ッフのみなさんと一丸とな
って、大会を盛り上げてい
きます。

頑張らしましょう！

大西 漫画を作る上で大切
なことが二つあります。

一つは「自分に伝えたい何
かがある」こと、もう一つ
は「それが相手に伝わる」
ことです。

この二つが揃って初めてヒ
ット作品は生まれます。そ
れは書道パフォーマンスも
同じではないでしょうか。
自分たちが何を伝えたいか、
そしてそれを伝えるために
どんな演技をするのか。そ
れをギリギリまで見つめ続
けることが大切だと思います。
選手のみなさんは気付
いていないかもしれませ
んが、大会の瞬間瞬間は一生
の財産になります。悔いを
残さないよう、思いっきり
はじめてください！

問い合わせ先

書道パフォーマンス甲子園振興室



☎ 0896-28-6037
本大会や新春競書大会の開催など、書道文化の醸成と「日本一の紙のまち」のPRを行っています。

大西編集長、美扇さん、
対談場所をご提供いた
だいた集英社様、あり
がとうございました！



日本一の紙のまち
しん ゆう
親友
おや と とも

ふるさと四国中央で
暮らそう
第2弾



両親や家族の近くで
成長する自分の姿を見たい

河村 拓哉 kawamura takuya (2018年入社)

1995年生まれ 土居町津根出身
2018年 島根県の大学を卒業後、市内の企業(紙製品製造業)に就職
各部署で経験を積みながら、社員が働きやすい職場作りに奮闘する

Uターン就職者に **INTERVIEW**

一度離れたことで、家族や地元の友人、何より大好きな太鼓祭りが、自分にとって大切な存在であることに気づきました。その頃、就職活動で「人の役に立つことに喜びを感じる人を大切に」という社風の現在の会社に出会いました。人の笑顔を見ることが好きな自分にぴったりだと思い、Uターン就職することに決めました。

現在、近くに住む両親に支えてもらいながら、6歳と3歳の子どもを育てています。社会人として父として成長する姿を、両親や家族に見せることが恩返しだと思っています(笑)。いつか子どもと一緒に太鼓祭りに参加することを楽しみに、仕事に励んでいます。

令和5年度
四国中央市職員採用試験(後期D日程)

募集職種	試験区分	採用人数	年齢
一般事務職	初級	3人程度	25歳まで
一般事務職(障がい者)		1人程度	29歳まで
技術職(土木)		1人程度	25歳まで
消防職		3人程度	25歳まで

※年齢は令和6年4月1日時点

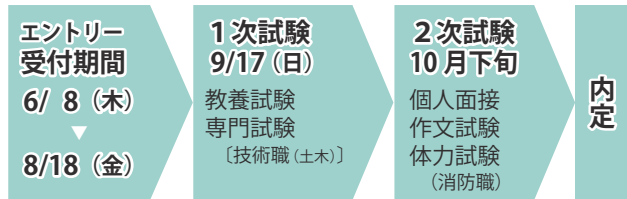

※市ホームページからお申し込みください
※1次試験合格者は、性格検査(WEB方式)とPRシート作成が必要です

- ◆ 前期A・B・C日程、後期D日程のうち、いずれか一つのみ受験できます
- ◆ 前期A・B・C日程の受験申し込みは、**6/9(金)まで**
- ◆ 学歴や資格、職務経験などの応募要件があります。必ず実施要綱をご確認ください。実施要綱は、人事課、各窓口センター、市ホームページから取得できます



前期試験の日程や実施要綱など、詳しくは、こちら▲

人事課 0896-28-6004

県内・市内での就職希望者を応援する
Uターン就職支援制度

民間企業への就職活動に掛かった交通費
最大6万円補助(上限2万円×3回)

- ◆ 県外の大学などに通う学生が対象
- ◆ 往復交通費を補助
- ◆ インターンシップも対象

※事業の予算額に達した場合、補助は終了します
※対象となる就職活動期間や交通手段など
詳しくは、愛 work ホームページをご覧ください



あなたの希望を叶えます
求人情報 愛 work ナビ

- ◆ 豊富な条件から簡単検索
- ◆ U・Iターンサポート企業がすぐに分かる



面接対策や履歴書添削など、
あなたの就職活動を幅広くお手伝い！
まずは、LINEでお友達登録を！



ジョブカフェ愛 work 089-913-8686

訂正とお詫び

広報四国中央5月号10ページの掲載内容に誤りがありました。ご迷惑をおかけしたことをお詫び申し上げます。

令和5年度四国中央市職員採用試験

(正) 前期C日程 年齢 30歳～39歳

(誤) 前期C日程 年齢 30歳～49歳



市議会6月定例会

令和5年 第2回 市議会定例会

6/13 (火) 10:00~	本会議
6/20 (火) 10:00~	本会議 (一般質問)
6/21 (水) //	// (一般質問)
6/22 (木) //	// (一般質問)
6/23 (金) 9:30~	総務市民委員会
6/23 (金) 13:00~	教育厚生委員会
6/26 (月) 9:30~	産業建設委員会
6/30 (金) 10:00~	本会議

※日程は変更される場合があります

知事とみんなの愛顔でトーク
傍聴者募集

内容

知事が地域の皆さまに直接お話しする予定です。

とき・ところ

6月20日(火) 14時30分~17時

金生公民館

定員 50人(先着順)

申込期限 6月15日(木)

本市の成人式の対象年齢は
昨年度と同じく、20歳です
令和6年 成人式

成年年齢が20歳から18歳に引き下げられましたが、本市の成人式の対象は引き続き20歳とします。

これは、大学受験や就職などの進路への配慮によるものです。

式典の時間は、決定次第、対象者の皆さまへお知らせします。

とき・ところ

令和6年1月7日(日)

しこちゅ〜ホール

対象者

20歳

(平成15年4月2日

~平成16年4月1日生まれ)

問い合わせ先

生涯学習課 28・6046

申込方法

住所、氏名、電話番号を記入し、郵便、電話、ファクス、メールのいずれかで申し込み

申し込み・問い合わせ先

東予地方局 地域政策課

電話

0897・56・0710

ファクス 0897・56・1308

〒793・0042

西条市喜多川796・1

tou-seisaku@pref.ehime.lg.jp

運転免許を返納した高齢者の方へ
ハンドル型
電動車椅子の補助
購入を
補助します



補助金額 (本体購入費)
20,000円 (上限)

対象条件 一人1台

- ・市内事業者から新品購入
- ・日本産業規格 (JIS) T9208に該当

対象者 全てに該当

- ・本市に住所があり、居住している
- ・満65歳以上 (申請時)
- ・運転免許証を自主返納した方
- ・購入した電動車椅子の使用者
- ・市税などに滞納がない

新規事業



運転免許を返納しても、
買い物など日常生活が困
らないよう高齢者の方の
移動手段を支援します



市ホームページにも
詳しく掲載しています

問い合わせ先 観光交通課 28-6187

申請期間 次のいずれか早い日

- ・購入日から3か月以内
- ・令和6年3月末日

必要書類 下記以外の提出書類あり

- ・領収書の写し
※車両本体価格などが記載されている
- ・購入電動車椅子のカラー写真
- ・製造メーカー保証書 (写し)
- ・運転免許の取消通知書



次号で住宅情報を掲載します 市営住宅 入居者募集

■募集期間

7月3日(月)～14日(金)
8時30分～17時

■応募要件

・地方税などに滞納がない
・暴力団員でない など

※市営住宅のうち1か所のみ可

■公開抽選時期

7月下旬

■備考

入居募集の住宅など詳細は、広報7月号、市ホームページに掲載。

■申し込み・問い合わせ先

建築住宅課 28・6184

お申し込みは、お早めに マイナポイント 申込期限が9月末まで延長

■対象者

2月末までにマイナンバーカードを申請している方

※決済サービスごとに最終の申込

期限やポイントが付与される決済・チャージ期限が異なる場合があります

■問い合わせ先

マイナンバーカード推進室
コールセンター

28・6161

クリーンデー・ふるさと運動 ごみ一掃作戦(7月2日)

■とき・ところ

7月2日(日) 7時30分～9時
市内の道沿い・広場 など

※新宮・嶺南地域除く

■その他

・ごみ袋は、各窓口センター、生活環境課、各公民館で配布

・ごみは、のぼりを設置している集積場所へ

・産廃、家庭ごみ、粗大ごみ、剪定ごみ、漂着ごみ、事業系ごみは対象外

■問い合わせ先

生活環境課
ごみ減量推進係

28・6015



クリーンデー
ごみ集積所一覧

6月は… 土砂災害防止月間です

梅雨の時期は、
土砂災害が発生しやすくなります

- ✓ 気象情報、防災情報に注意する
- ✓ 周囲の急傾斜地などを確認する
- ✓ おかしいと感じたら早めの避難



建設課 28-6034

空き家・空き地問題 無料相談会

申込期間 6/12(月)～6/30(金)

相続登記できていない空き家はどうしたらいいの？
解体費用や売却費用はどうすればいいの？
境界で近所とトラブルに…、どうすればいいの？

1組30分以内・12組限定
7/23(日) 9:00～12:00
消防防災センター 502・503 会議室
(中曽根町)

空き家・空き地対策連携協力推進会議

あなたのお悩みに
専門家がお答えします

宅地建物取引士・建築士
行政書士・土地家屋調査士
司法書士・市職員



あなたの空き家のこと

一緒に考えてみませんか？

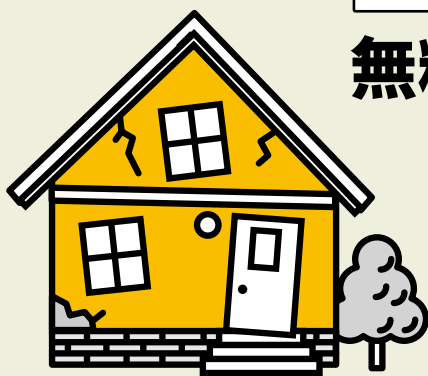

1

対象者

市内の空き家(空き地)の所有者(管理者)

2

相談内容

相続、登記、敷地の境界確認、
利活用、不動産取引、改修や解体 など

3

申込方法

電話、ファクス

- ・申込用紙は市ホームページからダウンロード可能
- ・電話申し込みの方は、後日申込書を提出
- ・申し込み多数の場合は、責任抽選とします



申し込み・問い合わせ先
建築住宅課 空家等対策室
TEL: 28-6184 FAX: 28-6189



情報公開・個人情報保護制度 令和4年度の運用状況

情報公開制度

請求件数	42件
公開	12件
部分公開 ※	25件
非公開（文書不存在）	5件
取り下げ	1件
審査請求件数	1件

※個人情報及び法人などの情報・印影を除いて公開

（注）一請求に対し、複数の決定があったため、請求件数と決定件数は一致していません

個人情報保護制度

請求件数	18件	
個人情報の開示	開示	4件
	部分開示 ※	12件
	不存在	2件
個人情報の訂正	0件	
個人情報の利用停止	0件	
審査請求件数	0件	

※個人情報及び法人などの情報・印影を除いて公開

問い合わせ先 総務調整課 28-6002

いざというときに備えて 土のう用（家庭用）の 砂置き場

土のう用の砂を置いています。
台風や長雨に備え、ご利用ください。

- 準備物 土のう袋、スコップ
- 設置場所

- ・ 川之江文化センター（金生町下分）
- 北側車庫前

- ・ 消防防災センター（中曽根町）
- 西側駐車場

- ・ 消防署西分署（土居町入野）
- 南側駐車場

- 問い合わせ先
防災まちづくり推進課
28・6934

免除・猶予・特例のある方へ 国民年金保険料の追納制度

国民年金保険料の免除や猶予、学生納付特例の期間がある方は、全額納付した方より年金額が少なくなりますが、追納することで、年金額を増やすことができます。

- 対象期間
10年以内の免除期間

- 申し込み・問い合わせ先
新居浜年金事務所

- 0897・35・1300
- 市民窓口センター（年金担当）

- 28・6018
- 各窓口センター
※申し込みのみ

取得できる証明書

- 住民票の写し
- 住民票記載事項証明書
- 印鑑登録証明書

手数料
1件 300円

窓口でお支払いする手数料と同額です



話題・ニュース

働いていて、仕事に市役所へ行けない…
子どもの大学進学先で、急遽必要になった…
市役所へ行くには、ちょっと遠くて…

あったら便利！マイナンバーカード！

えっ！ 全国の約50,000店舗 住民票がコンビニで！

マイナンバーカードに
4桁の暗証番号（利用者証明用電子証明書）を設定している方
※暗証番号を設定されていない方は、窓口センターでお手続きください

ご利用時間 **6:30 ~ 23:00**

※年末年始、メンテナンス日を除く

市内に住民登録をしている本人、または同一世帯員の住民票など

（準備するもの） マイナンバーカード 暗証番号



問い合わせ先 市民窓口センター 28-6013



地籍調査にご協力ください

調査対象区域の土地所有者には内容や進め方を文書でお送りします。なお、事業に必要な経費の個人負担は一切ありません。

■調査対象区域

- ・川滝町領家の一部
- ・富郷町津根山の一部

■問い合わせ先

国土調査課 28・6223

地籍調査を名乗る詐欺に、ご注意ください。



性別、調査経験は問いません 統計調査員 募集

■内容

調査票の配布・回収・点検整理など

■対象

・20歳以上70歳未満

・統計調査に熱意があり、時間に余裕のある方

■報酬

3〜5万円程度（1調査あたり）

※調査の種類、調査日数などにより、この範囲内とは限りません

■申し込み・問い合わせ先

総務調整課 28・6002

各種手当のお知らせ

障害児福祉手当

一定以上の障がいがあり、常時介護が必要な20歳未満の方

条件（所得制限あり）

- ・福祉施設などに入所していない
- ・障害年金などの公的給付を受けていない

特別障害者手当

重度の障がい二つ以上重複し、常時特別な介護が必要な20歳以上の方

条件（所得制限あり）

- ・福祉施設などに入所していない
- ・病院などに3か月以上入院していない

申し込み・問い合わせ先

生活福祉課 28-6023

川之江福祉窓口 28-6182 土居福祉窓口 28-6321

児童手当・児童扶養手当・特別児童扶養手当・災害遺児福祉手当は、22ページの子育てパークに掲載

人口減少対策

友活・恋活チャレンジ事業

出会いのイベント企画に補助金

補助金額 補助対象の規定あり

1事業 **300,000円**（上限）

5事業程度を募集

※1団体につき、1企画の応募です

対象事業 審査会により決定

- ・20〜30歳代の独身男女の健全な出会いや交流を目的としたイベント など
- ・市内の事業者、団体、事業目的に沿った実行委員会が実施するイベント

申込期限 7/7（金）

申込方法 必要書類を提出

申込書などの必要書類は市ホームページからダウンロード可能。こども家庭課でもお受け取りできます。



申し込み・問い合わせ先
こども家庭課 28-6027

このままでも
出会えて良かった
このままでも
住んで良かった





学校給食スタッフ募集

子どもと休みが一緒のお仕事です。
子育てと両立しながら働いてみませんか？

就業時間 8：00～16：45

8時間勤務
1,100円
賞与・社員登用制度あり
社会保険完備

3時間勤務
860円
洗浄パート
東部学校給食センター
13：15～16：15

6時間勤務
1,030円
社会保険完備

6時間未満
930円



勤務時間は相談に応じます

勤務場所 小・中学校調理場 (川之江地域)
東部学校給食センター (三島中央)
土居学校給食センター (土居町土居)

(待遇) 各職場エアコン完備 通勤手当 制服貸与 副業可
(休日) 土・日曜日 祝日 春休み 夏休み 冬休み

(株) 四国中央市総合サービスセンター 58-3863
四国中央市金生町下分 791-2 (川之江文化センター 4F)

〒799・0497
三島宮川4丁目6番55号
kyoukusomu@city.shikokuchuoehime.jp

電話 28・6293
ファクス 28・6060

教育総務課
申し込み・問い合わせ先

申込期限 6月30日(金)

任期(1年間) 8月1日(火)～

定員 2人

給食共同調理場の適正で円滑な運営のため審査・協議を行います。



詳しくは市ホームページに掲載

審議会などの委員募集 学校給食共同調理場運営委員

ZOOMで日本語を学びます オンライン日本語教室

地域振興課 国際交流係
m-matsugai@misuga-kaiun.co.jp
28・6014

電話 28・1722
大王海運リクルート(株)

申し込み・問い合わせ先

申込期限 6月8日(木)

対象 市内在住の外国人
定員 30人

とき・ところ 6月11日(日)～3月19日(火)



受講時間など市ホームページに掲載



令和4年度 人気講座ランキング

消防救命関連

- 1 消防防災センター体験学習 70回
警防課 28-6933
- 2 消防署見学 60回
消防署 28-9119
- 3 一般救急講習～応急手当～ 46回
警防課 28-6933

一般講座関連

- 1 悪質商法 -こんな手口に気をつけて- 42回
市民くらしの相談室 28-6143
 - 2 高血圧・糖尿病 -骨折・がん・認知症- 20回
国保医療課 28-6020
 - 3 貯筋体操 -椅子を使って筋力アップ- 10回
長寿支援課 28-6024
- 認知症 -認知症サポーター養成- 10回
長寿支援課 28-6024

コロナ禍の影響により、例年と実績回数は異なります

全メニューで85講座

1講座
30～60分程度

対象者

市内在住の10人以上の団体
※政治、宗教、営利など利用目的が適当でない場合は、ご利用できません
※会場手配や準備をお願いします

申込方法

- 1 開催の1か月前までに講座担当課へ連絡してください
日程などを調整
- 2 申込書を講座担当課へ提出
※申込書は、市ホームページからダウンロード可能

問い合わせ先 ・各講座担当課
・人事課 28-6004

まちづくり出前講座
市政情報をお届けします



海水浴場監視員 募集

- 勤務場所・期間
余木崎海水浴場
7月14日(金)～8月20日(日)
- 川豊岡海浜公園ふれあいビーチ
7月15日(土)～8月20日(日)
- 勤務時間
8時30分～17時15分
- 待遇(月額) 84,000円
- 資格 18歳以上(高校生不可)
- 申込期限 6月30日(金)
- 申し込み・問い合わせ先
観光交通課 28・6187

プール監視員 募集

- 勤務期間・場所
7月20日(木)～8月27日(日)
伊予三島運動公園プール
- 待遇(時給) ※経験に応ず
1,000円～1,100円
- 資格 高校生以上
- 業務内容
監視・受付・清掃
- 申込期間 6月1日(木)～
- 申し込み・問い合わせ先
伊予三島運動公園体育館
28・6071



市税などの納付は 口座振替がお勧め

便利 簡単 手続きは
 确实 安全 各金融機関窓口で



ネット口座
振替受付サービス
市税などの口座振替が
手続きできます

会計課 28-6041

定員 10人 受講生募集 6/20まで 要約筆記教室

パソコンで話を伝える方法を学びます
 (講師) 要約筆記サークルうさみみ

6/27 毎週火曜日(全5回)
10:00～11:30
7/25 川之江文化センター1階
パソコン貸出あり

ボランティア市民活動センター
TEL: 28-6039 FAX: 28-6160

業者 募集

ふれあいビーチ 自販機設置 物品販売

期間中、指定場所で物品販売・自販機設置

申込期限 6/23(金)
申し込み多数の場合は抽選

使用料 条例による

観光交通課 28-6187



狩猟免許試験などのお知らせ

狩猟免許更新適性試験 福祉会館4階

狩猟免許は、3年ごとに更新が必要です。

(対象) 有効期間が令和5年9月14日満了の方
 ※令和2年に免許を取得した方は、更新時期です

7/19(水) 13:00～ ・ 8/22(火) 9:00～

申込期限など、詳しくはお問い合わせください。

申し込み・問い合わせ先

四国中央森林林業振興班 23-2393

狩猟免許試験 東予地方局西条第2庁舎

網猟免許、わな猟免許、第一種・第二種銃猟免許

第1回 7/31(月) 9:00～
 申込期間 6/28(水)～7/18(火)

第2回 9/10(日) 9:00～
 申込期間 6/28(水)～8/28(月)

第3回 12/3(日) 9:00～
 申込期間 6/28(水)～11/20(月)

提出書類など、詳しくはお問い合わせください。

申し込み・問い合わせ先

四国中央森林林業振興班 23-2393
 農業振興課 28-6323

狩猟免許試験前の予備講習

7/17(月・祝) 9:30～ 新居浜市市民文化センター
 申込期間 6/1(木)～

内容など、詳しくはお問い合わせください。

申し込み・問い合わせ先

猟友会宇摩支部 23-5362(村上)



わな猟免許取得費を 補助します

狩猟免許申請手数料を予算の範囲内で補助

対象者 全て該当
 ・新たに免許を取得した方
 ・地域の有害鳥獣捕獲活動に従事

その他条件など、詳しくはお問い合わせください

農業振興課 28-6323



Sports

軽スポーツ教室 スカッシュバレー

6～10月 19:30～ ※日程はお問い合わせください
松柏小学校体育館 松柏公民館 28-6062

親子軽スポーツ教室 室内軽スポーツ

7/5～7/19 毎週水曜日 19:30～
三島小学校体育館 三島公民館 28-6063

Culture

公民館 Information

手作り体験教室 ビーズ・クラフトバンド・小物など

第2水曜日 9:30～12:00 ※詳しくはお電話にて
豊岡公民館 28-6067

俳句コンテスト 1人3句まで

(兼題) 「青葉」、または「花菖蒲」
※小学生以下: 「つゆ」、または「あまがえる」

申込期限 6/16 (金) 天満公民館 28-6360



節水にご協力 ありがとうございました

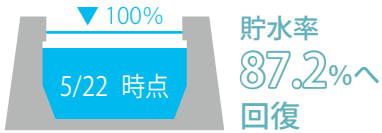

取水制限解除



水は限りある資源です
引き続き、大切に使いましょう
水道総務課 28-6452

名称が変わりました

教育支援センター

旧: 適応指導教室

- ✔ **キトリ** 77-4971
川之江町 1720-1 西川ふれあい塾
- ✔ **ユームールーム** 28-6166
下柏町 749-2 パレット内
- ✔ **はあとふるDol** 28-6355
土居町入野 178-1 農村環境改善センター内

朝日文化会館まつり

6/3 (土) 10:00～15:00
人権のつどい
無料体験コーナー

6/3 (土) 10:00～16:00

園児・児童生徒作品展

6/4 (日) 習字 人権ポスター

朝日文化会館 28-6070

人権擁護委員の日

昭和24年6月1日、国民の基本的人権を擁護する制度として、人権擁護委員法が施行されました。これを記念し、毎年6月1日を入野人権擁護委員の日と定めています。
人権擁護委員が地域の皆さまの相談に応じる存在として、各市町村に配置されていることを周知するとともに、人権尊重の大切さを呼びかける日としています。

人権擁護委員とは

人権擁護委員法に基づき法務大臣から委嘱された民間の方々です。地域の皆さまからの人権相談を受け、法務局と連携して問題解決のお手伝いをしたり、人権侵害の被害者を救済したりするなど、多くの人が人権に関心を持つ社会になるよう啓発活動を行っています。
現在、全国には、約1万4千人の人権擁護委員が配置されています。

人権広場



人権擁護活動シンボルマーク

人権擁護委員は 私たちの街の相談パートナー

差別、嫌がらせ、暴行、虐待、体罰、いじめ、プライバシーの侵害など人権問題でお困りの方は、人権擁護委員にご相談ください。

また、常駐人権相談に加えて、特設人権相談所(17ページ参照)を川之江文化センター、新宮公民館、土居福祉センターの市内3か所で開催しています。
相談無料、秘密は固く守られます。

常駐人権相談

人権擁護委員が、主に面接や電話で人権相談に応じます。

■とき・ところ・問い合わせ先
毎週水曜日
松山地方法務局 四国中央支局
三島中央5丁目4番31号
電話 23・2407
ファクス 23・2496



📞 急病などで困ったときは

テレガイド

23-5990

消防署につながります。自動音声で夜間救急の病院名と電話番号を教えてください。

病院案内

28-9119

消防署につながります。担当者が症状などを聞いてどこの病院へ行けばよいか案内します。

小児救急医療電話相談

089-913-2777

医師や看護師などが家庭での # 8000 (携帯) 急急対処の方法や医療機関受診を教えてください。

急患医療センター(内科・小児科)

56-1913

(診療時間) 月曜日～土曜日 妻鳥町 1501-1
19:30～22:30 ※祝日除く

- ・急患医療センターの診療は、宇摩医師会の有志の先生のご協力により実施しています
- ・症状によっては他の医療機関もしくは高次医療機関をご紹介しますことがあります
- ・発熱などの症状がある場合は、来院前に電話でご相談ください

🏥 休日当番医 9:00 - 18:00

※都合により変更する場合があります

	東部	西部
6/4 (日)	岸田メディカルクリニック 56-0188 (妻鳥町)	栗整形外科病院 24-5550 (中之庄町)
6/11 (日)	川関高橋医院 56-2022 (金生町下分)	中央クリニック 23-7808 (三島中央)
6/18 (日)	宮崎内科 59-5000 (妻鳥町)	生協宇摩診療所 25-0114 (寒川町)
6/25 (日)	芝医院 56-4811 (妻鳥町)	みよし循環器クリニック 24-5311 (寒川町)
7/2 (日)	松岡整形外科医院 58-5455 (川之江町)	恵康病院 74-7600 (土居町無崎)
7/9 (日)	やべ内科クリニック 23-5018 (三島宮川)	あんどろ整形外科 74-1715 (土居町小林)

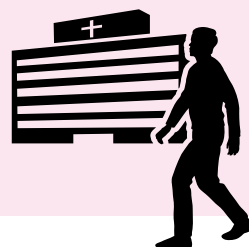

📞 その電話、特殊詐欺です

老人ホームの入居権が当たった



入居しないなら入居権の削除に
お金が必要だ

急ぐので現金を宅急便で送って

市内で多数被害が報告されています
すぐに電話を切りましょう

四国中央警察署 24-0110
市民くらしの相談室 28-6143

🌐 相談・講師派遣など 療育等支援事業

障がいがあっても安心して生活できるお手伝い
随時 (土・日曜日除く)

支援の必要な方

家族が関わる

保育園、幼稚園、学校、事業所…

澄心そうだんさぼーと
(TEL) 22-3311 (FAX) 22-3347

💖 障がいの 就労相談・支援

月～金曜日 来所による相談
9:00～17:30 ※要 電話予約

事業所の障がい者雇用の相談

就業のお手伝い、職場支援、休日の過
ごし方などの相談

ジョブあしすとUMA 23-6558
三島宮川2丁目4番2号
jobassist@lagoon.ocn.ne.jp

🛡️ 自衛官募集説明会

仕事内容や勤務体系、福利厚生など

6/9 (金) 17:30～19:30

6/23 (金) 17:30～19:30

市役所市民交流棟 1階
多目的室

Self Defense Force

自衛隊新居浜出張所 0897-32-5396



川之江高等学校 同窓会総会

ホテル
グランフォーレ

18:00～ 総会 (会費) 3,000円
18:30～ 懇親会 (会費) 平成生まれ無料

お楽しみ抽選会あり
多数のご出席をお待ちしています

お問い合わせは…

川之江高校同窓会事務局 58-2061

消費税 インボイス制度説明会

6/7 (水) 中之庄公民館

▶10:30～11:40

消費税の仕組みから知りたい方

※説明会后、登録申請のサポート



伊予三島税務署 24-5410
自動音声案内に対し「2」を選択



もの忘れ相談 (要予約)

長寿支援課 地域包括支援センター 28-6147

(相談) 森野 日出緒 医師 (松風病院)
 (相談時間) 1人30分程度 ※2人まで
 (対象) 専門医で受診している方は対象外。家族の相談可。
 7/26 (水) 13:30～14:30 土居窓口センター1階

もの忘れチェック体験 (要予約 ※3日前まで)

長寿支援課 地域包括支援センター 28-6147

パソコンを使った相談プログラムの体験 (1人5分程度)

6/12 (月) 10:30～11:30 新宮公民館
 6/15 (木) 13:30～15:00 市役所2階 長寿支援課
 7/10 (月) // 土居窓口センター

しこちゅ～みんなのカフェ (要予約)

認知症の本人や家族、地域住民などが気軽に参加できます

あいあい北野 74-4527
 6/ 8 (木) 10:00～12:00 土居町北野 1834-2
 みんなの食堂 in 四国中央 居宅介護支援事業所四つ葉 (担当:石川) 29-5531
 6/ 9 (金) 15:00～17:00 中之庄町 1089
 あまなつかフェ 25-3625
 6/26 (月) 10:00～12:00 豊岡公民館
 やまじ風喫茶 社会福祉協議会 (担当:猪川) 090-7577-7253
 6/27 (火) 13:30～15:30 土居町入野 152-7

認知症の語らい

認知症のひとと家族の会 (担当:大澤) 080-3740-0697

ご家族の認知症による悩みや不安を話し合ういこいの場
 毎月第3金曜日 13:30～15:00 ※祝祭日は変更

無料特許・商標相談 (要予約 ※5日前まで)

四国中央商工会議所 58-3530

6/ 5 (月) 13:00～16:00 四国中央商工会議所
 7/ 3 (月) // //

不動産無料相談 (要予約 ※平日13時～17時の前日まで)

県宅地建物取引業協会四国中央地区連絡協議会 24-2235

6/ 8 (木) 13:00～17:00 宇摩建設会館3階
 7/13 (木) // //

若者の就労相談 (要予約)

東予若者サポートステーション 0897-32-2181

(対象) 就職にお悩みの15歳～49歳の方または保護者
 (内容) 一人1時間の相談 (1日4人まで)
 6/12 (月) 13:00～17:00 ハローワーク四国中央1階
 6/26 (月) // //
 7/10 (月) // //

多重債務者相談

四国財務局 多重債務者相談窓口 087-811-7801

弁護士や司法書士などの法律専門家へ引き継ぎもしています
 年中 (土・日・祝日を除く) 9:00～17:00 まずは電話相談



相談日の変更または中止になる場合があります。
 事前にお問い合わせください。



法律相談

市民くらしの相談室 28-6143

※相談日前日16時までに要予約 (土・日・祝日は予約不可)

6/ 9 (金) 9:00～12:00 市役所1階 市民くらしの相談室
 6/19 (月) 13:00～16:00 川之江文化センター1階
 6/20 (火) 9:00～12:00 市役所1階 市民くらしの相談室
 6/28 (水) 13:30～15:30 土居窓口センター1階
 7/10 (月) 9:00～12:00 市役所1階 市民くらしの相談室

司法書士相談

市民くらしの相談室 28-6143

※相談日前日16時までに要予約 (土・日・祝日は予約不可)

6/ 5 (月) 9:00～12:00 市役所1階 市民くらしの相談室
 6/14 (水) 13:00～16:00 川之江文化センター1階
 7/ 5 (水) 9:00～12:00 市役所1階 市民くらしの相談室

人権相談

人権施策課 28-6073

6/ 5 (月) 13:00～15:00 川之江文化センター4階
 6/ 9 (金) 10:00～12:00 新宮公民館
 7/18 (火) // 土居福祉センター
 年中 (土・日・祝日を除く) 8:30～17:15 松山地方事務局 四国中央支局 23-2407

年金相談 (要予約)

新居浜年金事務所 0897-35-1445

6/ 9 (金) 10:00～14:30 川之江文化センター4階
 6/23 (金) // //
 7/14 (金) // //
 7/28 (金) // //

行政相談

総務調整課 28-6002

6/ 9 (金) 10:00～12:00 新宮公民館1階 研修室
 6/12 (月) // 土居窓口センター1階
 6/20 (火) 13:30～15:30 川之江文化センター2階
 6/26 (月) 10:00～12:00 市役所2階 202会議室
 7/10 (月) // 土居窓口センター1階
 // // 新宮公民館1階 研修室
 7/18 (火) 13:30～15:30 川之江文化センター2階
 7/24 (月) 10:00～12:00 市役所2階 202会議室

一般・消費・DV相談

市民くらしの相談室 28-6143

年中 (土・日・祝日を除く) 8:30～17:15 市民くらしの相談室

暴力団相談

県暴力追放推進センター 089-932-1893

年中 (土・日・祝日を除く) 8:30～17:15 電話相談

紫外線

梅雨の時期は、曇っていても、紫外線量は決して少なくありません。長年の日焼けは、皮膚の老化や皮膚がんの原因となる場合があります。日常的な紫外線対策をしましょう。

対策できていますか？



紫外線を必要以上に浴びると、こんな影響が…

紫外線は、体内でビタミンDを作ったり自律神経を整えたりします。しかし、強烈な紫外線は、次のような健康被害につながります。

皮膚がん

紫外線によって、皮膚細胞が繰り返し傷つけられることで、細胞に突然変異が起こり、がん細胞になります。

光老化

慢性的に紫外線に当たることによって生じる皮膚の老化のこと。顔のたるみや深いシワの原因になります。

目の障害

角膜の炎症や結膜炎などを発症させます。更にダメージが蓄積されると、白内障などの病気になる可能性があります。



基本対策は、肌を紫外線にさらさないこと

01 紫外線の強い時間帯の外出は避ける

紫外線は、10～14時が最も強くなります

02 日焼け止めを毎日塗る

肌質や年齢に合ったものを選びましょう

03 日陰を利用する

日陰の紫外線量は、日なたの約半分です

04 衣類で肌の露出を減らす

ストールや帽子、日傘などを活用しましょう



大人に比べ皮膚の弱い子どもは、特に紫外線対策が重要です。紫外線ダメージの回復には、バランスの良い食事や質の高い睡眠が大切です。日焼け対策や生活習慣を見直し、正しい紫外線対策をしましょう。

問い合わせ先
保健推進課 28-6054

若年がん患者在宅療養支援事業

在宅療養に必要な訪問サービスなどの費用（1か月上限6万円）の自己負担額が1割になります。利用には事前の申請が必要です。

対象

- ・20歳以上40歳未満
- ・医師に回復の見込みがない状態に至ったと判断されたがん患者

※他の支援・助成制度を受けていない18歳以上20歳未満の方を含む

対象サービス

訪問介護、訪問入浴介護、福祉用具貸与・購入



申請方法など、詳しくはこちら

申請・問い合わせ先
保健推進課 28-6054

不妊症・不育症治療助成事業

不妊症・不育症治療を受けた方の心理的・経済的など負担を軽減します。※詳細は、6月下旬頃市ホームページに掲載

新事業

対象

令和5年4月1日以降に終了した不妊治療（体外受精・顕微授精）・不育症治療

不妊症・不育症の相談窓口があります。一人で抱え込まず、お気軽に相談してください。詳しくは、こちら▼



問い合わせ先
保健推進課 28-6054

減塩 レシピ

レモン・パセリの爽やかさを感じる エスカベッシュ

PART5

材料 (4人前) 282kcal 塩分 0.5g

白身魚	4切れ (350g)
塩こしょう	少々
小麦粉	適量
揚げ油	適量
玉ねぎ	150g
トマト	中サイズ1個 (100g)
パセリ	2本
A	
オリーブオイル	大さじ4
レモン汁	大さじ2
食塩	少々
砂糖	小さじ1/2
こしょう	少々



これまでに紹介したレシピは、YouTube や市 HP で紹介しています。高血圧予防の鍵は食事です。調理方法や味付けを工夫して無理のない減塩に取り組みましょう。



写真は一人前です

作り方

- 魚を少し厚めのそぎ切りにし、塩こしょうをして5分ほどおく。
- トマトは湯むきしタネをとり、5mmの角切りにする。玉ねぎ・パセリはみじん切りにして水にさらす。
- ①に小麦粉をまぶし、170～180℃の油で揚げる。
- 揚げた魚をバットに並べ、熱いうちに②を散らす。
- 混ぜ合わせたAを④にかけ、冷蔵庫で冷やす。

問い合わせ先

保健推進課 (高血圧ゼロのしこちゅ〜まちづくりプロジェクト) 28-6054

からだところこの健康相談

6/13 (火)・7/18 (火)
9:00～11:00
保健センター

予約制
無料

内容 健康相談、血圧測定、体脂肪測定、血管年齢測定 など

対象 市内在住の方

予約・問い合わせ先
保健推進課 28-6054

出来ることから始めよう!

6月は食育月間

毎月
19日は
食育の日

- 1日3食きちんと食べる
- 家族そろって食事をする
- 感謝して食事をいただく
- 地元産の食材を選ぶ
- 栄養成分表示を参考にする



問い合わせ先
保健推進課 28-6054

訪問で行うこともできます!

後期高齢者歯科口腔健診

内容 問診、歯や口の中の状態確認、指導

対象 県後期高齢者医療の被保険者
※諸条件あり

受診期限 令和6年2月29日(木)

受診方法 ①下記へ申し込む
②クーポン券到着後、実施歯科医院で予約
③受診

※無料健診は、期間中1回のみ
※治療行為は有料です

お口の健康は、
身体の健康を維持することにつながります。

定期的に健診を受けましょう。



申し込み・問い合わせ先
県後期高齢者医療広域連合 089-911-7739
国保医療課 28-6017

子

育

て

パ

ー

ク

8月に満1歳の誕生日を迎える
お子さま募集！応募方法などは
市ホームページをご覧ください
7月1日(土)必着



令和4年
6月生まれ



高橋蒼唯ちゃん
(中曽根町)



森光慶くん
(妻鳥町)



高橋虎工くん
(土居町入野)



宮崎煌くん
(中曽根町)



向井翔大くん
(金生町下分)



山川大陽くん
(上柏町)



大西心優ちゃん
(上柏町)

詳しくは市ホームページをご覧ください



申請期間

R5/ 6/26 ~
R6/ 2/29

支給額

児童1人あたり
一律

5万円

1 子育て世帯生活支援特別給付金

物価高騰などの影響を受ける低所得の子育て世帯に給付金を支給します。

2 ひとり親世帯以外の低所得の子育て世帯

対象

- ① 昨年度子育て世帯生活支援特別給付金(その他世帯分)を受給した方
・・・申請不要 5月下旬に支給済

平成17年4月2日から令和6年2月29日までの間に出生した児童を養育している方で、

- ② 令和5年度の市民税均等割が非課税の方
・・・要申請 決定後速やかに支給
- ③ 食費等の物価高騰の影響を受けて令和5年1月以降の家計が急変し、市民税均等割が非課税相当の収入となった方
・・・要申請 決定後速やかに支給

1 低所得のひとり親世帯

対象

- ① 令和5年3月分の児童扶養手当を受給した方
・・・申請不要 5月下旬に支給済
- ② 公的年金などの受給により、本年3月分の児童扶養手当を受給していない方
・・・要申請 決定後速やかに支給
- ③ 物価高騰などにより、収入が児童扶養手当を受給している方と同じ水準になっている方
・・・要申請 決定後速やかに支給



問い合わせ先 こども家庭課 28-6027



子育て・子育て応援都市を目指して
子育て世帯支援事業続々！



県下11市初！

3 保育園等副食費 1年間無償化

対象期間 R5/4月～ R6/3月

園児の副食費を無償化(上限4,700円)。食料品などの物価高騰による保護者の負担を軽減します。

対象 市内に住む3～5歳児の保護者(副食費を負担している方)

※食物アレルギー対応のため、副食の提供を受けず弁当を持参している方には、副食費相当額を補助します。対象の方には、園を通じてご案内します。

問い合わせ先 保育幼稚園課 28-6022

子育てしやすいまち県下へ 医療費・給食費・紙おむつの無償化は“本市のみ”！

県下初！

2 学校給食費 1年間無償化

対象期間 R5/4月～ R6/3月

小中学校の給食費を無償化。食料品などの物価高騰による保護者の負担を軽減します。

1 小中学校給食費無償化

対象 市内小中学校に在籍する児童生徒の保護者

申請 不要



2 学校給食費等支援補助金

対象 食物アレルギー対応のため、学校給食の提供を受けず弁当を持参している小中学生の保護者

申請 対象の方には学校を通じて案内します



問い合わせ先 教育総務課 28-6293

18歳まで 医療費が無料

4月から対象年齢を拡大。高校卒業年齢相当まで無料になりました。

問い合わせ先 国保医療課 28-6017

1歳まで 紙おむつを支給

対象商品40袋分の紙おむつ引き換え券を出生届提出後にお渡します。

問い合わせ先 保健推進課 28-6054

児童扶養手当

- ✓ **対象者**
 - ・父または母がいない児童を養育している母または父
 - ・父母に代わりその児童を養育している方
- ✓ **支給対象となる児童**
 - ・父母が離婚した児童
 - ・父または母が死亡した児童
 - ・父または母が重度の障がいを持つ児童など
- ✓ **条件**
 - ・福祉施設などに入所していない
 - ・事実婚の状態にない
- ✓ **支給期間**

18歳の誕生日以後、最初の3月31日まで
※心身に中程度以上の障がいがある児童は20歳になるまで
- ✓ **認定請求の方法** ※所得制限あり
手当を受けるには申請が必要

特別児童扶養手当

- ✓ **対象者**

精神や身体に中程度以上の障がいがある児童を養育している方
- ✓ **条件**

福祉施設などに入所していない
- ✓ **支給期間**

児童が20歳になるまで
- ✓ **認定請求の方法** ※所得制限あり
手当を受けるには申請が必要

サポート

各種手当

子ども家庭課
川之江福祉窓口
土居福祉窓口
28・6・027
28・6・182
28・6・321

児童手当

- ✓ **対象者**

中学校修了前の児童を養育している方
- ✓ **支給額 (月額)**
 - ・3歳未満 15,000円
 - ・3歳～小学生
 - 第1子・第2子 10,000円
 - 第3子以降 15,000円
 - ・中学生 10,000円
 - ・所得制限限度額以上の方
児童1人あたり 5,000円

※昨年度より所得上限限度額以上の方は、受給資格が喪失します
- ✓ **認定請求の方法**

出生、転入などで新たに受給資格が生じた場合、児童手当認定請求書の提出が必要。
※公務員は勤務先に提出

6月は「児童手当現況届の月」

一部の方は現況届の提出が必要です。
※昨年度から現況届の提出は原則不要。
※6月中旬頃に対象者へ送付

災害遺児福祉手当

災害による遺児の保護者に対して県・市から支給されます。
※所得などの条件あり



子育て支援
拡大中

子どもの相談と健診

保健センター 28-6054

無料

妊婦・育児相談

6/27 (火)
13:30～15:00
保健センター



離乳食セミナー

6/9 (金)
9:30～
予約制



乳幼児健診

対象者には
案内文を送付



親子ふれあいあそび

乳児保育所こども村 56-1310

体操
手あそび
育児相談

無料

0歳児主体

7/4 (火)
金生公民館

1・2歳児主体

7/6 (木)
川之江ふれあい
交流センター

おはなし主体

7/7 (金)
川之江図書館

(実施時間) 10:00～11:00

予約日 6/26 (月) 9:00～

今も昔も人をうるおす

古井池物語

今



古井池に建てられた市民文化ホール「しこちゅ〜ホール」

昔



地元公民館が所蔵していた貴重な写真
昭和当時の面影が色濃く遺されている

市民文化ホール「しこちゅ〜ホール」（妻鳥町）の場所に「古井池」というため池がありました。

ため池は、農業用水を確保するために古くから雨が少なく大きな川がない地域で造られ、市内では今も50を超えるため池があります。

古井池は、江戸時代の築造といわれています。米が社会の中心だった当時は、新田開発と水の確保が重要でした。宇摩郡内（現在の本市に相当）で有数の石高を誇った妻鳥村の古井池は、その役割を担い、修築を重ね、現代まで受け継がれてきました。



写真左下の古井池周辺には田畑が広がっていた
(昭和後半頃)

氏神秋大祭の季節には、古井池の北堤に8、9台の太鼓台が勢ぞろいし、壮観な眺めに多くの人が賑わったと伝えられているほど、古井池は地元の生活や文化に深く溶け込んだ存在でした。

そして妻鳥地区土地改良区が所有していた古井池は、ため池としての役割を全うし、今では、市民文化ホールとしてコンサートや演劇、展示など、四国全域から多くの人が集い、文化交流を通じた人の心を「うるおす」場所となりました。ホール正面玄関のモニュメントが水の流れとともに、そのいわれを静かに伝えていきます。



かつての農協前（現：妻鳥小横）と疏水感謝祭

6/30(金) 企画展 水とともに

歴史考古博物館—高原ミュージアム—

8/31(木)

宇摩で起きた水争い…
雨を求めた雨乞い…
水に関連する民具… など

無料

学芸員による展示解説会
7/15(土)・7/16(日)

歴史考古博物館 28-6260
(休館日) 月曜日・7/18(火)・8/15(火)



しこちゅ〜ホール玄関側にあるモニュメント
後世へ古井池のいわれを遺すために設置されました

「地域を元気にする」

四国中央市カーボンニュートラル協議会事務局
株式会社日本政策投資銀行



この人に聞きました
(株)日本政策投資銀行
四国支店 業務課長
原 保夫 さん



(株)日本政策投資銀行
四国支店 業務課
ひろあき
石川大朗 さん



四国中央市カーボンニュートラル 実現に向けたロードマップ策定！



戦 後の経済復興を目的に設立された「日本開発銀行」と「北海道東北開発公庫」が母体となっている当行は、重工業などエネルギー多消費型産業の設備投資をバックアップしてきた歴史があります。経済復興を遂げた現在、カーボンニュートラルに取り組みようとする企業を支援することが、当行が果たす一つの役割であると考えています。

当 行が事務局を務める「四国中央市カーボンニュートラル協議会」では、この度2050年のカーボンニュートラル実現に向けたロードマップを策定しました。ロードマップは、当協議会の幹事会員である大王製紙様、丸住製紙様、愛媛製紙様を始め、連携していただいた産業・行政・大学・金融機関の皆さまが、四国

中央市の未来について議論を重ねた結果、魅力的で実現可能なものになりました。市や当行のホームページで公表していますので、ぜひご覧ください。

口 ードマップには、水素やアンモニアなどの新しい燃料への転換といった大きな取り組みが含まれています。しかしこれらは全て、太陽光発電や電気自動車等の導入といった、現在も行われている取り組みの延長線上にあります。「脱炭素しなければ」と考えると、それは「コスト意識」になります。カーボンニュートラルを「付加価値」と考えると、新しいビジネスになります。「脱炭素」、「カーボンニュートラル」という新しいブランドは、人を呼び込み、新たなビジネスチャンスを生み出します。

日 本一の紙のまち四国中央市は、CO₂排出量でも四国有数となっています。しかし、地域をあげてカーボンニュートラルに取り組むことで、世界一魅力的なまちになり得ると考えています。「地域を元気にする」ことを目的としている当行も、金融機関として、また協議会の事務局として、引き続きこの地域のカーボンニュートラルの実現に貢献してまいります。

当 協議会やロードマップは、四国中央市をより良い形で未来に残していきたいと考えている皆さまの「結節点」です。多くの事業者さまのご参加をお待ちしています。

問い合わせ先

日本政策投資銀行 四国支店
087・861・6675

市民の皆さまのおかげです 全国広報コンクール入選



「広報四国中央」令和4年10月号が、「令和5年全国広報コンクール」（公益社団法人日本広報協会主催）の広報紙部門で入選しました。

自治体の優れた広報紙やウェブサイトを表彰するこのコンクールで、本市が入選するのは今回が初めてです。「より分かりやすく、読みやすく」をテーマに昨年から進めてきた取り組みが「令和4年愛媛県市町広報コンクール」の特選に続き、全国でも評価していただくことができました。

入選した10月号の特集記事「脳卒中から命を守るために」は、実際に脳卒中を発症した森田さんを始め、関係者の皆さまにご協力いただいて制作しました。市民の皆さまのおかげでいただいた賞を励みに、今後も魅力的な紙面づくりに努めてまいりますので、引き続きのご協力をお願いします。



特集記事「脳卒中から命を守るために」



大賞を受賞した田中尊さん（写真奥）と発表会を運営した高校生企画員たち



はじける我らの『書道愛』 第16回大会ポスター発表！

4月14日、第16回書道ハフォーマンス甲子園のポスターが発表されました。このポスターに使われたキービジュアルは、今大会のキャッチコピー「はじける我らの『書道愛』」をテーマに、今回初めて全国の高校に公募。応募作品の中から、高校生企画員40人の投票により、田中尊さん（埼玉・本庄東高校2年）の作品が大賞に選ばれました。

【表紙、4〜7ページに関連記事】



（株）大昌鉄工所 喜んでもらうためのモノづくりに 文部科学大臣表彰

科学技術に関する研究開発、理解増進などに顕著な成果を収めた人を表彰する「令和5年度科学技術分野の文部科学大臣表彰」に、株式会社大昌鉄工所（福岡祥正代表取締役社長・川之江町）の高橋真一さん（写真左）と大西勝広さん（写真右）が輝きました。

2人が受賞した「創意工夫功労者賞」は、優れた創意工夫で技術の改善や向上に貢献した人に贈られるものです。2人は「新しいものを作るといことは、トライアンドエラーの繰り返しです。今回、こうした名誉ある賞を頂くことができましたが、これを特別なことと思わず、これからもお客さまに喜んでもらうモノづくりを続けます」と話してくれました。

緑鮮やかな茶畑で 新茶の茶摘みが始まる



4月下旬、新宮町で新茶の摘み取りが始まりました。協製茶場では朝から茶摘みを行い、集めた新芽をすぐに蒸し上げています。脇純樹専務は「今だけの新茶の香りを楽しんでほしい」と話してくれました。

おいしく育てね 学校給食米の田植え体験



4月22日、土居町蕪崎の会場には、児童や保護者など170人以上が集まり、泥に足を取られながらも丁寧に苗を植えていました。8月下旬には児童らが稲刈りを行い、市内小中学校の給食で提供されます。

元気に大きくなあれ 市内園児が稚アユを放流



5月11日、金生川と銅山川で行われた稚アユの放流事業に市内の園児約190人が参加しました。園児たちは川に放たれた稚アユを見て「元気に大きくなってね」と優しい言葉を掛けていました。



要望書を篠原市長に手渡す三宅議長

子育て環境の更なる向上を 市議会が学校給食費無償化の要望書を提出

4月21日、市議会議員一同の総意により、国の臨時交付金を活用した学校給食費等の支援を求める要望書が篠原市長へ提出されました。

この要望は、昨年度市が実施した学校給食費と教育保育施設副食費の一時無償化を継続し、物価高騰の影響を受ける保護者への支援を求めるものです。

三宅繁博議長は「給食費の無償化は、子育てをする上で重要。子育て世帯を応援したい」と要望しました。

篠原市長は「保護者の負担をなるべく減らすことは時代の要請であり、これから行政としてどこまで応えられるかが勝負になる」と子育て支援策の拡充に向けた考えを示しました。

【21ページに関連記事】



本市と住友生命保険相互会社 健康増進に関する連携協定を締結

5月2日、市民サービスの更なる向上と、地域社会の発展を目的に、本市と住友生命保険相互会社（小野祐也新居浜支社長）は、健康増進に関する連携協定を締結しました。

健康状態の把握と改善を目的としたさまざまな取り組みを行っている両者が連携することで、市民の皆さまの健康寿命の延伸につながることが期待されます。

小野新居浜支社長は「当社とゆかりの深い東予エリアで、早期の協定締結ができたことに感謝している。今後も、地域に健康意識が広がるように、そして市民の皆さまの更なる健康増進のために、市の事業に協力するなど、連携を図っていききたい」と話しました。



ちよつとそこまへ
広報 SAMPO



「製紙の歴史を後世に」
川之江紙漉き唄歌碑
(紙のまち資料館東・川之江町)
川之江紙漉き唄の歌詞が刻まれ、現在も続く紙漉きの歴史を伝えています。



満開のツツジ並木 (妻鳥町～下柏町)
まちを彩る白やピンクの花々に、ミツバチたちもうれしそうでした。



令和5年度 愛媛県市長会春期会議

四国の真ん中で自治体の未来を考える
愛媛県市長会春期会議が本市で開催

4月24日、県内11市の市長などが一堂に会した「愛媛県市長会春期会議」がしこちゅくホールで開催されました。
篠原市長が議長を務めた今回の会議では、DX推進や福祉、教育、防災など地方自治体の課題を解決するため、国に補助制度や対策を求める要望など14項目を審議。全ての項目を四国市長会へ提出することになりました。

本市からは子どもを安心して生み、育てることのできる環境づくりのため、拡大大新児スクリーニング検査の充実した体制整備の推進と補助制度の創設を求めました。

また、災害時の市民の安心・安全の確保と地域経済の更なる発展のために、国道319号新法皇トンネルの早期着手を求める要望を提案しました。

市長のひとりごと

梅の花はもちろん、さくら、菜の花など冬から春を呼ぶ樹々も、華やかな花も、太陽の季節とともにポジションを交代して、時節到来まで表舞台から一歩下がっている。けれど、山の緑は彼らが頑張っていることを証明している。

4月から連休過ぎて、ひと昔前なら、この雨では麦が刈れないなど農家の人のぼやきが出そうになるくらいの雨量に恵まれた。この夏は水の心配をそんなにしなくても済みそうだな・・・そうはいうものの油断禁物ではあるが・・・と思わせてくれている。花火も湖水まつりも、コロナ次第ではあるが、十分やれそうである。

こけないで、ふんばるのが大事なのだ！



なみなみと水を蓄えた金砂湖 (金砂町平野山・5/22 撮影)

すべてがうまくいくとは思わないが、事業活動や家族の健康、四国中央市の懸案課題、例えば城山下臨海土地造成事業、中核病院の整備、公営住宅環境整備、幹線道路延伸、港湾の高度改修など、関係者の努力により一歩ずつ前進している。大河の一滴の一滴を大事にしてがんばるのだ。

夏の暑さに負けないように踏ん張っていくのだ！



四国中央市長 篠原 実

各種バザー、カラオケ大会

約2万株が咲き誇る

6/25 (日) 10:00~

嶺南あじさい鑑賞会

下長瀬あじさい公園 (富郷町)
市役所 ↔ 会場 送迎バスあり (要予約)
問 嶺南公民館 28-6069

6/11 (日) ~ 7/2 (日)

新宮あじさいまつり

新宮町上山 (国道319号線沿い)
モノレール運行予定
問 観光交通課 28-6187



場 場所 期 期間 時 時間 講 講師 対 対象者 定 定員
田 参加費 募 募集期限・期間 問 問い合わせ先

四国中央市の20周年に向けて盛り上げよう!

Four-C設立20周年記念イベント
& 四国中央市発足20周年イベント

南こうせつコンサート「未来へ続くまち」

7/9 (日) 16:00~ (開場15:30)
しこちゅ〜ホール 大ホール

本市イメージソングの作曲をした南こうせつさんのコンサート。
四国中央少年少女合唱団も特別出演します。

田 友の会会員 6,300円 (当日6,800円)、一般 6,800円 (当日7,300円)
※全席指定 ※未就学児入場不可

問 しこちゅ〜ホール 59-4510

入場券販売所 好評発売中

しこちゅ〜ホール、明屋書店川之江店、フジグラン川之江、
ミュージックセンターオオサカヤ川之江店、ハイスタッフホール、
ローソンチケット (Lコード: 63852)



みんなで夏を盛り上げよう!

開催決定 7/23 (日) ~ 7/25 (火)
みなと祭

「おどり連・カミンバ連」募集

7/24 (月) 17:30~ (荒天中止)

会社の仲間、お友達同士でおどり連を作って大会に参加しよう。

場 みなと祭会場 (新町商店街、駅前通り商店街など)

募 6/23 (金) まで

申込方法

観光交通課にある申込書を提出してください。

問 みなと祭実行委員会事務局 (観光交通課内) 28-6187



四国中央紙まつりに参加しよう!

7/29 (土) 10:00~16:00

7/30 (日) 10:00~16:00

50 区画程度

フリーマーケット出展者募集

場 紙まつり会場 (駅通り商店街など)

田 1区画 500円/日

50 ブース程度

各種マルシェ出展者募集

場 紙まつり会場 (川之江にぎわい広場、栄町商店街)

田 1ブース 2,000円/日

募 6/30 (金) まで

※応募者多数の場合は、抽選

申込方法

紙まつり公式ホームページをご覧ください。



問 四国中央紙まつり実行委員会事務局 (産業支援課内) 28-6186

区画のサイズなど詳しくは、お問い合わせください。



しこちゅ〜ホール

多彩な作品を約30点展示
郷土の作家展

6/4 (日) ~ 7/2 (日)
9:00 ~ 16:00

無料

場 紙のまち資料館 3階
企画展示室

問 紙のまち資料館 28-6257

インターン生に学ぶ
ハワイ文化体験セミナー

7/8 (土)
14:00 ~ 16:00

無料

場 市役所市民交流棟 2階

講 メロディ・サイカ・マツモト
マークス・アンソニー・パトゥーン

定 20人

募 7/5 (水) まで

問 市国際交流協会
28-6014



◀こちらからも
申込できます



番茶作りも体験できる
お茶摘み体験 in 富郷

7/2 (日)
9:00 ~ 12:00

場 JAうま富郷出張所 集合

定 15組

円 1組1,500円 (1組5人まで)

募 6/9 (金) ~

申込方法

電話でお申し込みください。

問 JAうま総合経済センター
24-2311



宝くじまちの音楽会
岡村孝子 with 三浦和人
~プレミアムな瞬間を重ねて~

9/22 (金) 18:30 ~ (開場17:45)
大ホール

円 2,000円 (当日2,500円)
※全席指定 ※未就学児入場不可
※宝くじ助成による特別料金

問 しこちゅ〜ホール 59-4510

入場券販売所 7/12 (水) ~

チケット
販売場所は
こちら▼



宇摩音楽愛好会との
共演もあります!



航空自衛隊 **西部航空音楽隊コンサート**

無料

8/6 (日) 14:00 ~ (開場13:30) **大ホール**

募 6/23 (金) まで (消印有効)
※応募者多数の場合、抽選
※未就学児入場不可

往復はがきの
記入方法は
こちらを
ご覧ください▼

申込方法

郵便往復はがきでお申し込みください。

問 しこちゅ〜ホール 59-4510

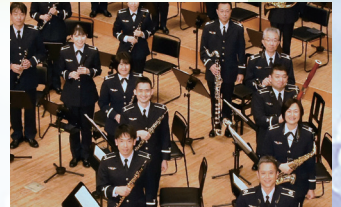

夏休みの贈り物

関西歌劇団オペラ公演 **シンデレラ**

8/27 (日) ①11:00 ~ (開場10:30)
②14:00 ~ (開場13:30)

大ホール

円 一般 2,000円 (当日2,500円)
高校生以下 1,000円 (当日1,500円)
※全席指定

上演時間
約50分

※3歳以上有料 (3歳未満は、保護者1人につき1人までひざ上鑑賞可)

問 しこちゅ〜ホール 59-4510

入場券販売所 友の会会員 6/9 (金) ~ チケット販売場所は
一般前売販売 6/16 (金) ~ こちら▶



本市出身
福田彩乃 × 曾我部智花 **Duo Recital**
~サクソフォンとピアノによるファンタジー~

6/25 (日) 18:30 ~ (開場18:00) **小ホール**

円 一般 1,000円、学生 500円、幼児無料
※未就学児入場不可

問 Duo Recital実行委員会事務局 090-7575-1473 (曾我部)

入場券販売所

Duo Recital実行委員会事務局、
ミュージックセンターオオサカヤ川の江店、
創作料理 一倉、明屋書店川の江店



◀こちらからも
購入できます

石の標本を作ろう

7/22 (土) 10:00 ~ 12:00
暁雨館

対 小学生 (保護者同伴)
定 10人程度
募 6/10 (土) 9:00 ~
問 暁雨館 28-6325

無料

**通信制の強みを活かす
穴吹学園高等学校**

- ◆ 選べる登校タイプ (週5日/月1回)
- ◆ 穴吹学園だから出来るプロコース
動物/デザイン/ITメディア/パティシエ
- ◆ 安心して高校生活を送れるサポート

大学進学コース: 難関大学への進学支援

穴吹学園高等学校 入学相談会
香川県高松市番町2-4-14 **随実施中!**

ユ-ホール

無料

将棋の団体戦
デイリースポーツ杯

王将 **ファイブ**
ウォーズ

7/9 (日) 10:00～ (受付9:30～)
大会議室

年齢制限なし！1チーム5人で戦う将棋の団体戦です。

階級 1軍 有段者
2軍 段・級位者混合可

円 2,000円/人 ※昼食なし **募** 6/30 (金) まで

申込方法

電話でお申し込みください。
※1軍または2軍のいずれかにチーム(5人)で
お申し込みください

問 74-7778 (荻田)



小学生を含む18人の作品を展示

アートクラブ院絵画教室作品展

6/4 (日)～6/18 (日)
9:00～21:00

※初日は12:00から、
最終日は16:00まで

問 ユ-ホール 28-6353



宇摩合唱祭

6/18 (日) 13:30～ (開場13:00)

出演団体

山まゆ、うぐいす、コール・プリンセス、
女声合唱団川之江、伊予三島混声合唱団

問 宇摩音楽愛好会 090-8286-4121 (荻田)

無料

紙の話、三島の歴史を学びませんか？

しこちゅ～紙と神の物語

6/24 (土) 10:00～ (約3時間)
ルミエール ロビー集合

対 小学生以上 (小学生は保護者同伴)
定 8人 (2人以上で開催) ※応募多数の場合は、抽選
円 2,000円 (昼食・保険料含む)
募 6/21 (水) 12:00まで
問 市観光協会 77-5003



新宮茶と手漉き和紙のコラボ

新宮茶を使った手漉き和紙体験

7/8 (土)・7/9 (日)
①10:00～ ②11:00～ ③13:00～
霧の森 馬立川 (雨天時は、交湯～館2階)

講 大西満王 (多羅富來和紙)
定 各回5人 ※応募多数の場合は、抽選
円 500円
募 6/12 (月)～

申込方法 電話でお申し込みください。
問 地域おこし協力隊 大廣将也 28-6410 (新宮公民館)

ほんのりお茶が香る
和紙ができます！



文部科学大臣杯争奪

全日本健康マージャン選手権 愛媛予選

6/18 (日) 9:30～16:00

場 JAうま生活文化センター2階
定 52人 ※応募多数の場合は、抽選
円 2,000円 (昼食・お茶代) **募** 6/11 (日) まで
申込方法 電話でお申し込みください。
問 健康マージャン協議会 090-9778-7514 (伴野)

ピットウーラの会 油絵展

6/3 (土)～6/18 (日)
9:00～22:00

場 川之江ふれあい交流センター2階
展示スペース
問 58-2777 (谷)

無料



住みなれた地域で、にこやかに幸せな生活を。



ココロココ四国中央
☎(0896)24-7581
四国中央市下松町661-1

ココロココ三島
☎(0896)24-2300
四国中央市下松町1067-1

お家の 強風・防犯 対策



窓へ シャッター

サトーヨーコー サトーヨーコー住器(株) 0120-62-1128

朗読劇
この子たちの夏
1945・ヒロシマナガサキ
7/22 (土)
大・全席 14:00開演
一般 3,000円
高校生以下 1,000円
※未就学児入場不可

西山水木 榎岸季衣 原日出子

ハイスタッフホール (JR観音寺駅から徒歩3分)
https://kanon-kaikan.jp/ TEL 0875-23-3939

蔵書 10,000 冊以上
四国中央市
電子図書館

- ・いつでも利用可
- ・音声で読み上げ
- ・自動返却で来館不要



本の暮らし

わたしの一冊

ラストで君は「まさか！」と言う

PHP研究所／編

いろいろなお話おもしろいよ



金生第一小学校6年
横山 颯さん

私のオススメの本は、ラストで君は「まさか！」と言うシリーズです。理由は1話3分で読めるショートストーリーがたくさん収録されていて、どの話を読んでも面白いからです。1冊読むとシリーズの他の話も読む欲望がわいてきます。

新刊紹介

魔女と過ごした七日間

東野圭吾／著

AIによる監視システムが強化された日本。指名手配犯捜しのスペシャリストだった元刑事が殺された。不思議な女性・円華に導かれ、父を亡くした少年の冒険が始まる。『ラプラスの魔女』シリーズ

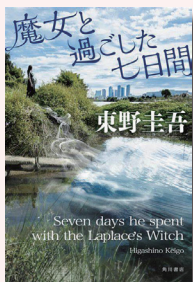

TRCマークより引用

イベント情報

ハンドメイド教室

「ミニバッグを作ろう」※予約シヨンのみ

6月17日(土) 10時30分～12時

おやこ図書館

(参加費) 100円 15人

(準備物) はさみ

(講師) 宮崎 恵さん

申込期間 6月6日(火) 10時～

おはなし会 おはなしおさんぽ

6月24日(土) 14時30分～

三島図書館

幼児～小学低学年

いきいきシニア講座

「認知症予防ってどうするの？頭と体を動かすことからはじめませんか？」

6月28日(水) 10時～11時

川之江図書館

(参加費) 参加無料 25人

申込期間 6月10日(土) 10時～

夏休み読書感想文講座

7月15日(土) 10時～11時30分

土居図書館

(参加費) 参加無料 10組程度

(準備物) 筆記用具、作文用紙、感想を書く本

(講師) 重松あけぼのさん

申込期間 6月21日(水) 9時～

図書館休館日・毎週月曜日
・30日(金)

川之江図書館
28-6256

三島図書館
28-6053

土居図書館
28-6354

おやこ図書館
28-6258

うちの子「結婚」しないのかしら？
独身のお子様の結婚相談承ります

お子様の結婚に関するお悩み
プロの仲人がお答えします

まずはお気軽に仲人にご相談下さい

☎089-997-7411

結婚相談所ムスベル

JA5ま
テイクサービスセンター あったか荘

三島 中之庄町 1684-4 ☎24-8712
川之江 妻鳥町 1525 ☎58-2132
土居 土居町土居 885-1 ☎74-0150

営業時間 / 8:30～17:00
定休日 / 土日・お盆・年末年始

※三島・川之江に限り土曜営業あり

見学受付中！
お気軽にお声かけください

プリエール
川之江・三島・土居

STAFF
大募集

未経験者歓迎 交通費支給 研修期間有

時給 1,200円
研修期間中は1,000円

式場で各種案内
番場で給仕など
1日3～5時間
のお仕事です

☎0896-58-6889
プリエール川之江(木浦)



四国中央市プレイバック 平成17-18年度 2005.4 - 2007.3

平成18年12月

三島高校、初の花園へ

全国大会初出場の三島高校ラグビー部。初戦で関商工（岐阜県）と対戦し、惜しくも敗れたものの終了間際まで伝統校を追い詰めた姿に惜しみない拍手が送られました。

三島川之江港 リサイクルポート指定

古紙リサイクルや製紙スラッジなどの産業廃棄物の資源化が評価され、国交省からリサイクルポートの指定を受けました。

平成19年3月

寺内小学校 閉校 寺内幼稚園 閉園

新宮小中一貫教育特区が認定されたことにより、保護者や地域の方々に温かく見守れながら、12人の児童と4人の園児は思い出の詰まった校舎と園舎に別れを告げました。



日本一の紙のまち

coming-soon

20th YEARS ANNIVERSARY

四国中央市

平成18年3月

四国中央テレビ 開局・放送開始

今なお愛される手づくり感満載の地元密着の番組づくりで、本市の一体感の醸成とまちの情報提供に大きく貢献しました。

また、映画やスポーツなどの専門チャンネルを提供するなど、ご家庭へ娯楽を届けました。

平成18年4月

毎日19時まで 窓口サービスを延長

四国一質感の高いまちづくりに向けて、19時までの窓口サービスを本格開始。

本市は、共働き家庭や転勤、3交代勤務の方が多く、生活リズムに合ったサービスとなりました。



情報サイト 次のお休み

四国中央市公式
note
～この街の楽しみ～



ドコ行く？

グルメ・レジャー・観光

99.9%
抗菌宣言

99.9%
にこだわった
ティッシュ。

99.9%
にこだわった
ティッシュ。

99.9%
にこだわった
ティッシュ。

99.9%
にこだわった
ティッシュ。

99.9%
にこだわった
ティッシュ。

抗菌・制菌の効果にこだわりました

株式会社 **エソパ**

99.9%菌にこだわったティッシュ

水田 法律事務所

愛媛弁護士会所属 弁護士水田大輔
まずはお気軽にお電話を

☎(0896) 22-4003

四国中央市川之江町1856-35
三木ビル3階



交通事故・相続
不動産の問題・離婚
債務整理
その他民事一般