

令和 3 年度

 **四国中央市教育要覧**



四国中央市教育委員会



目 次

四国中央市の概要	4
教育委員会のあゆみ	6
I 教育行財政	
1. 教育長・教育委員会委員	10
2. 教育委員の活動状況	10
3. 歴代の教育委員	12
4. 教育委員会組織機構図	13
5. 財政状況	18
6. 教育委員会関係施設等	21
7. 平成30年～令和4年度 四国中央市教育基本方針	22
8. 令和元年度 四国中央市教育委員会を取り巻く環境	24
II - 1 学校教育	
1. 基本方針	25
2. 重点目標と推進施策	25
II - 2 幼稚園教育	
1. 基本方針	29
2. 重点目標と推進施策	29
II - 3 学校給食	
1. 基本方針	31
2. 重点目標と推進施策	31
3. 学校給食・共同調理施設一覧	32
4. 令和2年度給食計画	33
II - 4 青少年健全育成	
1. 基本方針	34
2. 重点目標と推進施策	34
3. 事業の取組	35
III 社会教育	
1. 基本方針	38
2. 重点目標と推進施策	38
3. 各種事業の取組	40
4. 生涯学習事業	42
5. 新宮少年自然の家事業	43
IV 社会体育	
1. 基本方針	44
2. 重点目標と推進施策	44
3. 社会体育関係団体	45
4. 社会体育組織図	47
5. 社会体育年間行事予定	48

V	文化振興	
1.	基本方針	49
2.	重点目標と推進施策	49
3.	各種事業の取組	50
4.	文化施設事業	51
5.	文化財保護事業	51
VI	図書館	
1.	基本方針	53
2.	重点目標と推進施策	53
3.	図書館各種事業の取組	54
4.	施設の概要	55
5.	図書館利用案内	57
VII	人権教育	
1.	基本方針	59
2.	重点目標と推進施策	59
3.	人権教育関係団体	60

<資料>

1. 小、中学校学年別児童数・生徒数・学級数	61
2. 小、中学校年度別児童数・生徒数	62
3. 小、中学校教職員数	63
4. 市立幼稚園園児数・学級数	64
5. 公立幼稚園年度別園児一覧表	65
6. 私立幼稚園年度別園児一覧表	66
7. 市立幼稚園・小学校・中学校一覧	67
8. 市立幼稚園・小学校・中学校校地・建築面積一覧	68
9. 四国中央市学校給食共同調理場運営委員会委員名簿	69
10. 四国中央市少年育成センター運営協議会委員名簿	70
11. 不審者情報	71
12. 公民館等一覧表	72
13. 社会教育施設一覧表	73
14. 四国中央市愛護班連絡協議会役員名簿	74
15. 四国中央市連合婦人会役員名簿	74
16. 四国中央市公民館長名簿	75
17. 四国中央市社会教育委員名簿	76
18. 四国中央市PTA連合会役員名簿	77
19. 四国中央市スポーツ推進委員名簿	78
20. 四国中央市スポーツ推進審議会委員名簿	79
21. 四国中央市スポーツ少年団役員名簿	80
22. 四国中央市文化財保護審議会委員名簿	81
23. 四国中央市博物館等運営協議会委員名簿	82
24. 四国中央市図書館協議会委員名簿	83
25. 四国中央市人権教育協議会役員名簿・組織図	84



四国中央市マスコットキャラクター しこちゅ〜

1 **私がします**

・ごみを拾います
・人や社会のために役立つことをします

2 **礼儀を正します**

・気持ちの良いあいさつをします
「おはようございます」「ごめんなさい」
・言葉づかいを正します

3 **卑怯なことはしません**

・決していじめをしません
・決して人のいやがることをしません
・決してうそをつきません
・決して人の物をとりません

4 **親やお年寄りを敬みます**

・教えを素直に守ります
・感謝の気持ちをもちます

5 **やさしくつよい子になります**

・友達を大事にします
・勇気を出して行動します
・最後まで頑張ります

6 **命を大切にします**

『ふるさとを誇りに思い、夢に向かってがんばります』

～したらいかん せないいかん いかんことは いかんのです 四国中央市の子どもを育てる市民会議

四国中央市の概要

四国中央市は、平成 16 年 4 月 1 日に川之江市、伊予三島市、宇摩郡土居町及び宇摩郡新宮村の 2 市 1 町 1 村の合併により誕生しました。愛媛県の東端部に位置し、東は香川県に面し、南東は徳島県、更に南は四国山地を境に高知県と 4 県が接する地域となります。県都松山市と高松市へは約 80 キロメートル、高知市までは約 60 キロメートル、徳島市までは約 100 キロメートル、大阪市へ約 300 キロメートル、東京都まで約 800 キロメートルの距離にあります。

製紙、紙加工業において日本屈指の生産量を誇り、紙製品の工業製造品出荷額は全国一位となっています。プラスチック製品などその他製品を含めると工業製造品出荷額は約 6,700 億円余りとなります。

高速道路が交差する交通の要衝であり、高速道路網の整備により、三島川之江インターチェンジ付近での商業の集積が著しく、商業都市としても著しく発展しています。



- 位置 東経 133 度 32 分
北緯 33 度 58 分
- 広がり 東西 31.5 キロメートル
南北 23.7 キロメートル
- 人口 85,145 人 男 41,671 人 女 43,474 人 (令和 3 年 3 月 31 日現在)
- 世帯数 38,963 世帯 (令和 3 年 3 月 31 日現在)
- 面積 421.24 平方キロメートル (令和 3 年全国都道府県市区町村別面積調)

■ 四国中央市の人口の推移

(単位：人・世帯)

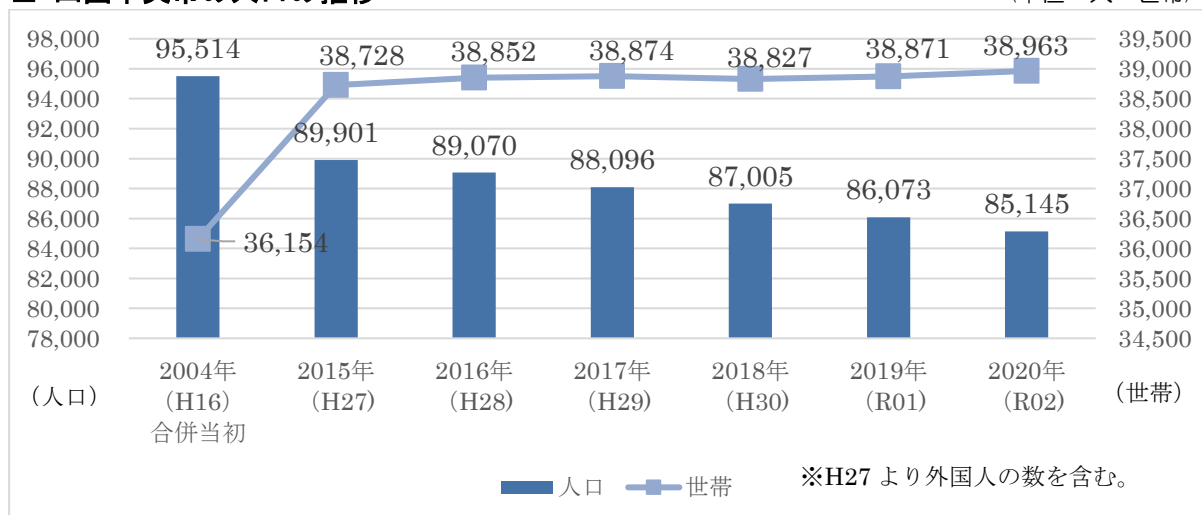

市長、副市長、市議会正副議長、教育厚生委員会

■市長、副市長、市議会正副議長

(令和3年7月1日現在)

役職名	氏名	役職名	氏名
市長	篠原 実	市議会議長	吉田 善三郎
副市長	高橋 誠	市議会副議長	眞鍋 幹雄

■教育厚生委員会

(令和3年7月1日現在)

役職名	氏名	役職名	氏名
委員長	吉原 敦	委員	飛鷹 裕輔
副委員長	篠永 誠司	//	杉浦 良子
委員	井川 剛	//	横内 博之
//	谷内 開	—	—

四国中央市教育委員会のあゆみ

- 平成16 4 四国中央市教育委員会 誕生
- 4 暁雨館開館
- 6 四国中央市発足後初の四国中央ふれあい大学講座開講 第52回 よしもとデリバリー劇場～メッセンジャー組～
- 6 四国中央市PTA連合会設立
- 6 四国中央市愛護班連絡協議会発足
- 7 第72回国民体育大会の愛媛県開催が内々定
- 平成17 4 自然の家施設が新宮少年自然の家として利用開始
- 9 新宮少年自然の家 野外炊事棟竣工
- 平成18 2 四国中央ふれあい大学情報発信事業 第1回 四国中央ふれあい市民劇団「風の王国」
- 4 「四国中央市文化協会」設立
- 4 財団法人四国中央市体育協会設立
- 5 四国中央市連合婦人会発足
- 6 新宮少年自然の家 雨天作業所竣工
- 11 県内初の小中一貫校として「新宮小中一貫教育特区」が内閣府から認定
- 11 川滝小学校PTAが文部科学大臣表彰優良PTAを受賞
- 平成19 3 寺内小学校廃校
- 3 寺内幼稚園廃園
- 3 四国中央市が第72回国体「フェンシング」「軟式野球」の開催地に内定
- 4 新宮小中学校、県内初の小中一貫校として開校
- 4 三島東中学校完成（改築）
- 平成20 1 「四国中央市地域児童見守りシステム」 市内5小学校の1～3年生を対象に試験運用開始
- 3 『四国中央市の文化財』発刊
- 3 四国中央市が第72回国体「空手道」「ラグビーフットボール」の開催地に内定
- 4 旧寺内小学校・寺内幼稚園施設が新宮少年自然の家寺内分館として利用開始
- 8 「第1回 全国高等学校書道パフォーマンス選手権大会」開催 出場3校 優勝 愛媛県立三島高等学校（四国中央ふれあい大学情報発信事業）
- 平成21 3 四国中央市が第72回国体「ラグビーフットボール（少年の部）」の開催地に内定
- 3 財団法人やまじ風スポーツ財団解散

- 5 四国中央市PTA連合会が特別支援教育の理解拡大の活動を開始
- 11 妻鳥小学校PTAが文部科学大臣表彰優良PTAを受賞
- 平成22 3 中之庄幼稚園廃園
- 平成22 4 「四国中央市地域児童見守りシステム」本格稼働 市内全 19 小学校の1～6年生が順次利用開始
- 6 「上分西遺跡」発掘調査において県下初となる銅鐸片出土
- 10 「NPO 法人紙のまち図書館」を指定管理者として市内図書館運営を開始
- 10 小中学校耐震化工事開始
- 平成23 3 『ふるさと宇摩の人々～四国中央市の偉人たちⅠ～』発刊
- 4 中之庄公民館完成（新築）
- 9 「宇摩向山古墳」国史跡に指定される
- 10 川之江小学校完成（改築）
- 11 「宇摩向山古墳」国指定記念シンポジウムを開催
- 平成24 1 「第1回 四国中央市紙のまち新春競書大会」開催
- 3 四国中央市が第72回国体公開競技「綱引」の開催地に内定
- 3 関川小学校体育館完成（改築）
- 3 土居中学校体育館完成（改築）
- 4 川之江奨学会・伊予三島奨学会、公益財団法人へ移行
- 6 四国中央市体育協会公益財団法人へ移行
- 7 第72回国民体育大会の愛媛県開催が正式内定
- 10 「宝蔵寺跡」第1次発掘調査において古代官衙（かんが）関連の遺構を確認
- 平成25 2 三島南中学校北校舎完成（改築）
- 3 富郷小学校廃校
- 3 第72回国民体育大会四国中央市準備委員会設立発起人会 開催
- 5 愛媛県PTA連合会長が四国中央市より選出される
- 8 市立小中学校の教育用コンピュータ886台等をリプレース
- 9 第72回国民体育大会四国中央市準備委員会設立総会・第1回総会
- 11 松柏小学校南校舎改築落成
- 平成26 3 長津公民館新築落成（落成式 平成26年5月）
- 7 （公財）日本体育協会理事会において第72回国民体育大会の愛媛県開催・会期が正式決定
- 12 市発足10周年記念綱引大会 開催
- 平成27 1 市発足10周年記念事業「しこちゅーご当地かるた」作成

- 2 史跡「宇摩向山古墳」保存管理計画策定
 - 4 「NPO 法人紙のまち図書館」を指定管理者として、図書館に併せ郷土資料館の管理運営を開始
 - 6 授業のユニバーサルデザイン化モデル校4校（金生第一小学校、三島小学校、中之庄小学校、土居中学校）に電子黒板 21 台配備
- 平成28
- 1 「第5回 四国中央市紙のまち新春競書大会」開催
 - 3 青少年の心を育てる指標として『宇摩の子の誓い』を策定
 - 7 「宇摩の子の誓い」啓発用クリアファイルを市内全小・中・高校生に配布
 - 8 全小学校（19校）の6年生の教室に電子黒板 23 台配備
 - 8 「リオデジャネイロ 2016 オリンピック競技大会パブリックビューイング」開催及び近藤楓選手・四国中央市民大賞授与
 - 12 新宮小中学校竣工
- 平成29
- 4 新宮小規模特認校事業開始
 - 7 中曽根公民館新築落成（落成式 平成 30 年8月）
 - 9 第 72 回国民体育大会「愛顔つなぐ愛媛国体」開催 9月 30 日～10月 10 日
 - 軟式野球（成年男子） 浜公園川之江野球場
 - フェンシング（全種別）伊予三島運動公園体育館
 - ラグビーフットボール（少年男子）スカイフィールド富郷
 - 空手道（全種別）伊予三島運動公園体育館
- 平成30
- 3 川之江文化センター耐震改修工事完了
 - 3 小中学校耐震化工事完了
 - 4 川之江ふれあい交流センター竣工
 - 4 愛媛県立新居浜特別支援学校分校の開設に係る基本協定締結
- 平成31
- 3 東部給食センター完成
- 令和元
- 6 中学校大型提示装置整備（21 台）
 - 7 考古資料館閉館
 - 12 教育用タブレット端末（Windows）整備（863 台）
- 令和2
- 1 4地区合同成人式 開催（しこちゅ〜ホール）
 - 2 教育用タブレット端末（クロムブック）整備（145 台）
 - 3 小・中学校空調設備設置工事完了
 - 4 金生公民館 竣工
 - 4 適応指導教室キトリ 再開

- 7 四国中央市歴史考古博物館・高原ミュージアム リニューアルオープン
 - 8 第13回書道パフォーマンス甲子園代替事業作品展示
 - 9 中学校大型提示装置整備（67台）
 - 10 四国中央ふれあい大学情報発信事業「まちを行く～歴史考古博物館・安楽寺編」
- 令和3
- 1 小学校大型提示装置整備（104台）
 - 3 GIGAスクール構想ネットワーク工事完了
一人一台端末(クロムブック)整備完了（6,512台）
 - 4 愛媛県立新居浜特別支援学校みしま分校開校

1. 教育長・教育委員会委員

(令和3年7月1日現在)

役職名	氏名	委員任期		摘要
		一期目就任年月日	就任年月日 満了年月日	
教育長	東 誠	令和元年6月30日	令和元年6月30日 令和4年6月29日	
教育長 職務代理者	篠原 祥子	平成16年6月30日	平成30年6月30日 令和4年6月29日	令和28年6月30日 教育長職務代理者指名
委員	石川 卓	令和2年6月30日	令和2年6月30日 令和6年6月29日	
〃	星川 光代	令和元年6月30日	令和元年6月30日 令和5年6月29日	
〃	石村 義哲	令和3年6月30日	令和3年6月30日 令和7年6月29日	

2. 教育委員会委員の活動状況

① 会議

毎月1回定例会を開催し、必要に応じて臨時会を開催した。

■ 令和2年度会議開催状況

月	4	5	6	7	8	9	10	11	12	1	2	3	計
定例会	1	1	1	1	1	1	1	1	1	1	1	1	12
臨時会	0	0	0	0	1	0	0	0	0	0	0	1	2
計	1	1	1	1	1	1	1	1	1	1	1	2	14

■ 令和2年度議案等の付議状況

月	4	5	6	7	8	9	10	11	12	1	2	3	計
教育長報告	1	1	1	1	1	1	1	1	1	1	1	1	12
議事	12	2	3	5	1	2	1	0	3	1	2	6	38
協議・報告	4	1	5	0	0	2	0	0	2	0	2	2	18
計	17	4	9	6	2	5	2	1	6	2	5	9	68

■ 委員協議会

調査・研究、意思形成過程中的案件の協議等のため、委員協議を随時実施し、委員と事務局との意思疎通を図った。

(令和2年度の主な協議内容)

- 教育施策の今後の方向性について
- 教育委員会視察研修について
- 教育要覧について
- 市議会提出議案について
- 教育委員会の点検・評価について
- 教育委員研修について
- 総合教育会議について
- 新型コロナウイルス感染症対策について

② その他の活動

例年行われている視察、愛媛県市町教育委員会連合会定期総会は、新型コロナウイルス感染症蔓延防止のため中止となった。

■ 令和2年度学校行事関係参加行事

5月12日～	学校訪問（幼稚園6園・小学校19校・中学校7校）
6月10日	新規採用・転入教職員人権・同和教育研修会
9月13日	中学校体育祭、新宮幼・小・中学校運動会
9月20日	小学校運動会（新宮小除く）
10月7日	市内小学校陸上運動記録会
11月4日	市学校人権・同和教育研究大会
1月17日	紙のまち新春競書大会
2月1日	総合教育会議
3月17日	中学校卒業式
3月24日	小学校卒業式

3. 歴代の教育委員会委員長・教育長

平成16年4月1日	藤田 俊雄 (委員長)	田邊 潤一 (委員長職務代理者)	加藤 敏史 (委員)	藤田 忠正 (委員)	齋藤 益男 (教育長)
平成16年6月30日	森實 千壽 (委員長)	森實 信 (委員長職務代理者)	篠原 祥子 (委員)	脇 斗志也 (委員)	宮崎 節夫 (教育長)
平成17年6月30日					
平成18年6月30日					
平成19年6月30日					
平成20年6月30日					
平成20年6月30日	守谷 一郎 (委員長職務代理者)	(委員長)			野村 勝廣 (教育長)
平成21年6月30日	(委員長)	近藤 達之介 (委員)	(委員長職務代理者)		
平成22年6月30日					
平成23年6月30日				鈴木 千明 (委員)	
平成24年6月30日					
平成25年6月30日					
平成26年6月30日					
平成27年6月30日					
平成28年6月30日	東 誠 (委員)		(教育長職務代理者)		伊藤 茂 (教育長)
平成29年6月30日		篠原 理 (委員)			
平成30年6月30日					
令和元年6月30日	石川 卓 (委員)			星川 光代 (委員)	東 誠 (教育長)
令和2年6月30日					
令和3年6月30日		石村 義哲 (委員)			

4. 四国中央市教育委員会組織機構図

① 令和3年度四国中央市教育委員会組織機構図

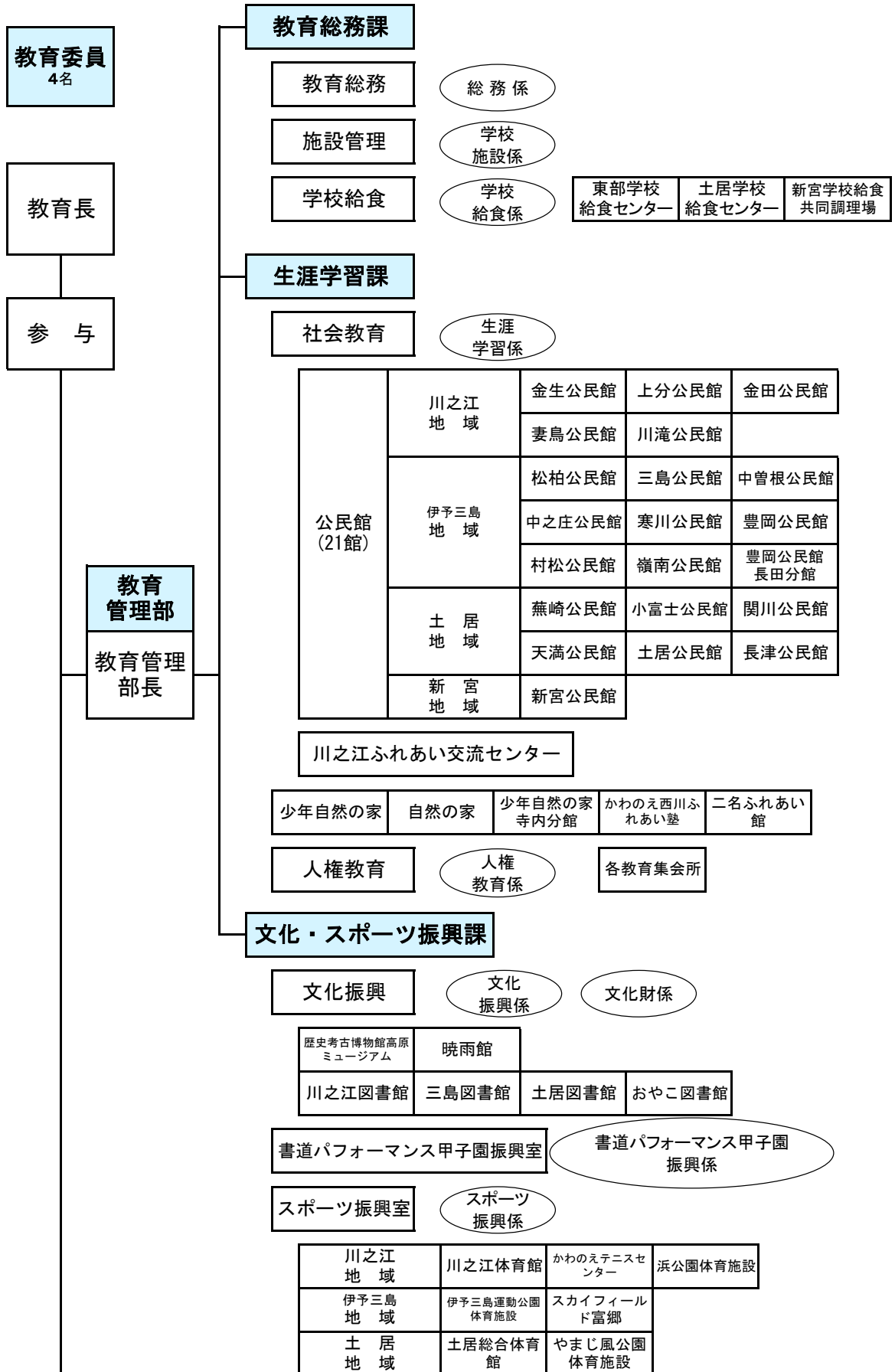

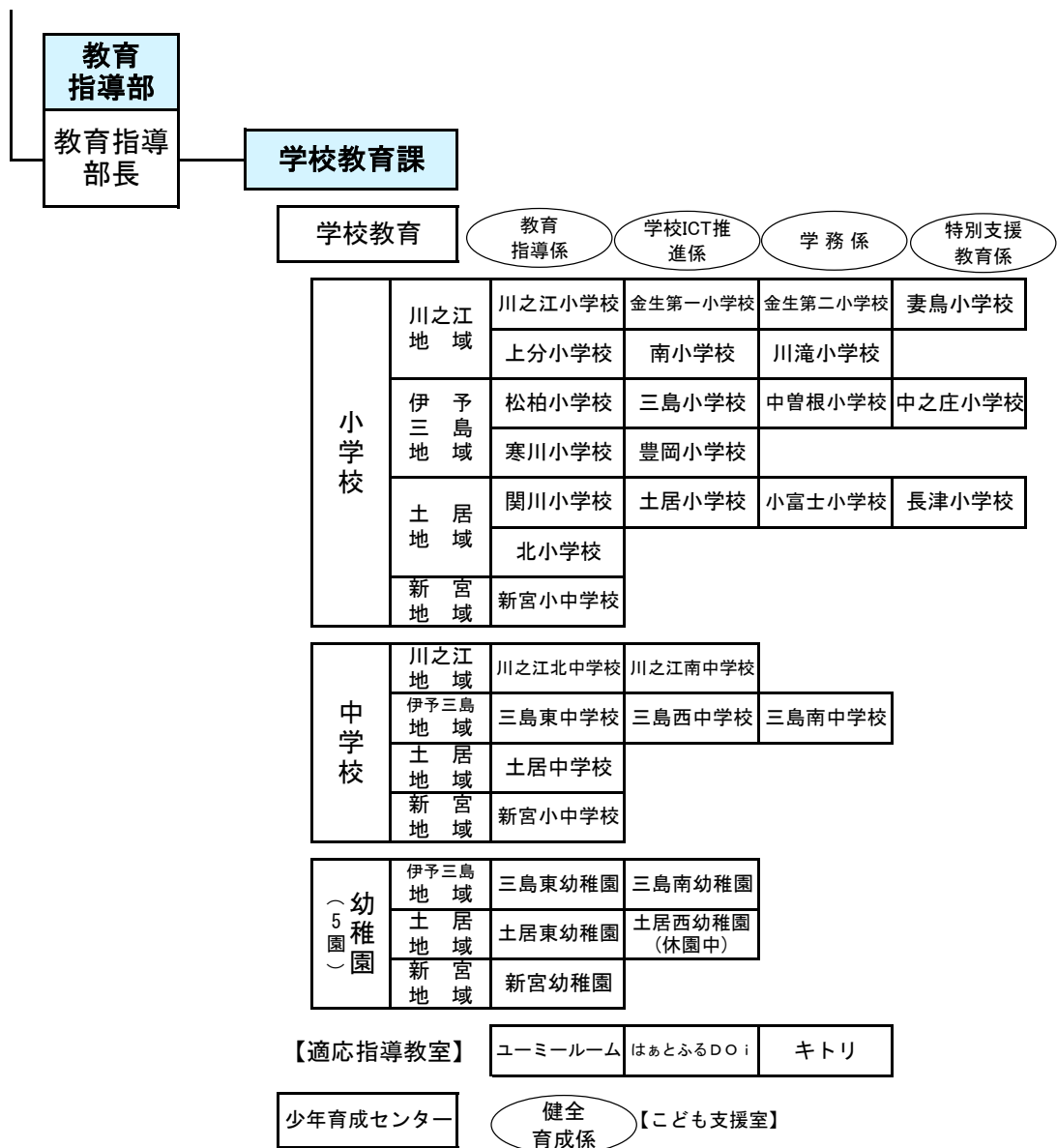

(教育委員会関係施設数)

公立幼稚園	5園 (内1園休園中)	学校給食センター (新宮共同調理場含む)	3ヶ所
市立小学校	19校	文化施設	2館
市立中学校	7校	公民館	21館
市立図書館	4館	教育集会所	11館
市立体育館	3館		

② 四国中央市教育委員会組織構成図（年度別 平成16年度～令和2年度）

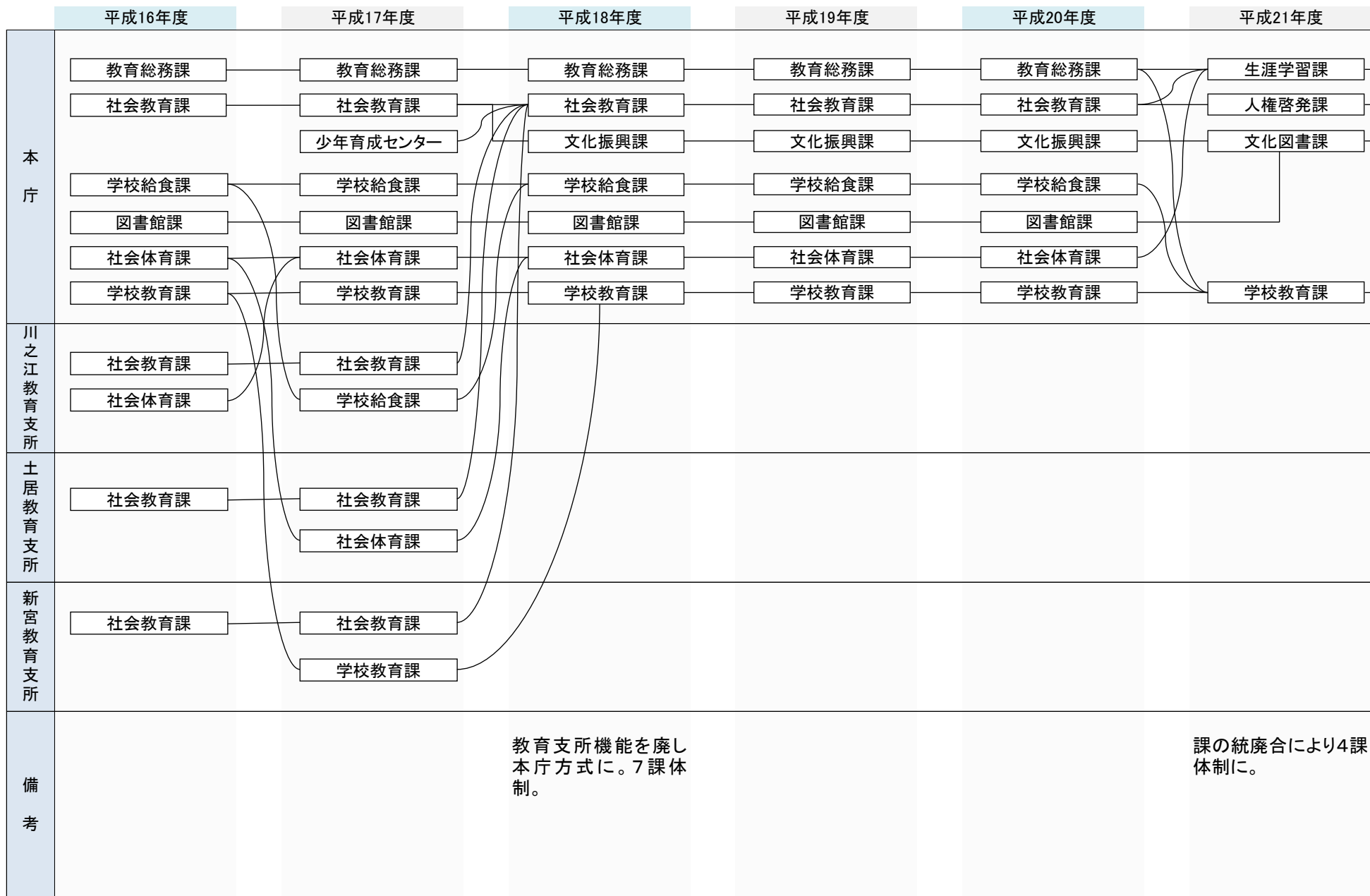

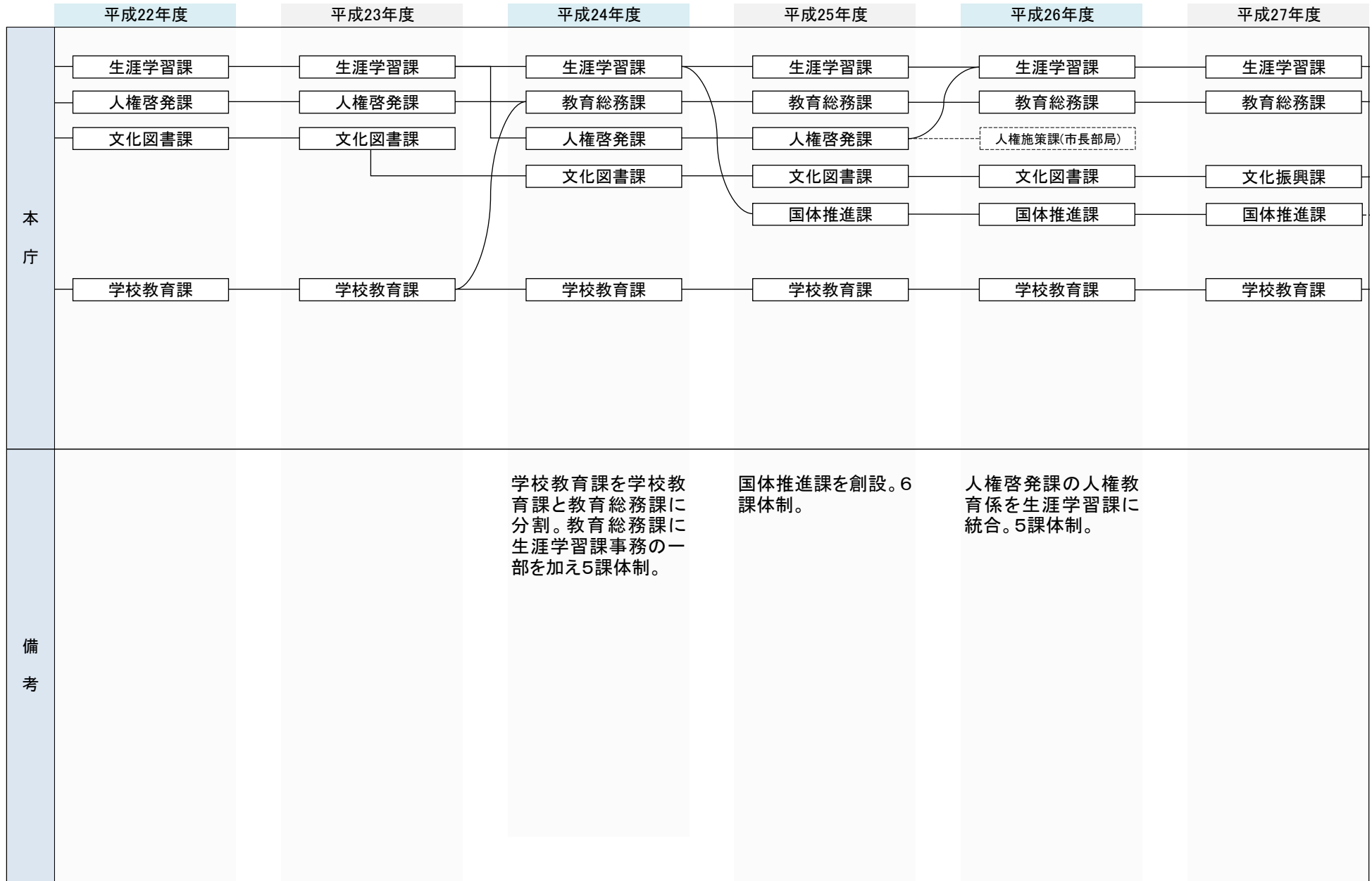



5. 財政状況

① 令和3年度一般会計当初予算

(単位：千円)

歳 入		歳 出	
款	予 算 額	款	予 算 額
市税	14,360,000	議会費	257,964
地方譲与税	369,000	総務費	4,037,712
利子割交付金	10,000	民生費	15,201,477
配当割交付金	38,000	衛生費	3,029,266
株式等譲渡所得割交付金	22,000	労働費	45,996
法人事業税交付金	130,000	農林水産業費	945,626
地方消費税交付金	1,713,000	商工費	807,483
ゴルフ場利用税交付金	12,000	土木費	2,827,299
環境性能割交付金	18,000	消防費	1,583,673
地方特例交付金	150,000	教育費	2,824,473
地方交付税	5,380,000	災害復旧費	176,000
交通安全対策特別交付金	8,200	公債費	5,066,531
分担金及び負担金	459,499	諸支出金	3,500
使用料及び手数料	590,222	予備費	43,000
国庫支出金	5,388,547		
県支出金	2,467,556		
財産収入	50,497		
寄附金	198,112		
繰入金	918,946		
繰越金	200,000		
諸収入	712,121		
市債	3,654,300		
歳入合計	36,850,000	歳出合計	36,850,000

② 教育費内訳

(単位：千円)

項	目	本年度予算額	前年度予算額
教育総務費	教育委員会費	3,546	3,546
	事務局費	204,148	224,566
	交流センター費	58,905	38,211
	諸費	61,998	44,188
小学校費	学校管理費	230,872	630,061
	教育振興費	230,889	227,796
中学校費	学校管理費	110,043	128,081
	教育振興費	143,483	135,856
幼稚園費	幼稚園費	167,698	168,792
社会教育費	社会教育総務費	97,666	96,752
	公民館費	187,360	186,273
	図書館費	157,975	157,977
	少年育成センター費	24,875	29,963
	社会教育施設費	65,318	86,081
	文化振興費	162,771	170,831
保健体育費	保健体育総務費	80,211	90,252
	体育施設費	356,270	234,037
	学校給食費	480,445	480,795
教育費合計		2,824,473	3,134,058

③ 教育予算（決算）の推移

年度	当初予算額（千円）	最終予算額（千円）	決算額（千円）
平成 27 年度	4,353,588	4,937,849	4,481,663
平成 28 年度	3,970,918	4,701,801	4,428,047
平成 29 年度	3,521,726	4,858,241	4,562,787
平成 30 年度	4,164,506	6,284,481	4,640,983
令和元年度	3,231,858	6,155,734	4,735,708
令和 2 年度	3,134,058	4,765,870	4,137,436
令和 3 年度	2,824,473	-	-

6. 教育委員会関係施設等

(令和3年4月1日現在)

施設名	住 所	電話番号
教育総務課(総務・施設管理)	四国中央市三島宮川4丁目6番55号	28-6044
教育総務課(給食)	四国中央市三島宮川4丁目6番55号	28-6293
生涯学習課	四国中央市三島宮川4丁目6番55号	28-6046
生涯学習課(人権教育)	四国中央市三島宮川4丁目6番55号	28-6028
文化・スポーツ振興課	四国中央市三島宮川4丁目6番55号	28-6043
書道パフォーマンス甲子園振興室	四国中央市三島宮川4丁目6番55号	28-6037
学校教育課	四国中央市三島宮川4丁目6番55号	28-6045
東部学校給食センター	四国中央市三島中央1丁目18番1号	28-6078
土居学校給食センター	四国中央市土居町土居409番地1	28-6357
新宮学校給食共同調理場	四国中央市新宮町新宮448番地	28-6427
川之江ふれあい交流センター	四国中央市川之江町4069番地1	28-6247
かわのえ西川ふれあい塾	四国中央市川之江町1720番地1	56-4224
新宮少年自然の家	四国中央市新宮町新瀬川1138番地	28-6417
川之江図書館	四国中央市川之江町2242番地1	28-6256
三島図書館	四国中央市三島宮川4丁目8番57号	28-6053
土居図書館	四国中央市土居町入野939番地	28-6354
おやこ図書館	四国中央市上分町556番地1	28-6258
川之江体育館	四国中央市川之江町1012番地19	28-6255
伊予三島運動公園体育館	四国中央市中之庄町1665番地1	28-6071
土居総合体育館(ア-ナ土居)	四国中央市土居町土居1781番地	74-1111
歴史考古資料館高原ミュージアム	四国中央市川之江町2217番地83	28-6260
暁雨館	四国中央市土居町入野178番地1	28-6325
少年育成センター	四国中央市下柏町749番地2 (パレット3階)	28-6064
こども支援室	四国中央市下柏町749番地2 (パレット3階)	28-6188
適応指導教室はあとふるDol	四国中央市土居町入野178番地1	28-6355
適応指導教室ユーマールーム	四国中央市下柏町749番地2 (パレット3階)	28-6166
適応指導教室キトリ	四国中央市川之江町1720番地1	77-4971

7. 平成30年度～令和4年度 四国中央市教育基本方針

四国中央市教育委員会は、「あったかな四国中央市の教育」を目指し、四国中央市教育振興に関する大綱と連携を図りながら、基本方針を次のように定め、本市教育の充実に努めます。

四国中央市教育振興に関する大綱より

【基本理念】

市民一人ひとりのしあわせづくりの応援
一人ひとりを大切に 人を輝かす
あったかな四国中央市の教育

活力とやさしさにあふれたまち、一体感のあるまちは、人が育ち、文化の香る環境の充実により、一層輝きを発揮します。

四国中央市は、先人の知恵を大切にして発展してきました。その資質を一層伸ばし、学校、地域、企業、市民が力を合わせ、未来につながる教育のまちづくりを進め、ふるさとを誇りに思い、他者への思いやりや生命・人権尊重の心、正義感、自制心や規範意識を高めるため、更なる教育の充実、発展に努め、基本理念の具現化に努めます。

なお、本教育基本方針は、四国中央市第二次総合計画及び四国中央市教育振興に関する大綱との整合を図るため、令和4年度までとします。また、社会情勢や教育を取り巻く環境の変化等により必要に応じて見直しを行い、本教育基本方針の実効性を確保していきます。

【重点目標】

■ 学校教育

1. 社会総がかりで取り組む教育の推進
2. 安全・安心な学校づくり
3. 確かな学力を基盤とした未来を拓く力の育成
4. 豊かな心の育成と規範意識の確立
5. 望ましい生活習慣と健やかな体を育てる教育の推進
6. 教職員の資質能力と学校組織の活性化
7. 教育の情報化による教育の質の向上

■ 幼稚園教育

1. 幼児や地域の実態に即した特色ある幼稚園づくりの推進
2. 生きる力の基礎を培う教育内容と指導方法の改善
3. 幼稚園・保育園・認定こども園、小学校との連携強化
4. 教職員の資質と指導力の向上

■ 学校給食

1. 栄養バランスのとれた給食
2. 安全衛生管理の徹底
3. 給食を通じた食育
4. 地産地消の推進
5. 学校給食費の未納解消
6. 学校給食施設の整備推進

■ 青少年健全育成

1. 早期発見、早期指導を目指した補導活動の推進
2. 地域と連携した活動の推進
3. 非行・いじめ・不登校問題等に関する相談活動の充実
4. 環境浄化活動の推進
5. 広報・啓発活動の推進
6. 研修・調査活動の積極的な参加
7. 「宇摩の子の誓い」の推進
8. 関係機関・団体との連携強化

■ 社会教育

1. 生涯学習の推進
2. 公民館活動の充実と計画的な公民館整備

■ 人権教育

1. 人権・同和教育の推進
2. 人権教育協議会組織機能の充実

■ 文化振興

1. 文化活動の振興
2. 文化財保護

■ スポーツ振興

1. 体育・スポーツ指導者の育成と指導力の強化
2. 体育・スポーツ団体の育成指導
3. 体育・スポーツ施設の整備と利用促進
4. 市民の体力向上と健康づくりの推進

8. 令和2年度 四国中央市教育委員会を取り巻く環境

当市の人口は85,145人（外国人を含む 前年87,005人）と昨年より928人減（令和3年3月末現在）、世帯数は92世帯増の38,963世帯となっており、人口減の中で核家族化が益々進展しております。

また、小学校の児童数は昨年より137人減（令和3年5月1日現在）の4,111人、中学校の生徒数は4人減の2,188人となっています。児童・生徒の総数が昨年より約2.2%減となる中、65歳以上の人口に占める割合（高齢化率）は32.8%（令和3年4月末現在）と全国平均（令和2年9月15日 28.7%）を上回り、少子高齢化に拍車がかかっている状況が現れています。



1. 基本方針

21世紀を拓く、心豊かにたくましく生きる人間を育成するために、「確かな学力」「豊かな心」「健やかな体」の調和のとれた、子どもたちの「生きる力」を育む特色ある教育に取り組む。

2. 重点目標と推進施策

① 社会総がかりで取り組む教育の推進

- (1) 学校・家庭・地域が連携・協働し、各校の実態を生かしたカリキュラム・マネジメントを組織的・計画的に行うことで、学校教育の質の向上と特色ある教育活動の充実に努める。
- (2) 家庭・地域に対して教育課程等の情報を積極的に提供するとともに、学校評価システムの適切な実施を通して理解や協力を得ながら、信頼される学校づくりに努める。
○コミュニティ・スクール推進事業

② 安全・安心な学校づくり

- (1) 学校安全に関する校内体制の整備を行うとともに、危機管理マニュアルの見直し、改善に努め、教職員一人一人の危機管理意識を高める。
- (2) 実践的な防災教育の推進と地域と連携した防災管理体制の整備を図る。
- (3) 家庭や地域社会及び関係機関との連携を深め、地域ぐるみで児童生徒を見守る体制の強化に努める。
- (4) 通学路の点検を定期的実施し、安全確保に努める。
○新型コロナウイルス等感染症予防の徹底

③ 確かな学力を基盤とした未来を拓く力の育成

(1) 確かな学力の定着と向上

- ア 「学力向上GIGAしこちゅ〜プラン」に基づいて、授業のユニバーサルデザイン化の推進・深化を図り、大型提示装置や1人1台端末を効果的に活用しながら、すべての子どもが「分かる」「できる」楽しい授業を構築する。
- イ 基礎的・基本的な知識・技能の確実な定着を図るとともに、全校体制による「確かな見取り」を推進する。また、児童生徒が主体的に取り組む意欲を引き出す課題設定や、体験的な学習、問題解決的な学習の充実に努める。
- ウ 基本的な学習習慣や学習規律を確立するとともに、家庭学習の質的向上を図る。
- エ 全国学力・学習状況調査や県学力診断調査・市学力診断調査等の結果を基に、課題と成果について検証し、学習指導の改善に努める。
- オ 自分自身の長所や課題を把握し、主体的に学び続ける児童生徒の育成に努める。

○中学校新学習指導要領の完全実施

(主体的・対話的で深い学びに向かう授業づくり)

○市教科等研修会(川之江小、中曽根小、豊岡小、新宮小、北小、各中学校)

○小中連携授業実践交流(ICT活用事例の研究推進)

○コミュニティ・スクールを活用した積極的な学習ボランティア導入

○前年度の学習内容の確実な履修と復習の充実 臨時休業に備えた教育課程

OGIGAしこちゅ〜プロジェクトの推進

①StuDX Style

授業改善、オンライン授業の実施

②教職員研修プログラム

教育の質の向上、業務改善

③チャレンジプログラム

活用事例の充実・発展

○プログラミング教育の充実

(2) 特別支援教育の充実

ア 校内委員会の機能性や特別支援教育コーディネーターの実践力を高め、全校的な支援体制を確立させるとともに、すべての教職員の専門性を高め、家庭や地域、各関係機関と連携した支援体制の充実を図る。

イ 児童生徒一人一人の障がいの状態や発達段階等に応じた教育課程を編成し、「分かる」「できる」楽しい授業を構築するために、指導内容・方法の改善・充実を図る。

ウ 各関係機関や保護者との連携を密にし、合理的配慮についての合意形成を図り、個別の指導計画や個別の支援計画の積極的な作成・活用に努め、指導・支援の充実を図る。

エ 特別支援学校と小・中学校との間、特別支援学級と通常の学級との間で、計画的・組織的な交流及び共同学習を推進する。

○県立新居浜特別支援学校分みしま分校等との連携による支援体制の充実

○特別支援教育推進事業

○学校教育課・発達支援課合同巡回相談

(3) キャリア教育の推進

ア キャリア教育アドバイザーを活用しながら、望ましい勤労観や職業観を育てるとともに、自己の個性を理解し、主体的に進路を選択する能力や態度を育てる。

イ 個々の能力・適性に応じた進路決定が主体的になされるよう計画的な進路指導に努める。

○えひめジョブチャレンジ U-15

(4) 教育の充実

ア コンピュータや情報通信ネットワークなどの情報手段の特性を理解させるとともに、情報を適切に活用する能力を育成する。

イ 情報モラルチェックリストに基づき、情報モラル等の基本的なルール、マナーを発達段階に応じて計画的に指導し、主体的かつ適切に情報の管理・収集・選択を行う能力を育成する。

(5) 国際理解教育の推進

ア 物事を多面的に捉え、異文化を尊重しながら共に生きていく資質や態度を育てる。

イ コミュニケーション能力や自己表現力を育てる。

(6) 新宮小規模特認校事業の推進

ア これまで培ってきた、小中一貫教育、少人数や豊かな自然を生かした特色ある教育「新宮小中わくわくプラン」を更に発展・充実させていく。大学や高等学校等との連携や地域人材を活用しながら、自分の可能性を見出し、個々の能力を最大限伸ばす

- ことができる教育を推進する。
- イ 小規模特認校制度による校区外からの児童・生徒の募集により、学校や地域の活性化を図る。

④ 豊かな心の育成と規範意識の確立

(1) 生徒指導の徹底と健全育成

- ア 児童生徒の自己指導能力の育成を目指し、全教育活動を通じて、生徒指導の一層の充実と自治的集団づくりに努める。
- イ 校内において、複数の視点で児童生徒の変化を早期発見し、適切かつ迅速に対応できるように、教育相談体制の充実を図る。
- ウ いじめ・不登校等については、校長を中心に全教職員が一致協力し、全力を尽くして未然防止、早期発見・早期対応に努める。
- エ 学校における情報モラル教育の充実や通信機器の安全・安心な利用に向けた保護者等への啓発活動に努め、家庭における主体的なルールづくりを促す。
- オ 家庭や地域社会及び関係機関等との連絡や協力を一層密にして、組織的な生徒指導の推進に努める。
- 適応指導教室（一人一台端末を配備）、少年育成センターと学校との連携強化
 - 不登校未然防止の取組充実
 - スクールソーシャルワーカー、スクールカウンセラー等活用事業
 - ハートなんでも相談員設置事業
 - いじめSTOP愛顔の子ども会議

(2) 道徳教育の充実と特別活動の推進

- ア 児童生徒が道徳的価値を自己とのかかわりで捉え直し、具体的な事象に即してどう行動するかを体験的に学ぶことができる教育実践に努める。
- イ 「特別の教科 道徳」の授業において、児童生徒が主体的に価値意識を築き、実践化を図れるよう、指導内容や指導方法の質的改善を図る。
- ウ 「宇摩の子の誓い」を基盤として、学校と家庭や地域社会が一体となり、実効性のある道徳教育を推進する。
- エ 心の居場所としての学級づくりに努め、話し合い活動等を通して、よりよい人間関係を築く力や自治的能力を育てる。

(3) 人権・同和教育の推進

- ア 人権尊重の理念を全ての教育活動の基盤とし、現職教育の充実、進路を保障する教育の実践、同和問題学習をはじめとする様々な人権学習の推進、仲間意識に支えられた集団づくりを通して、生きる力を育むよう努める。
- イ 一人一人の教職員が、差別の現実学ぶことを基本理念として、同和問題をはじめとする様々な人権問題の解決に向けた確固たる姿勢を確立するとともに、人権意識を高めるための研修に努め、資質の向上を図る。
- ウ 幼（保）・小・中・高等学校の連携を図りながら、計画的・系統的な人権・同和教育の推進を図る。
- エ 仲間意識を育て、いじめを生まない集団づくりに努める。
- オ 保護者の人権意識の高揚を図り、家庭や地域等と連携した人権・同和教育を推進する。
- 市学校人権・同和教育研究大会
（金生第一小、金生第二小、中之庄小、小富士小、川之江北中、三島西中）
 - 人権・同和教育指導訪問（三島南中）

(4) 豊かな心を育む教育の推進（情操教育・福祉教育・環境教育・読書活動の推進）

- ア 自他の生命や人権を尊重する精神に立ち、互いに認め合いともに生きていこうとする実践的な態度を育てる。
- イ 体験を通して学ぶことを重視し、自ら行動できる児童生徒の育成に努める。
 - 愛媛県環境教育推進事業（南小）
- ウ 読書をはじめとする心に響く経験を通して、児童生徒の豊かな感性を育てる。
 - 「歌いつごう日本の歌」開催事業（三島西中）
 - 豊かな楽器体験推進事業（川滝小）

⑤ 望ましい生活習慣と健やかな体を育てる教育の推進

- (1) 児童生徒の体力低下、運動習慣における子どもの二極化を踏まえ、学校体育の指導及び遊びや体育的活動の充実を図り、運動習慣の形成と体力の向上に努める。
- (2) 児童生徒の運動に関する意欲や関心を高め、「できる」「楽しい」「やってみたい」と感じる授業実践を組織的・系統的に推進する。
- (3) 「早寝・早起き・朝ごはん」など家庭における児童生徒の基本的な生活習慣の定着を図るとともに、食育の充実を図り、望ましい食習慣や睡眠習慣の形成に努める。
- (4) 心の健康、性の問題、喫煙・飲酒・薬物乱用や生活習慣病の兆候等の健康に関する現代課題について、実態を踏まえながら、計画的、継続的に指導する。
 - 体力アップ推進計画の確実な実施
 - 学校保健講演会
 - 学校保健研究会（長津小）
 - 学校体育指導力向上事業（豊岡小）

⑥ 教職員の資質能力と学校組織の活性化

- (1) 学校の教育目標の具現化を図るため、組織的、継続的な研修に努め、不断の見直しを行うとともに、児童生徒理解を礎として教育活動を推進する。
- (2) 教職員としての実践的指導力と人間的魅力を深めるための専門的、実践的な研修に努めるとともに、体罰等を許さない体制を醸成する。
- (3) 服務規律を遵守し、教育職員としての自覚をもって行動するとともに、社会の模範となるよう努める。
- (4) 新学習指導要領に対応した実践研究を行い、組織的に授業改善を進め、授業力の向上を図る。
- (5) 実践交流等を通して、教育内容や指導方法などにおける幼・保・小・中の連携や相互理解を深める。
- (6) 職務遂行を通して、互いに学び合い、高め合い、組織力の向上を図る。
- (7) 「学校における働き方改革」の実現に向け、勤務時間に関する意識改革と業務の適正化を図るとともに、ICT機器の効果的な活用による業務の効率化と校務負担軽減が図れるように研修を進める。
 - 管理職研修会
 - 教務・研修・学力向上推進主任研修会
 - 四国中央市学力向上推進委員会
 - 若年講師等研修会
 - 自主的な学習会の推奨
 - ストレスチェックの実施・有効活用

1. 基本方針

未来にはばたく、心豊かでたくましく生きる幼児を育てるために、幼児を取り巻く社会の変化を踏まえ、家庭や地域社会との連携を図りながら、幼児や地域の実態に即した特色ある教育を推進し、豊かな人間性や、「生きる力」の基礎を培う幼稚園教育の充実に努める。

2. 重点目標と推進施策

① 幼児や地域の実態に即した特色ある幼稚園づくりを推進する。

- (1) 地域や幼稚園、幼児の実態に即し、全教職員の創意を生かした特色ある幼稚園経営を行う。
- (2) 教育目標の実現を目指し、幼児の発達の特性に即した教育課程の工夫・改善を図る。
- (3) 教育環境の充実・整備に努め、幼児の自己実現を促す教育活動を行う。
- (4) 家庭や地域の人々との連携を図り、心身共に健全な幼児の育成に努める。
- (5) 園での教育活動や運営の状況等について自己点検・評価を行うとともに、積極的に情報を提供することにより、地域に開かれた幼稚園づくりに努め、保護者や地域等の信頼に応える教育を推進する。
- (6) 子育てに関する様々な相談事業の充実を図り、子育て支援に努める。

② 生きる力の基礎を培う教育内容と指導方法の改善に努める。

- (1) 多様な生活体験を通して豊かな感性を育てる。
- (2) 幼児期にふさわしい生活が展開されるよう、幼児の主体的な活動を促し、遊びを通しての総合的な指導を充実させる。
- (3) 個を生かす評価をもとに、幼児一人一人の発達の特性に即した指導の在り方を工夫する。
- (4) 幼稚園教育において育みたい資質・能力及び「幼児期の終わりまでに育ててほしい姿」を考慮した指導を行う。
- (5) 人権・同和教育の推進に努める。
 - ア 一人一人を大切にしたい保育を実践することにより、自分を大切に思う気持ち(自尊心)を育てる。
 - イ 心に響く体験を通して、豊かな心情や生命を尊重する心を育てる。
 - ウ すべての教育活動の中で、認め合い、支え合う仲間意識を育てる。
 - エ 就学前における人権・同和教育の重要性を認識し、人権意識の芽生えを培う教育の実践に努め、保・認定こども園・小・中・高等学校との連携を図り、一貫性のある人権・同和教育の推進を図る。
 - オ 一人一人の教職員が、差別の現実に学ぶことを基本理念とし、同和教育問題をはじめとする様々な人権学習の研修会等に積極的に参加し、自己の生き方や教育内容の充実に努める。

- カ 家庭や地域等と連携した人権・同和教育を推進する。
 - 東予地区人権・同和教育研究協議会
 - 市就学前人権・同和教育研究大会
- (6) 特別支援教育の推進に努める。
 - ア 一人一人の発達の特性や課題、生活上の困難等を把握し、適切な支援に努める。
 - イ 家庭や関係諸機関との連携を図るとともに、特別支援教育コーディネーターを中心とした教師間の連携による共通理解と幼児の指導に努める。
- (7) 道徳性の芽生えを培う教育を推進する。
 - ア 幼児の道徳性の芽生えを正しく捉え、道徳的な感じ方や考え方の基礎を育てる。
 - イ 一人一人の幼児の道徳的な態度や心情の発達に留意し、教育的環境や条件を整備する。
 - ウ 家庭や地域との連携を密にし、基本的な生活習慣の育成に努める。
- (8) 健康・安全教育を推進し、安全で安心な幼稚園づくりに努める。
 - ア 健康・安全で活力のある生活を送るための基本的な習慣や態度を育成する。
 - イ 自他の生命尊重を基に、体験を通して安全に対する判断力や行動力を育てる。
 - ウ 望ましい食生活を身に付けさせる。
 - エ 安全点検や安全対策の改善・整備に努めるとともに、家庭や地域社会との連携を密にとり、事故防止に万全を期する。
 - オ 防犯、防災、交通安全等について、家庭や諸機関との連携を図りながら指導の徹底を図る。

③ 幼稚園、保育園、認定こども園、小学校との連携を密にする。

- (1) 地域の実情に即して協力体制を整え、教育内容や指導方法の相互理解に努める。
- (2) 幼・保、認定こども園、小の独自性を踏まえつつ、幼児・児童の学びや育ちを連続的に捉え円滑な移行を図る。
- (3) 幼児一人一人の成長や発達の可能性を小学校に伝えるための具体的な方法を工夫する。

④ 教職員の資質と指導力の向上を図る。

- (1) 専門職としての資質と指導力の向上を目指して研究を充実し、主体的な研修に努める。
- (2) 自園の実態に即して研修内容を体系化し、園内研修を充実する。
- (3) 常に教養を高め、指導の向上を図るよう自己研修に努める。
- (4) 市内幼稚園の研究交流を積極的に推進し、自園や自己の研究に生かせるように努める。

1. 基本方針

食を通して、心身ともに健康な人間を育成するために、児童生徒の心身の健康保持増進を図り、安全・安心で栄養バランスのとれた豊かな学校給食の提供とともに、正しい食事のあり方や望ましい食習慣の形成に努める。

2. 重点目標と推進施策

① 栄養バランスのとれた給食

給食をおいしく食べられるようにするとともに、多様な食品の組み合わせや改正された学校給食摂取基準に基づいた栄養バランスに配慮した献立作成に努める。

② 安全衛生管理の徹底

安全衛生に関する研修会の開催やマニュアルの周知徹底など、給食関係者の意識の高揚に努めるとともに、施設設備の改善を図り、安全衛生管理の徹底に努める。

③ 給食を通じた食育

生産者や調理員との交流給食を通して食の大切さを学んだり、親子料理教室などでつくることの楽しさを知るなど、学校給食に関する体験学習の機会を児童に提供することで食育を推進する。

④ 地産地消の推進

減農薬・減化学肥料で栽培された米、野菜等をはじめ、より安全で安心な地元産食材の活用を推進する。

⑤ 学校給食費の未納解消

学校給食費の未納については、夜間徴収等を強化しつつ法的措置にも取り組むことで未納の解消に努めるとともに、児童手当からの徴収や就学援助の勧奨等未納の未然防止にも努める。また、公会計化の検討を進める。

⑥ 学校給食施設の整備推進

四国中央市学校給食施設整備基本構想に基づき西部学校給食センターの建設についての検討を行う。

3. 四国中央市学校給食・共同調理施設一覧

施設名	施設形態	竣工年月日	建 物		
			構 造	面 積	
川之江地域 (単独校調理方式)	川之江小学校	ドライ方式	平成21年3月	鉄骨造	504 m ²
	金生第一小学校	ウェット方式	昭和54年3月	鉄筋コンクリート造	172 m ²
	金生第二小学校	ウェット方式	平成6年3月	鉄筋コンクリート造	159 m ²
	上分小学校	ウェット方式	昭和58年3月	鉄筋コンクリート造	125 m ²
	南小学校	ウェット方式	昭和56年3月	鉄筋コンクリート造	126 m ²
	川滝小学校	ウェット方式	平成元年3月	鉄筋コンクリート造	95 m ²
	妻鳥小学校	ウェット方式	昭和54年3月	鉄筋コンクリート造	126 m ²
	川之江北中学校	ウェット方式	平成5年3月	鉄筋コンクリート造	213 m ²
	川之江南中学校	ウェット方式	平成5年3月	鉄筋コンクリート造	213 m ²
東部学校給食センター	ドライ方式	平成31年2月	鉄骨造	3,169 m ²	
土居学校給食センター	ドライ方式	平成8年3月	鉄骨造	1,116 m ²	
新宮学校給食共同調理場	ドライ方式	平成28年12月	木造	109 m ²	

■ 共同調理施設の所在

施設名	住 所	電話番号
四国中央市立東部学校給食センター	四国中央市三島中央1丁目18番1号	28-6078
四国中央市立土居学校給食センター	四国中央市土居町土居409番地1	28-6357
四国中央市立新宮学校給食共同調理場	四国中央市新宮町新宮448番地	28-6427

4. 令和3年度給食計画

(令和3年4月1日現在)

区分	学 校 名	児童生徒数	教職員等数	給食対象	給食日数	給食数
小 学 校	川之江小学校	517	55	572	186	106,392
	金生第一小学校	277	34	311	186	57,846
	金生第二小学校	143	18	161	186	29,946
	上分小学校	135	21	156	186	29,016
	南小学校	140	20	160	188	30,080
	川滝小学校	27	13	40	183	7,320
	妻鳥小学校	411	37	448	186	83,328
	松柏小学校	440	30	470	184	86,480
	三島小学校	249	25	274	187	51,238
	中曽根小学校	319	25	344	187	64,328
	中之庄小学校	273	28	301	188	56,588
	寒川小学校	266	25	291	183	53,253
	豊岡小学校	141	16	157	173	27,161
	新居浜特別支援学校みしま分校	14	20	34	177	6,018
	長津小学校	199	18	217	183	39,711
	小富士小学校	96	15	111	184	20,424
	北小学校	119	17	136	183	24,888
	土居小学校	178	17	195	184	35,880
	関川小学校	111	16	127	185	23,495
	新宮小学校	54	13	67	192	12,864
中 学 校	川之江北中学校	425	48	473	179	84,667
	川之江南中学校	470	45	515	175	90,125
	三島東中学校	361	29	390	176	68,640
	三島西中学校	311	29	340	181	61,540
	三島南中学校	235	29	264	178	46,992
	新居浜特別支援学校みしま分校	5	6	11	177	1,947
	土居中学校	338	35	373	178	66,394
	新宮中学校	44	9	53	192	10,176
幼 稚 園	三島東幼稚園	64	9	73	138	10,074
	三島南幼稚園	37	9	46	148	6,808
	土居東幼稚園	36	11	47	135	6,345
	新宮幼稚園	7	3	10	174	1,740
合 計		6,442	725	7,167	—	1,301,704

※ 令和2年度給食費 1食当たり（幼稚園 245円・小学校 260円・中学校 300円）

1. 基本方針

次代を担う子どもたちが、健やかでたくましく、のびのびと育ち、安全で安心して学び遊べる地域づくりを推進するために、健全育成活動の総合的な拠点として、関係機関相互の連携と協働により、地域総がかりで心身ともに健全な少年の育成に努める。

2. 重点目標と推進施策

① 早期発見、早期指導を目指した補導活動の推進

- (1) 少年補導委員及び関係機関と連携し、地域の実情に応じた計画的・組織的な補導活動の充実に努める。
- (2) 定期的な補導委員会等の開催により、地域や学校及び関係機関、補導委員相互の情報収集（非行・不登校・いじめ等）に努める。

② 地域と連携した活動の推進

- (1) 地域・関係機関・団体との連携を図り、積極的な情報提供や円滑な活動により、地域ぐるみで子どもたちを見守る体制の強化に努める。
- (2) 各園・学校や関係機関等と、不審者情報の共有化を図り、子どもたちの安全安心の確保に努める。

③ 非行・いじめ・不登校問題等に関する相談活動の充実

- (1) 少年に関する相談の窓口として、電話相談、訪問相談及び招致相談の充実を図る。
- (2) 少年の生活上の悩みや不登校等の問題解決のため「こども支援室」を設置し、効果的な個別相談を進め、家庭や学校、専門相談機関と情報共有する等、連携強化を図る。
- (3) 適応指導教室と連携し、登校しにくい状態にある児童及び生徒への適切な支援を実施する。

④ 環境浄化活動の推進

- (1) 白いポストによる有害図書類の回収などにより、少年の環境浄化活動に努める。
- (2) 非行や事故発生のおそれのある危険箇所の実態把握に努め、有害環境の点検強化と適切な処置を行う。

⑤ 広報・啓発活動の推進

- (1) 家庭や地域、関係機関と連携を図りながら、インターネット・SNSの安全、安心な利用を促進するための教育・啓発を実施する。
- (2) 「すこやか育成」（少年育成センターの活動概要冊子）を発行、啓発活動の充実に努める。

⑥ 研修・調査活動の積極的な参加

- (1) 補導委員及び所員の資質向上を図るために研修会の開催、連絡協議会等への参加、自主計画による研修に努める。
- (2) 「青少年の非行・被害防止強調月間（7月）」及び「子ども・若者育成支援強調月間（11月）」での街頭啓発活動等、積極的な参加に努める。
- (3) 情報収集や専門知識を習得するため、各種研修会に積極的に参加し、知識の向上を図る。

⑦ 四国中央市の子どもを育てる市民会議事業の充実

(1) 「宇摩の子の誓い」の推進

「四国中央市の子どもを育てる市民会議」を推進母体として、関係機関と連携を図り、普及活動及び実践活動を推進し、規範意識の高揚に努める。

(2) 「情報モラル教育」の推進

子どもたちが、情報社会を生き抜く上で必要なソーシャルスキルを身に付けるため、情報モラルの啓発に努める。

(3) 「明るく住みよい社会づくり推進標語」の募集

児童生徒自身の社会モラル、規範意識の向上に努める。

(4) 「子どもを守るいえ」の事業推進

児童生徒が事件・事故に巻き込まれることを未然に防止し、子どもたちが安心・安全に生活できる環境づくりに努める。

(5) 「子ども見守りパトロール」の事業推進

市民の車に「子ども見守りパトロール」のステッカーを貼って地域を巡回してもらうことで、防犯意識の高揚を促し、子どもの見守り活動に努める。

⑧ 関係機関・団体との連携強化

- (1) 四国中央市の子どもを育てる市民会議参画団体等、関係機関との連携強化を図る。
- (2) 四国中央市生徒指導主事会及び三高校生徒指導連絡協議会等と、相互の情報交換を行い、実態の把握に努める。

3. 事業の取組

少年育成センターは、少年の健全育成の総合的な活動拠点として、補導業務、相談業務、少年健全育成団体との連携強化等を柱に各種事業に取り組む。

補導業務については、所員による街頭補導、少年補導委員による地区単位の街頭補導や特別補導を精力的に実施するとともに、各地区での補導委員会等に参加し、警察・学校・PTA・青少年健全育成団体との連携・情報共有をしながら、少年非行の未然防止に努めている。

相談業務については、こども支援室が中心となり、不登校や登校しぶりなど学校や家庭生活の様々な悩みについて、子ども若者発達支援センターと連携を取りながら、児童・生徒・保護者からの相談を、面接及び電話、訪問、メールにより受けている。近年の社会情勢を背景に年々増加する相談に、的確に対応できる専門知識を習得すべく職員の充実を図る。また、適応指導教室が行うスポーツや野外活動等に参加し、学校に行きにくい児童・生徒と交流することで社会性を養う支援をしている。

また、四国中央市の子どもを育てる市民会議の継続事業である子どもの緊急避難所「子どもを守るいえ」の設置、車による子どもの見守り活動である「子ども見守りパトロール」ステッカーの貸与などを積極的に行っている。推進事業である四国中央市の青少年の心を育てる指標「宇摩の子の誓い」については、今後も市民会議を推進母体として、家庭や学校、地域などを含む社会全体が協働をして取組む運動を推進していく。その他、前年度実施の主な活動状況は次のとおりであるが、新型コロナウイルス感染予防の観点から、多くの会合が中止、若しくは延期を余儀なくされた。

① 令和2年度の活動状況

(1) 街頭補導の実施

- ・定期、特別、地区、合同補導
- ・所員補導（毎週月～金曜日）

(2) 地区会への協力

- ・地域の実情にあった地区会（補導委員会、青少年健全育成協議会等）への参加・協力

(3) 相談活動（こども支援室）

- ・来室相談 51 件、電話相談 482 件、訪問相談 67 件、メール相談 2 件

(4) 環境浄化活動

- ・危険箇所点検協力、放置自転車点検協力
- ・白ポスト（有害図書類）の回収（随時）

(5) 広報・啓発活動の実施

- ・広報誌（すこやか育成）の作成
- ・不審者情報の発信 50 件（メール配信登録者：1,426 名）
- ・「宇摩の子の誓い」啓発用クリアファイル配布（710 枚）
- ・懸垂幕（明るく住みよい社会づくり推進標語）の掲出（11/1～11/30）
- ・「子どもを守るいえ」設置（協力者：1,045 人）
- ・子ども見守りパトロールの実施（ステッカー貸与：88 台）
- ・帰宅放送（夏季、冬季、春季休業期間）

(6) 研修・調査活動の充実

- 市町少年補導委員ブロック別東予地区研修大会（7/4 新居浜市）中止
- 愛媛の未来をひらく少年の主張大会（9/5 松山市）
- 青少年の非行・被害防止県民大会（10/28 松山市）
- 愛媛県少年補導委員研修大会（11/14 松山市）中止
- 青少年健全育成推進東予（西条）大会 中止
- 児童生徒をまもり育てる協議会管内連絡会議（1/20 四国中央市）中止

(7) 関係機関・団体との連携強化

- 市内小・中学校訪問による情報交換（5～6月）
- 四国中央地区更生保護女性会総会（4/22 福祉会館）中止
- 愛媛県少年補導センター連絡協議会定例総会（4/24 松山市）中止
- 四国中央市愛護班連絡協議会定期総会（4/26 福祉会館）中止
- 四国中央市PTA連合会定期総会（5/8 グランフォーレ）中止
- 四国中央市三高校生徒指導連絡協議会（5/13 三島高校）中止
- 四国中央市要保護児童対策地域協議会（5/20 市本庁舎5階大会議室）中止
- 四国中央地区保護司会定期総会 中止
- 東予地区広域補導連絡協議会代表委員会（6/3 2/17 新居浜市）
- 四国中央市少年補導委員連絡協議会総会（6/5 福祉会館）中止（書面決議）
- 四国中央市生徒指導主事会（6/24 8/27 11/13 2/18 福祉会館）
- 愛媛県少年補導委員連絡協議会定例総会（6/26 松山市）中止
- 四国中央市中・高生徒指導連絡協議会（6/26 11/18 三島高校）
- 川之江交番連絡協議会 中止
- 四国中央市の子どもを育てる市民会議委員会（6/29 福祉会館）
- 新宮駐在所連絡協議会（7/3 新宮公民館）
- 四国中央市通学路安全推進連絡協議会 中止
- 通学路危険箇所合同点検 中止
- 三島交番・防犯三島支部合同連絡会（10/26 中曽根公民館）
- 東予地方青少年対策班会議（11/19 西条市）
- 四国中央市暴力団排除コミュニティ協議会総会 中止

1. 基本方針

地域の教育力を高め、生きがいを持ちゆとりのある生涯学習社会を築き、健康で潤いのある住みよいまちづくりを展開するために、市民の学習機会の拡充を図り「だれもが、いつでもどこでも学べる」社会教育を推進し、心豊かなひとづくり、まちづくりに努める。

2. 重点目標と推進施策

① 生涯学習の推進

(1) 幼児教育

幼稚園・保育園と連携のもと、子育て支援事業を展開し、幼児期にふさわしい育成環境づくりに努め、家庭や地域の教育力の向上を図る。

(2) 青少年教育

青少年を健全に育てる環境が重要な課題となっている状況を踏まえ、青少年の興味や関心に即した学習や社会参加活動・生活体験の場等の拡充を図る。

(3) 成人教育

生涯学習の視点にたち、様々な学習要望に応える学習講座の開設や自主講座の積極的な支援を行う等、市民の学習意欲を高める。

(4) 高齢者教育

高齢者が健康で生きがいを求めることができる学習の提供と高齢者が持つ、豊かな知識・技能等を活かせる社会参加機会の拡充を図る。

(5) 家庭教育

家庭の教育力の向上を図るため、PTA・愛護班・婦人会等社会教育団体と連携し、子育て学習講座の開催や地域ぐるみの子育て支援活動体制の整備に努める。

(6) 人権教育

公民館の利用団体、サークル等を対象に講座を行い、人権教育・啓発の推進に努める。

② 公民館活動の充実と計画的な公民館整備

地域に密着した公民館活動を推進するため、地域コミュニティの再生を図り、住民の学習要望や動向等を把握し、地域の学習拠点として、教育や奉仕活動、体験活動を支援するとともに、人材育成に努める。また、公共施設等総合管理計画及び個別施設

計画に基づき、計画的な公民館整備を推進する。

③ 交流センター活動の充実

交流センターにおいて、世代を超えた子どもから高齢者までが集い交流できる各種事業を推進し、地域コミュニティの連携拠点として、地域住民の相互交流の促進、市民の生活、文化及び福祉の向上、並びに地域の活性化を図り、市民と行政による協働のまちづくりの実現に努める。



3. 各種事業の取組

① 成人式

開催日時	令和4年1月9日(日) 13:00~
開催場所	しこちゅ〜ホール
対象者	平成13年4月2日~平成14年4月1日生まれの方
主催	四国中央市・四国中央市教育委員会・四国中央市成人式実行委員会

② 社会教育団体及び指導者の育成

団体育成事業では、自発的な学習活動を支援するため社会教育関係団体に対して補助金を交付し、活動・運営の活性化と育成指導に努める。

③ 学校・家庭・地域連携推進事業

(1) 放課後子ども教室

放課後や週末等において、学校の余裕教室等を活用して全ての子どもたちの安全・安心な活動場所を確保し、学習や様々な体験・交流活動の機会を定期的・継続的に提供する。

■ 令和3年度実施予定

教室名	場所	参加予定人数	開設予定日数	主な活動内容
あつまれ小富士っ子教室	小富士公民館	約450人	25日	宿題、工作、お菓子作り、生花、地域行事の参加等
赤石フレンド教室	関川公民館	約60人	3日	料理教室等
ほんわかくらぶ	金生第一小学校	約2,000人	20日	読み聞かせ、工作、紙芝居等
あんたれす KIDS	長津公民館	約80人	8日	お菓子作り、生花、陶芸、みかん狩り
金田公民館土曜学級	金田公民館	約120人	12日	宿題、自由遊び

(2) 地域学校協働活動

学びによるまちづくりや、地域課題解決型学習、地域人材育成、郷土学習、地域行事への参加、ボランティア・体験活動、学校周辺環境整備など、地域と学校が連携・協働して行う活動、及び授業等における学習補助や部活動等の支援、花壇整備、清掃活動、登下校の見守り等の学校に対する多様な協力活動を行う。

■ 令和3年度の実施予定

地域学校協働活動名	対象学校	開催予定日数	参加ボランティア予定人数
川の江小学校協働活動	川の江小学校	214日	1,500人
金生第二小学校協働活動	金生第二学校	210日	1,000人
上分小学校協働活動	上分小学校	182日	1,300人
南小学校協働活動	南小学校	234日	500人

川滝小学校協働活動	川滝小学校	193日	900人
妻鳥小学校協働活動	妻鳥小学校	215日	1,500人
松柏小学校協働活動	松柏小学校	215日	1,300人
三島小学校協働活動	三島小学校	255日	2,000人
中曽根小学校協働活動	中曽根小学校	155日	300人
中之庄小学校協働活動	中之庄小学校	230日	1,000人
寒川小学校協働活動	寒川小学校	111日	400人
豊岡小学校協働活動	豊岡小学校	145日	800人
新宮小中学校協働活動	新宮小中学校	20日	150人
長津小学校協働活動	長津小学校	85日	100人
小富士小学校協働活動	小富士小学校	43日	100人
北小学校協働活動	北小学校	172日	280人
土居小学校協働活動	土居小学校	230日	500人
関川小学校協働活動	関川小学校	216日	1,500人
川の江北中学校協働活動	川の江北中学校	115日	500人
川の江南中学校協働活動	川の江南中学校	138日	500人
三島南中学校協働活動	三島南中学校	35日	250人
土居中学校協働活動	土居中学校	150日	700人

(3) 家庭教育支援

子育てサポートリーダー、元教職員などから成る「家庭教育支援チーム」が相談活動や講座などを通して子育てを支援する。

■ 令和3年度相談業務実施予定回数

相談開設予定日	相談場所
年間90回（火曜日・水曜日）	（火曜日）妻鳥公民館・（水曜日）寒川公民館

■ 令和3年度子育て講座・子育て懇談会の講演予定回数

子育て講座・子育て懇談会予定回数	開催予定月	開催場所
15回	6月～2月	市内保育園・幼稚園・小学校

(4) えひめ未来塾

学習支援員を活用し、学習が遅れがちな子どもたちに対して地域の人材やICTの活用等による地域と学校の連携・協働による学習支援を行う。

■ 令和3年度実施予定

教室名	場所	開設予定日数
新宮小中学校放課後わくわく教室	新宮小学校	200日

④ 共催・後援事業

社会教育関係団体等が主催する教育及び文化事業に対して共催・後援・協賛をし、市の教育及び文化の振興に寄与する。

4. 生涯学習事業

地域住民が自発的に学習する意欲を持ち、住みよい地域づくりに積極的に取り組む姿勢を育てるよう、公民館等の社会教育施設を拠点として各種事業を実施し、生涯学習の推進を図る。

① 公民館事業

■ 公民館における令和3年度の主催事業実施予定

館名	主催事業									計	参加予定人数
	家庭教育	奉仕活動	体験活動	学校家庭連携	体育レクレーション	福祉関係	施設解放	その他			
金生	0	0	2	0	0	0	0	2	4	1,000	
上分	1	0	0	0	0	0	0	6	7	550	
妻鳥	0	1	1	0	2	0	0	3	7	950	
金田	1	3	1	1	5	0	1	1	13	1,500	
川滝	2	1	0	2	3	0	2	3	13	900	
新宮	1	0	3	3	3	0	1	0	11	700	
松柏	0	5	0	0	5	2	0	7	19	2,500	
三島	10	2	2	2	8	0	1	5	30	2,800	
中曽根	22	1	0	1	0	0	0	2	26	2,930	
中之庄	45	1	6	1	0	0	1	3	57	2,640	
寒川	0	2	1	2	2	3	2	0	12	3,900	
豊岡	6	0	0	20	5	0	2	2	35	1,800	
嶺南	0	0	0	0	0	0	0	4	4	310	
長津	18	6	66	2	4	5	1	16	118	3,900	
小富士	1	1	70	4	3	0	0	20	99	3,000	
天満	120	5	1	2	40	1	2	10	181	2,500	
蕪崎	4	3	4	0	3	6	0	12	33	2,200	
土居	38	4	12	11	16	1	1	105	188	4,800	
関川	2	7	49	8	5	4	3	33	111	2,900	

② 交流センター事業

世代を超えた子供から高齢者までが集い、交流できる各種事業を推進する。

■ 令和3年度の主催事業実施予定

館名	主催事業									計	参加予定人数
	家庭教育	奉仕活動	体験活動	文化振興	体育レクレーション	福祉関係	施設解放	その他			
川之江ふれあい交流センター	0	3	0	0	3	0	2	0	8	1,300	

5. 新宮少年自然の家事業

① 教育目標

児童・生徒を、普段の学校環境のさまざまな制約から解放し、自然探求やレクリエーション活動を含む多彩な野外活動をとおして、より豊かな情操を培うとともに、施設を利用した集団生活の中で、児童・生徒相互および教師と児童・生徒との人間関係を深め、規律、協同、友愛、奉仕等の心を体得させる。

- (1) 自然観察や、山や川での活動をとおして、自然の恩恵に触れ、自然の仕組みに関心を持ち、自然に親しみ敬う心を養う。
- (2) 集団宿泊活動の中で、お互いのふれあいを深め、「規律・協同・友愛・奉仕」のこころを培う。
- (3) 変化に富んだ自然の中で、伸び伸びと身体を動かし、心を鍛え、自分で実践し創造する力や、友達と助け合う態度を育てる。

■ 令和3年度利用予定一覧表

No.	学校名	利用時期	期間	児童	引率教職員	合計
1	豊岡小学校	6/4(金)	1日	25	4	29
2	適応指導教室「柊」	6/11(金)	1日	8	4	12
3	三島小学校	6/18(金)	1日	42	5	47
4	松柏小学校	6/25(金)	1日	88	6	94
5	北小学校	7/2(金)	1日	23	4	27
6	小富士小学校	7/8(木)～7/9(金)	1泊2日	20	4	24
7	金生第一小学校	7/15(木)～7/16(金)	1泊2日	43	5	48
8	中之庄小学校	7/23(金)～7/24(土)	1泊2日	45	5	50
9	長津小学校	7/29(木)～7/31(土)	2泊3日	32	4	36
10	サマースクール	8/2(月)～8/6(金)	4泊5日	※未定	※未定	※未定
11	川之江小学校	8/25(水)	1日	96	10	106
12	南小学校	8/26(木)～8/27(金)	1泊2日	25	3	28
13	中曽根小学校	9/2(木)～9/3(金)	1泊2日	54	4	58
14	関川小学校	9/7(火)～9/8(水)	1泊2日	28	5	33
15	妻鳥小学校	9/9(木)～9/10(金)	1泊2日	68	5	73
16	金生第二小学校	9/14(火)～9/15(水)	1泊2日	21	4	25
17	上分小学校	9/16(木)～9/17(金)	1泊2日	22	4	26
18	寒川小学校	9/30(木)～10/1(金)	1泊2日	51	5	56
19	土居小学校	10/19(火)～10/20(水)	1泊2日	27	4	31
20	新宮幼稚園	10/29(金)	1日	※未定	※未定	※未定
合計				718	85	803

1. 基本方針

市民の健全な心身の発達を促し、健康で豊かな文化生活を営むため、スポーツによる楽しみ・健康づくり志向者を含む多様化したニーズを考慮した各種施策を行い、市民総参加による、体育・スポーツの普及・振興に努め、生涯スポーツ社会の実現に向け、すべての市民が親しめる体育・スポーツ活動を推進する。

2. 重点目標と推進施策

① 体育・スポーツ指導者の育成と指導力の強化

スポーツ関係指導者の資質の向上と育成を図るため、講習会、研修会等を開催する。

② 体育・スポーツ団体の育成指導

- (1) 市民体育スポーツの振興を図るため、体育・スポーツ団体を支援する。
- (2) 地域スポーツ活動を助成し、総合型地域スポーツクラブの育成に努める。
- (3) 各種スポーツ人口拡大のため、軽スポーツ、レクリエーションの普及に努める。

③ 体育・スポーツ施設の整備と利用促進

- (1) 体育施設・設備の整備充実と利用促進を図る。
- (2) 学校体育施設開放事業を推進する。

④ 市民の体力向上と健康づくりの推進

- (1) 市民の体力向上を目指し、各種スポーツ健康教室等を開催する。
- (2) 高齢者のスポーツ、レクリエーションの指導、奨励を図る。
- (3) 市民の健康増進と各種スポーツ活動の促進を図るため、市民スポーツ祭等を開催する。
- (4) スポーツ少年団活動を通して児童生徒の健康な身体と社会に貢献しうる豊かな心を育てる。

⑤ 県と連携した事業の推進

- (1) 県、県実行委員会と連携したスポーツ事業、イベント等を開催する。

3. 社会体育関係団体

■ 四国中央市スポーツ推進審議会

四国中央市スポーツ推進審議会は、スポーツ基本法第 31 条の規定に基づき設置されている。当審議会は、教育委員会の諮問に応じるほか、スポーツ推進に関することについて調査審議し、教育委員会に建議するものである。

審議会の委員はスポーツに関する学識経験者、関係行政機関の職員ら 11 名（定数 15 名）で構成され、委員任期は 2 年間（R2.4.1～R4.3.31）である。

■ 四国中央市スポーツ推進委員協議会

スポーツ推進委員は、スポーツ基本法第 32 条第 1 項の規定に基づき教育委員会が委嘱を行うものである。スポーツ推進委員の任務については、住民に対するスポーツ指導のみではなく、スポーツをするための環境の整備や、スポーツマンシップの精神面の指導・助言、その他スポーツ振興のための予算確保なども含まれており、社会体育事業の企画・立案にも深く携わっている。このようなことから、委員は地域住民の社会体育行政の推進者として教育委員会職員（非常勤公務員）に位置付けられており、委員の選任については、地域的な配慮を要するため、各地域の公民館長から選任を受け、現在 47 名（定数 58 名）に対し委嘱をしており、任期は 2 年間（R2.4.1～R4.3.31）である。

■ 公益財団法人四国中央市スポーツ協会

公益法人制度改革に伴い、平成 24 年 6 月に愛媛県より認定を受け、財団法人四国中央市体育協会から公益財団法人四国中央市体育協会となる。また、平成 31 年 4 月より公益財団法人四国中央市スポーツ協会へ名称変更を行う。現在、37 種目協会・7 地区体協及び学校体育会の 45 加盟団体により組織されており、市民のスポーツニーズに応えるため、種々のスポーツイベントやスポーツ大会、各種のスポーツ教室を開催するとともに、社会体育施設を管理運営し、ソフト・ハード両面からスポーツ振興に取り組み、市民の健康増進と生涯スポーツの浸透並びにスポーツの普及に寄与すべく活動を行っている。

■ 四国中央市スポーツ指導者協議会

本会は、日本体育協会公認のスポーツ指導者相互の連絡を密にし、更なる資質向上と活動促進及び積極的に市民の体育・スポーツ活動の促進・助言にあたることを目的に発足され、会員数は四国中央市内の公認スポーツ指導員有資格者 24 名の団体である。スポーツ指導者研修会への参加や会員相互の交流会・講演会の開催など四国中央市のスポーツ普及に寄与すべく活動を行っている。

■ 四国中央市スポーツ少年団

四国中央市スポーツ少年団は、軟式野球・ミニバス・サッカー・バレー・剣道・女子ソフトの6種目からなる団体で団員数は649名（令和2年度登録者数）である。

スポーツを通じて青少年の心身を鍛練し、自信と積極性をもたせ、少年相互の親睦を図るべく活動を行っている。

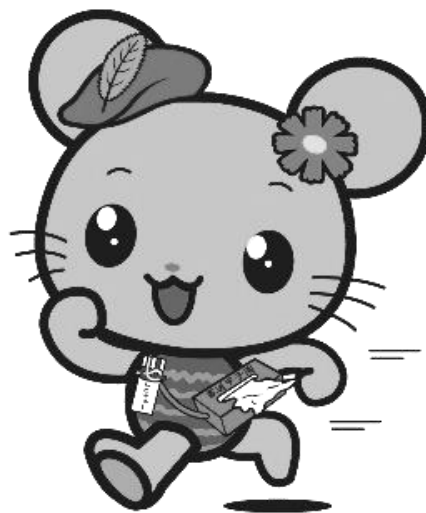

4. 社会体育組織図

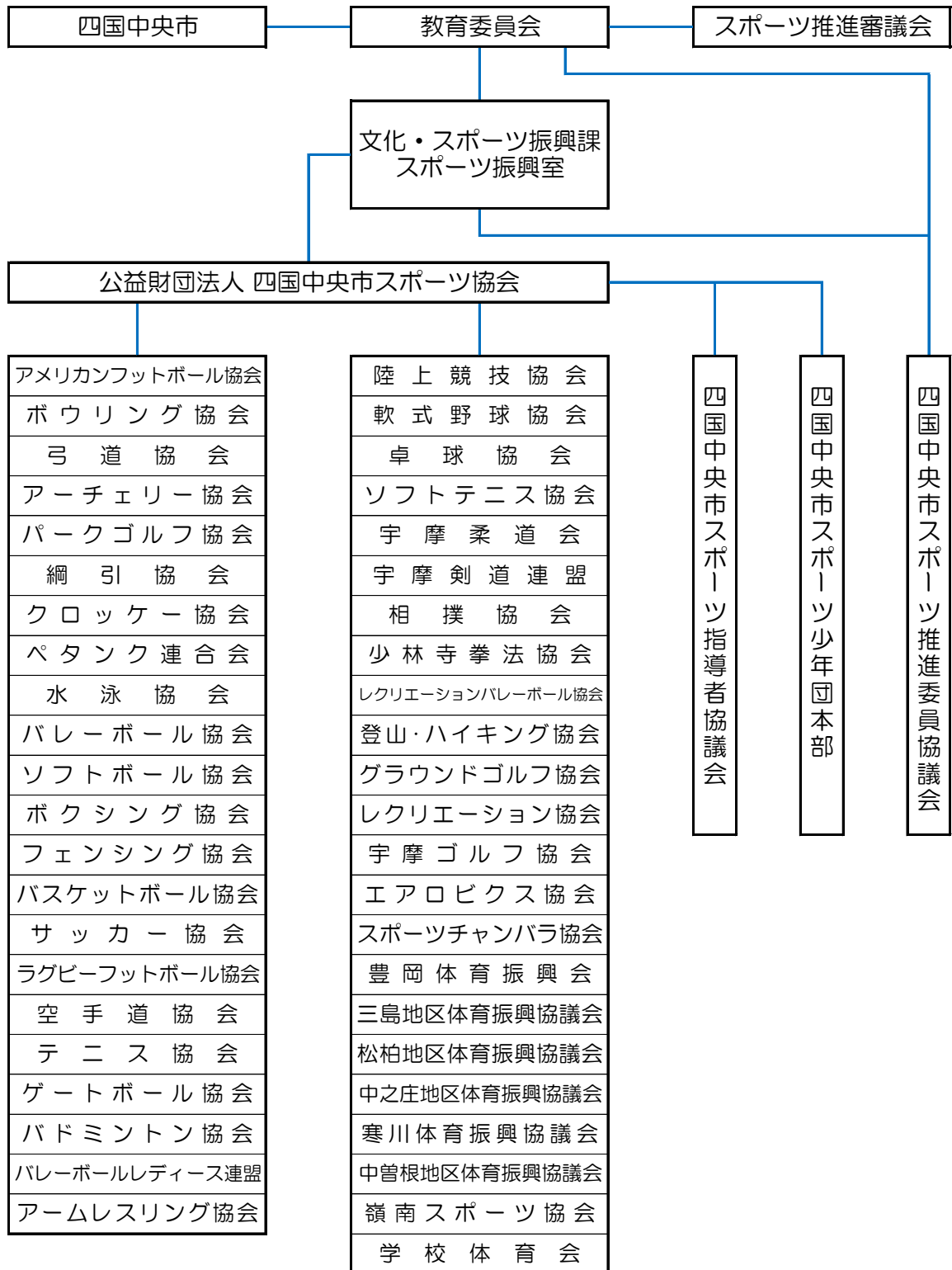

5. 社会体育年間行事予定

スポーツ人口の底辺拡大、住民の社会体育を通じた体力づくり・健康増進を図るため、令和3年度については下表のとおり事業実施を予定している。

※ 印は中止

月 日	曜日	行 事 名	場 所
※4.4～5.30	日	四国中央市スポーツ少年団春季大会	市内社会体育施設
4.16	金	スポーツ教室見学会	伊予三島運動公園体育館他
4.21	水	東京 2020 オリンピック聖火リレー	県紙産業技術センター ～しこちゅ～ホール
※5.30	日	高校野球招待試合 三島高・今治明德高・折尾愛真高	伊予三島運動公園野球場
6.5	土	今治FC四国中央市マッチデーシティー 「今治FCvsAC長野パルセイロ」	ありがとうサービス 夢スタジアム
7.22・30 8.1		四国アイランドリーグPLUS 公式戦	浜公園川之江野球場
夏休み期間連続 10回		泳げない子の水泳教室	妻鳥小学校プール
9.19	日	四国中央市スポーツ少年団秋季大会	市内社会体育施設
9.25	土	愛媛FC四国中央市マッチデーシティー 「愛媛FCvs モンテディオ山形」	ニンジニアスタジアム
10月頃		歴史感じるゆっくりウォーク '21	
10.3	日	第16回市民スポーツ祭 総合開会式	伊予三島運動公園体育館他
11月頃		秋満喫健脚ウォーク '21	
11.3	水	第16回スポーツアドベンチャー in四国中央	伊予三島運動公園体育館他
11.13・14	土日	四国中央市スポーツ少年団 伊予三島ライオンズクラブ旗大会	市内社会体育施設
12.5	日	第18回四国中央市駅伝競走大会	川之江浜公園周辺コース
12.19	日	第17回四国中央市綱引大会	土居総合体育館
1.9	日	第35回新春やまじっこマラソン大会	土居ふるさと広場周辺
2.6	日	第18回四国中央市小学生駅伝大会	伊予三島運動公園内
3.6	日	四国中央市スポーツ少年団新人大会	市内社会体育施設

1. 基本方針

文化の香り高いまちづくりを進めるため、当市独自の文化創造や市民の文化活動の育成と定着を図り、豊かな地域文化の醸成に努める。また、文化財保護行政業務を中心に、地域の歴史文化遺産の保護と継承を推進する。

2. 重点目標と推進施策

① 文化活動の振興

(1) 文化関連団体の支援

文化協会等の活動を支援することにより、諸団体の機能充実を図り、文化活動を通じた市民の一体感醸成を図る。

(2) 芸術文化活動の推進

四国中央ふれあい大学を中心に、芸術文化鑑賞の機会を提供するとともに、市民の自主的な芸術文化活動の支援を行うことで、市民の情操感を養う。

(3) 芸術文化活動の情報発信

書道パフォーマンス甲子園(全国高等学校書道パフォーマンス選手権大会)と紙のまち新春競書大会の開催により、紙と書が一体となった独自の文化を内外に発信することで、当市の文化全般の活性化を図る。

② 文化財保護

(1) 文化財調査・保護活動

市内に存在する文化財を調査し、その保護と整備を図る。成果を広く市民に紹介することで、文化財に対する理解と認識を深め、その保護意識の醸成を図る。

(2) 文化財学習の推進

学芸員を中心に講座や説明会の機会充実と努めるとともに、関係機関とも連携のうえ、歴史考古博物館-高原ミュージアム-や暁雨館を拠点施設として、企画展開催等学習機会の充実に努める。

(3) 歴史文化遺産の保護・継承

地域に遺された歴史文化遺産や伝統文化の把握に努め、普及啓発の充実等を図ることにより、生涯学習の機会充実と、保存と継承が可能となる基盤を醸成する。

3. 各種事業の取組

① 文化事業

「秋季県展四国中央市移動展」を開催。また、展覧会等の開催を支援し、市民の芸術文化意識の高揚に努める。

② 文化祭

10月下旬から11月上旬にかけて、文化協会との共催により市民文化ホールで文化祭を開催する。

③ 四国中央ふれあい大学

四国の文化情報発信基地を目指し、平成4年の開校以来、市民に好評を得ている四国中央ふれあい大学は、行政と企業、各種団体が一体となって、日頃地方では接する機会の少ない講演会や演奏会、演劇鑑賞会など、質の高い文化事業を定期的実施し、生涯学習時代にふさわしい魅力ある学習を進めている。

■ 事業計画

実施年月日	事業名・内容	備考
R3.4.24	第122回 カノン♪ふぁみり～コンサート(振替公演)	
R3.6.5	第125回 「ピアノと砂のファンタジー 『星の王子さま』」	
R3.7.3	第126回 「音と語りで楽しむ 『ゼロ弾きのゴーシュ』」	
R3.7.11	第21回 四国高等学校演劇祭	情報発信事業
R3.10.1	まちを行く ～土居の隠れたパワースポット巡り編～	情報発信事業
R3.11.13	第127回 加藤登紀子 トーク&ライブ	
R3.11.27～28	四国中央市民ミュージカル 「晴れときどき不自由 ～共生社会の実現へ向けて～」	情報発信事業

④ 文化団体の育成

市民の自発的な文化活動を促進するとともに、文化団体に対して補助金を交付し、活動運営の活性化と育成指導に努める。また、団体等が主催する文化事業に対して、共催・後援・協賛を行い、市の文化の振興に寄与する。

⑤ 文化の情報発信

7月25日の第14回全国高等学校書道パフォーマンス選手権大会（書道パフォーマンス甲子園）を高校生の書の祭典、1月16日の第11回紙のまち新春競書大会を小中学生の書の祭典に位置づけ、この2つの大会を連携し、書を中心とした文化を市内外に発信する。

4. 文化施設事業

① 博物館等（歴史考古博物館-高原ミュージアム-・暁雨館）

地域の歴史・文化に係る活動や情報発信の拠点施設として、資料の収集・保存・調査を行うとともに、常設展や企画展を実施し、市民の歴史・文化意識の向上を図る。

また、市内学校や各種団体の研修等の受け入れを行い、情報交換・生涯学習の場を提供するとともに、暁雨館では貸館事業として施設の目的に沿った企画展も随時開催し、市民の文化活動の支援を図る。

令和2年4月1日より指定管理者制度導入の2期目に入っており、引き続き図書館施設と一体管理のもと、各施設の特性を活かした学芸員及び司書協働による効果・効率的なサービス展開を図ることとする。

■ 歴史考古博物館企画展等事業計画

実施期間	事業名・内容	備考
R3.7.24～11.14	考古学のトビラ-カタチが変わる-	
R3.12.14～2.15	絵地図で見る宇摩	

※ その他、必要に応じてミニ企画展・各種講座等を実施

■ 暁雨館企画展等事業計画

実施期間	事業名・内容	備考
R3.7.6～8.29	尾崎星山	
R3.9.21～22	観月会	
R3.12.7～2.6	山中家と文学	
R4.2.26～27	俳諧の里土居俳句大会	大人の部、子ども部

※ その他、必要に応じてミニ企画展・各種講座等を実施

5. 文化財保護事業

① 文化財保護事業

国指定天然記念物「下柏の大柏」（下柏町）の健全な樹勢の維持保全を図るため、土壌改良や病虫害防除を継続して行う。

また、国指定史跡「宇摩向山古墳」については、市内唯一の国指定史跡として普及啓発に取り組むとともに、平成 26 年度に策定した保存管理計画に基づき、必要な保護措置を行うとともに、史跡地の公有地化を推進する。

このほか、各指定文化財を中心とした歴史文化遺産の現況を調査し、管理・保護や啓発に努める。

② 国宝重要文化財等保存整備事業

(1) 重要遺跡確認調査

国指定史跡「宇摩向山古墳」について、平成 15 年度から墳丘形成過程把握を目的として実施している確認調査を継続して行うとともに、東宮山古墳等他の重要遺跡についても確認調査の実施を検討する。

(2) 市内遺跡詳細分布調査

従来点でしか捉えられていなかった市内に所在する遺跡について、緊急の開発行為等に対応するため、面的な範囲の把握を目的として踏査・試掘等調査を実施する。



1. 基本方針

生涯学習の拠点施設として、市民の教養と文化の向上に資するため、資料の整備や利用相談の充実を図るとともに、子どもの読書活動推進計画の実施に努めることで、市民が気軽に利用できる身近で親しみやすい図書館づくりを行う。

2. 重点目標と推進施策

① 資料の整備・充実

- (1) 図書館資料の整備・充実と蔵書構成の適正化に努める。
- (2) 郷土資料の整備・充実に努める。
- (3) 児童・青少年図書に努める。
- (4) 多様な課題に対応する参考図書の充実に努める。
- (5) 寄贈図書の受け入れを積極的に行う。

② 利用者の拡大

- (1) 広報紙、図書館だより、ホームページによる図書館行事のPRに努める。
- (2) 読書グループ及び学校図書館等との連携を図り読書活動を支援する。
- (3) ブックスタート事業の実施により、絵本の大切さ、楽しさを伝える。
- (4) 企画展、ロビー展の充実に努める。

③ 利用者サービスの向上

- (1) 川之江図書館、三島図書館、土居図書館、おやこ図書館のどこでも図書の貸出・返却を受けられるサービスを継続する。
- (2) 他の公共図書館との資料相互貸借システムを活用し、図書の有効利用を図る。
- (3) 図書館勤務職員の接遇の向上を図り、気持ちよく利用できる図書館づくりに努める。

④ 文化活動の推進

- (1) 読書推進団体との連携を図り、子どもの読書活動の推進及び講演会等の開催に努める。
- (2) 子どもの健全育成を図るため、おはなし会、読み聞かせ、紙芝居、ブックトーク、パネルシアターを実施する。
- (3) 読書推進団体の活動支援に努める。

3. 図書館各種事業の取組

市民の教養と文化の向上を図るため、資料の整備拡充や蔵書構成の適正化に努めるとともに、図書館内外における読書推進活動を展開する。

活動面では、幼児・小学生低学年児童を対象に、おはなし会、紙芝居、読み聞かせ、手芸工作、ブックトーク、パネルシアター、ロビー展の開催や中学生・高校生の職場体験学習の受け入れを行う。

ブックスタート事業については、保健センターで実施される4か月児健診時に、赤ちゃんと保護者にメッセージを伝えながら絵本を手渡し、読書の大切さ、楽しさを伝える。

一般成人を対象に、読書会やロビー展を開催し、広報紙やホームページで広報活動を行うとともに、インターネットを利用して蔵書検索や予約が自宅からでもできるなど、より多くの市民が利用しやすい図書館運営に努める。

このほか、貸出・返却資料をどの図書館でも受け付けるサービスや貸出資料の予約・リクエストにも積極的に応じるとともに、市内小中学校で行われている「朝の読書」や幼稚園・保育園での読書をバックアップするため、図書の特集貸出を行う。

また、遠隔地の住民に図書サービスを提供するため、新宮地域及び嶺南公民館に配本を実施する。

■ 令和2年度の蔵書数及び利用者数

区 分	蔵書数	貸出冊数	利用者数
川之江図書館	174,394 冊	300,902 冊	49,529 人
三島図書館	108,212 冊	229,354 冊	42,052 人
土居図書館	89,205 冊	159,651 冊	25,879 人
おやこ図書館	21,742 冊	11,578 冊	3,466 人
合 計	393,553 冊	701,485 冊	120,926 人

(注) 蔵書数・貸出冊数・利用者数には、ビデオテープ等の視聴覚資料を含む。

■ 令和2年度のブックスタート実施状況

区 分	実施回数	配布組数
川之江図書館	11 回	218 組
三島図書館	11 回	238 組
土居図書館	5 回	64 組
合 計	27 回	520 組

4. 施設の概要

■ 川之江図書館

1. 施設の名称	四国中央市川之江図書館
2. 施設の位置	四国中央市川之江町 2242 番地 1
3. 敷地面積	2,488.59 m ² (752 坪)
4. 構造	鉄骨造 2階建
5. 建築年	平成 15 年 7 月
6. 建物延床面積	2,032.68 m ² (614 坪)【1階 1,053.75 m ² 2階 978.93 m ² 】
7. 蔵書数	174,394 冊 (視聴覚資料含む)
8. コンピュータ機器	検索端末 4 台 インターネット開放端末 4 台 カウンター端末 5 台 事務所端末 1 台

■ 三島図書館

1. 施設の名称	四国中央市三島図書館
2. 施設の位置	四国中央市三島宮川 4 丁目 8 番 57 号
3. 敷地面積	2,321.80 m ² (702 坪)
4. 構造	鉄筋コンクリート造 2階建
5. 建築年	昭和 58 年 6 月
6. 建物延床面積	1,550 m ² (468 坪)【1階 1,098 m ² 2階 452 m ² 】
7. 蔵書数	108,212 冊 (視聴覚資料含む)
8. コンピュータ機器	検索端末 2 台 カウンター端末 4 台 事務所端末 1 台 インターネット開放端末 2 台

■ 土居図書館

1. 施設の名称	四国中央市土居図書館
2. 施設の位置	四国中央市土居町入野 939 番地
3. 敷地面積	7,002.09 m ² (2,118 坪) ※土居文化会館敷地を含む
4. 構造	鉄筋コンクリート造地下 1 階地上 1 階建 土居文化会館と併設
5. 建築年	平成 8 年 2 月
6. 建物延床面積	6,798.46 m ² (図書館部分 678.64 m ² : 205 坪)
7. 蔵書数	89,205 冊 (視聴覚資料含む)
8. コンピュータ機器	検索端末 1 台 カウンター端末 2 台 事務所端末 1 台 インターネット開放端末 1 台

■ おやこ図書館

1. 施設の名称	四国中央市おやこ図書館
2. 施設の位置	四国中央市上分町 556 番地 1
3. 敷地面積	1,253.62 m ² (379 坪) ※上分公民館敷地を含む
4. 構造	鉄筋コンクリート造 2階建
5. 建築年	昭和 54 年 4 月
6. 建物延床面積	298.92 m ² (90 坪)
7. 蔵書数	21,742 冊
8. コンピュータ機器	カウンター端末 1 台

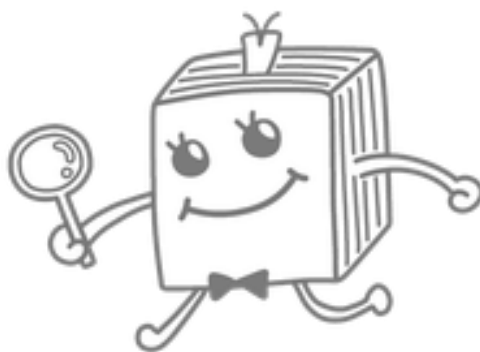

紙のまち図書館公式キャラクター「ブックたん」

5. 図書館利用案内

① 開館時間

川之江図書館 三島図書館 土居図書館	<ul style="list-style-type: none"> ■ 火曜日～金曜日：午前9時～午後6時30分 ■ 土・日曜日・休日：午前9時～午後5時
おやこ図書館	<ul style="list-style-type: none"> ■ 火曜日～金曜日：午前9時30分～午後5時30分 ■ 土・日曜日・こどもの日：午前9時～午後5時

② 休館日

川之江図書館 三島図書館	<ul style="list-style-type: none"> ■ 月曜日 ■ 12月29日～翌年の1月3日までの日 ■ 館内整理日 (毎月末日。ただし、同日が土・日曜日及び12月29日～翌年の1月3日までの日に当たるときは、その前日。) ■ 特別整理期間(7日間。川之江図書館5月・三島図書館5月)
土居図書館	<ul style="list-style-type: none"> ■ 月曜日 ■ 国民の祝日に関する法律に規定する休日の翌日 ■ 12月29日～翌年の1月3日までの日 ■ 館内整理日 (毎月末日。ただし、同日が土・日曜日及び12月29日～翌年の1月3日までの日に当たるときは、その前日。) ■ 特別整理期間(5月の7日間。)
おやこ図書館	<ul style="list-style-type: none"> ■ 月曜日 ■ 国民の祝日に関する法律に規定する休日(こどもの日を除く) ■ 12月29日～翌年の1月3日までの日 ■ 館内整理日 毎月末日(12月に限り、28日) ■ 特別整理期間(5月の5日間。)

③ 館外貸出

(1) 個人貸出 登録…利用カード申込書に記入し、利用カードの交付を受ける。

貸出…	資 料	点 数	期 間
	図書・紙芝居	制限無	2週間
	雑 誌	制限無	2週間
	視聴覚資料	2点	1週間

(2) 団体貸出 貸出…貸出期間は30日以内

④ 参考業務（レファレンスサービス）

口頭、電話、文書による資料の調査や利用の相談に応じます。

⑤ 予約・リクエストサービス

予約…………… 希望する図書が貸出中の場合は、窓口又はインターネットで予約してください。（インターネットでの予約はあらかじめ電子メールアドレス及びパスワードの登録が必要です。）

リクエスト… 希望する図書を所蔵していない場合は、できるだけ他の図書館から借りるか、購入して提供します。

⑥ 複写サービス

図書館の資料に限り、著作権法の範囲内で複写ができます。（有料）

⑦ 貸出・返却図書について

川之江図書館・三島図書館・土居図書館・おやこ図書館、どこでも図書の貸出・返却できます。

新宮公民館・嶺南公民館においても返却できます。

1. 基本方針

行政・学校・地域社会が一体となった人権・同和教育の推進を図るとともに、「四国中央市人権尊重のまちづくり条例」及び「人権尊重都市宣言」の趣旨に則り、お互いの人権が尊重されるまちづくりに努め、すべての人の人権が保障される人権・同和教育を展開する。

2. 重点目標と推進施策

① 人権・同和教育の推進

- (1) 人権・同和教育会報「きずな」を隔月に全戸配布し、市内の活動内容等を紹介することにより、市民の人権教育・啓発に努める。
- (2) 人権・同和教育推進者養成講座及び修了者会を開催し、人権・同和教育推進者の養成を図る。
- (3) 身元調査おことわり運動や「心を育てるための5つの目標」の周知等を市内全域に展開し、人権意識の高揚を図る。
- (4) 新規採用・転入教職員等人権・同和教育研修会を実施し、新規採用・転入教職員等の人権意識のレベルアップを図る。
- (5) 市内企業を対象に講演会や講師派遣を行い、人権教育・啓発の推進に努める。
- (6) 市内各公民館の利用サークル等を対象に講座を行い、人権教育・啓発の推進に努める。
- (7) あらゆる機関や組織を通して、行政や学校教育、社会教育との連携を図る。
 - 就学前人権・同和教育研究大会（土居東こども園・妻鳥保育園）
 - 人権・同和教育研究大会(社会教育部)
- (8) 全国・四国地区・愛媛県等の人権・同和教育研究大会へ参加し、人権教育・啓発の深化を図る。
- (9) 四国中央市人権・同和教育基本方針を基本とした、統一的な教育・啓発を推進する。

② 人権教育協議会組織機能の充実

人権教育推進の中核的役割を果たす「四国中央市人権教育協議会」の機能の拡充を図る。

3. 人権教育関係団体

■ 四国中央市人権教育協議会

四国中央市人権教育協議会は、部落差別問題をはじめとする様々な人権問題の正しい理解と人権・同和教育の実践について研究協議を行い、人権と共生の社会実現に向けて、主体的な役割を果たすことを目的とし、この目的に賛同し、人権・同和教育を推進する団体や、人権・同和教育に協力する機関の構成員及び学識経験者をもって組織している。

人権教育協議会の役員は会長1名、副会長若干名、事務局長1名、監事2名、相談役1名で構成され、役員の任期は1年間（R3.5.31～R4.5.30）である。

資 料

1. 小・中学校学年別児童数・生徒数・学級数	61
2. 小・中学校年度別児童数・生徒数	62
3. 小・中学校教職員数	63
4. 市立幼稚園園児数・学級数	64
5. 公立幼稚園年度別園児一覧表	65
6. 私立幼稚園年度別園児一覧表	66
7. 市立幼稚園・小学校・中学校一覧	67
8. 市立幼稚園・小学校・中学校校地・建築面積一覧	68
9. 四国中央市学校給食共同調理場運営委員会委員名簿	69
10. 四国中央市少年育成センター運営協議会委員名簿	70
11. 不審者情報	71
12. 公民館等一覧表	72
13. 社会教育施設一覧表	73
14. 四国中央市愛護班連絡協議会役員名簿	74
15. 四国中央市連合婦人会役員名簿	74
16. 四国中央市公民館長名簿	75
17. 四国中央市社会教育委員名簿	76
18. 四国中央市PTA連合会役員名簿	77
19. 四国中央市スポーツ推進委員名簿	78
20. 四国中央市スポーツ推進審議会委員名簿	79
21. 四国中央市スポーツ少年団役員名簿	80
22. 四国中央市文化財保護審議会委員名簿	81
23. 四国中央市博物館等運営協議会委員名簿	82
24. 四国中央市図書館協議会委員名簿	83
25. 四国中央市人権教育協議会役員名簿・組織図	84

資料1. 令和3年度 小・中学校学年別児童数・生徒数・学級数

(令和3年5月1日現在)

小 学 校	児 童 数							学 級 数 (実学級)							
	1年	2年	3年	4年	5年	6年	合計	1年	2年	3年	4年	5年	6年	特別支援	合計
川之江小学校	71	97	91	73	95	91	518	3	3	3	2	3	3	5	22
金生第一小学校	46	43	49	47	42	52	279	2	2	2	2	1	2	3	14
金生第二小学校	14	17	27	29	21	35	143	1	1	1	1	1	1	2	8
上分小学校	22	16	26	23	24	25	136	1	1	1	1	1	1	3	9
南小学校	19	32	14	30	24	23	142	1	1	1	1	1	1	2	8
川滝小学校	3	2	2	5	9	6	27	1		1		1		1	4
妻鳥小学校	74	64	74	65	65	69	411	3	2	3	2	2	2	3	17
川之江合計	249	271	283	272	280	301	1,656	12	10	12	9	10	10	19	82
松柏小学校	75	73	67	78	88	60	441	3	3	2	3	3	2	3	19
三島小学校	36	30	50	38	44	51	249	1	1	2	2	2	2	2	12
中曽根小学校	50	58	61	43	54	54	320	2	2	2	2	2	2	3	15
中之庄小学校	32	36	41	60	47	58	274	1	2	2	2	2	2	4	15
寒川小学校	45	43	46	48	49	37	268	2	2	2	2	2	1	2	13
豊岡小学校	20	26	22	22	25	27	142	1	1	1	1	1	1	2	8
三島合計	258	266	287	289	307	287	1,694	10	11	11	12	12	10	16	82
新宮小学校	8	8	11	11	10	6	54	1	1	1	1	1	1	2	8
新宮合計	8	8	11	11	10	6	54	1	1	1	1	1	1	2	8
長津小学校	33	36	30	29	32	41	201	1	1	1	1	1	1	2	8
小富士小学校	13	14	14	14	20	21	96	1	1	1	1	1	1	2	8
北小学校	26	19	19	13	23	20	120	1	1	1	1	1	1	2	8
土居小学校	36	27	27	31	27	31	179	1	1	1	1	1	1	3	9
関川小学校	19	13	18	19	27	15	111	1	1	1	1	1	1	2	8
土居合計	127	109	108	106	129	128	707	5	5	5	5	5	5	11	41
小学校合計	642	654	689	678	726	722	4,111	28	27	29	27	28	26	48	213

(1)複式 (1)複式 (1)複式

中 学 校	生 徒 数				学 級 数				
	1年	2年	3年	合計	1年	2年	3年	特別支援	合計
川之江北中学校	155	154	123	432	4	4	3	5	16
川之江南中学校	163	171	137	471	4	5	4	4	17
川之江合計	318	325	260	903	8	9	7	9	33
三島西中学校	102	108	103	313	3	3	3	2	11
三島南中学校	87	83	68	238	2	2	2	4	10
三島東中学校	122	108	135	365	3	3	4	3	13
三島合計	311	299	306	916	8	8	9	9	34
新宮中学校	6	10	7	23	1	1	1	0	3
土居中学校	105	126	115	346	3	4	3	4	14
中学校合計	740	760	688	2,188	20	22	20	22	84

資料2. 小・中学校年度別 児童数・生徒数

(令和3年5月1日現在)

小 学 校	24年度	25年度	26年度	27年度	28年度	29年度	30年度	元年度	2年度	3年度
	川之江小学校	620	591	605	617	593	586	578	573	568
金生第一小学校	287	260	258	267	287	283	274	289	288	279
金生第二小学校	185	188	200	209	206	193	185	177	156	143
上分小学校	161	162	146	138	134	135	143	137	133	136
南小学校	241	218	233	236	203	194	178	168	153	142
川滝小学校	52	51	51	52	48	47	45	38	33	27
妻鳥小学校	398	362	388	419	411	411	407	431	412	411
川之江合計	1,944	1,832	1,881	1,938	1,882	1,849	1,810	1,813	1,743	1,656
松柏小学校	448	427	422	428	421	444	435	419	448	441
三島小学校	335	338	320	301	309	294	298	288	268	249
中曽根小学校	346	364	347	332	323	326	321	327	322	320
中之庄小学校	383	375	373	351	349	338	338	310	291	274
寒川小学校	309	289	298	318	315	294	286	294	278	268
豊岡小学校	165	169	161	168	170	170	163	163	158	142
富郷小学校	—	—	—	—	—	—	—	—	—	—
三島合計	1,986	1,962	1,921	1,898	1,887	1,866	1,841	1,801	1,765	1,694
寺内小学校	—	—	—	—	—	—	—	—	—	—
新宮小学校	31	30	28	22	22	26	36	43	48	54
新宮合計	31	30	28	22	22	26	36	43	48	54
長津小学校	224	218	215	210	215	213	193	191	202	201
小富士小学校	139	140	139	135	131	127	121	116	105	96
北小学校	123	115	122	119	116	120	116	119	115	120
土居小学校	186	185	185	183	181	181	177	165	163	179
関川小学校	123	114	101	98	93	108	111	113	107	111
土居合計	795	772	762	745	736	749	718	704	692	707
小学校合計	4,756	4,596	4,592	4,603	4,527	4,490	4,405	4,361	4,248	4,111

中 学 校	24年度	25年度	26年度	27年度	28年度	29年度	30年度	元年度	2年度	3年度
	川之江北中学校	505	482	456	444	452	469	459	423	414
川之江南中学校	511	528	514	484	454	448	474	445	468	471
川之江合計	1,016	1,010	970	928	906	917	933	868	882	903
三島西中学校	320	310	321	320	315	320	302	303	309	313
三島南中学校	219	228	225	232	211	221	225	234	231	238
三島東中学校	426	409	409	410	389	369	366	376	372	365
三島合計	965	947	955	962	915	910	893	913	912	916
新宮中学校	25	18	20	23	20	16	16	17	24	23
土居中学校	497	463	423	396	393	358	374	353	374	346
中学校合計	2,503	2,438	2,368	2,309	2,234	2,201	2,216	2,151	2,192	2,188

資料3. 令和3年度 小・中学校教職員数（人）

（令和3年5月1日現在）

学校名	県費負担教職員数													市費負担職員								
	校長	教頭	事務長	主幹教諭	教諭	養護教諭	栄養教諭	事務職員	事務職員（産育代員）	講師（欠補）	講師（産育代員）	養護助教諭（代員）	栄養教諭（代員）	再任用教諭・講師等	合計	非常勤講師	合計	校務員	支援員	相談員	その他	合計
川之江小学校	1	1	1	1	27	1	1	1			2				36	2	38	1	9	1		11
金生第一小学校	1	1			19	1	1	1					1		25		25	1	4	1		6
金生第二小学校	1	1			9	1		1	1						14		14	1	4	1		6
上分小学校	1	1			9	1			1	1				1	15		15	1	2	1		4
南小学校	1	1			9	1		1		2					15		15	1	3	1		5
川滝小学校	1	1			4	1									7	1	8	1	4	1		6
妻鳥小学校	1	1		1	19	1		1						1	25	1	26	1	5	1		7
松柏小学校	1	1			21	1		1	1	1	1				28	1	29	1	5	1		7
三島小学校	1	1			16	1	1	1		2				2	25		25	1	3	1		5
中曽根小学校	1	1			17	1		1		1				1	23		23	1	2			3
中之庄小学校	1	1			20	1		1						1	25		25	1	4	1		6
寒川小学校	1	1			15	1		1		1					20	1	21	1	3		1	5
豊岡小学校	1	1			10	1						1			14		14	1	2			3
新宮小学校		1			7	1		1							10		10	1	2			3
長津小学校	1	1			8	1				1				2	14		14	1	3	1		5
小富士小学校	1	1			10	1		1		1					15		15	1	1			2
北小学校	1	1			9	1			1						13	1	14	1	3			4
土居小学校	1	1			10	1		1						1	15		15	1	2			3
関川小学校	1	1			8	1		1						1	13	1	14	1	3			4
小学校 合計	18	19	1	2	247	19	3	14	2	4	10	2	1	10	352	8	360	19	64	11	1	95
川之江北中学校	1	1			22	1		1		3				1	30	3	33	1	6	1		8
川之江南中学校	1	1		1	25	1	1	1		2	1				34	1	35	1	4	1		6
三島西中学校	1	1			17	1		1		2	1	1		1	26	2	28	1	3	1		5
三島南中学校	1	1	1		13	1		1		2	1			2	23	1	24	1	3	1		5
三島東中学校	1	1			21	1		1			1				26	1	27	1	4	1		6
土居中学校	1	1			22	1	1	1			1			1	29	3	32	1	4	1		6
新宮中学校	1	1			6		1								9		9					0
中学校 合計	7	7	1	1	126	6	3	6	0	9	5	1	0	5	177	11	188	6	24	6	0	36
小・中学校 合計	25	26	2	3	373	25	6	20	2	13	15	3	1	15	529	19	548	25	88	17	1	131

県費「講師（欠補）」は欠員補充の講師、栄養教諭（三島小1名）、事務職員兼講師（上分小1名・北小1名）のことである。
 県費「再任用教諭・講師等」は再任用の教諭、講師（三島小1名、中之庄小1名、土居中1名）、事務職員（長津小1名）のことである。
 市教委派遣の県費教職員5名は含まない。
 市費「相談員」のうち「金一小・金二小」兼務、「南小・中之庄小」兼務、「上分小・川滝小」兼務、各学校で計上している。
 市費「支援員」は「教育支援員」、「学習支援員」、「学校教育活動支援員」のことである。

資料4. 令和3年度 四国中央市立幼稚園園児数・学級数

(令和3年5月1日現在)

幼稚園名	定数 ※		3歳児	4歳児	5歳児	計
新宮幼稚園	40 (30)	園児数	2	2	3	7
		学級数	1	1		2
三島東幼稚園	140 (90)	園児数	19	19	26	64
		学級数	1	1	1	3
三島南幼稚園	80 (80)	園児数	6	15	15	36
		学級数	1	1	1	3
土居東幼稚園	100 (70)	園児数	8	10	18	36
		学級数	1	1	1	3
合 計	610 (410)	園児数	35	46	62	143
		学級数	4	4	3	11

※ 上段：認可定員数
下段：（利用定員数）

資料5. 公立幼稚園年度別園児一覽表

(令和3年5月1日現在)

幼稚園名	種別	24年度	25年度	26年度	27年度	28年度	29年度	30年度	元年度	2年度	3年度
川の江 みなみ 幼稚園	3歳児	15	20	19	10	10	10	5	10		
	4歳児	17	16	18	18	11	6	10	3		
	5歳児	17	15	14	18	16	10	5	12		
	園児数	49	51	51	46	37	26	20	25		
	定員	90	90	90	90	90	60	60	60		
	充足率(%)	54.4	56.6	56.6	51.1	41.1	43.3	33.3	41.6		
川の江 幼稚園	3歳児	20	20	20	16	20	19	10	17		
	4歳児	24	25	31	26	18	23	15	10		
	5歳児	26	26	25	29	28	19	24	13		
	園児数	70	71	76	71	66	61	49	40		
	定員	160	160	160	160	160	80	80	80		
	充足率(%)	43.7	44.3	47.5	44.3	41.2	76.2	61.2	50.0		
三島東 幼稚園	3歳児	15	15	15	15	15	15	15	20	21	19
	4歳児	35	30	35	28	17	25	21	20	25	19
	5歳児	35	34	29	38	28	19	26	19	21	26
	園児数	85	79	79	81	60	59	62	59	67	64
	定員	140	140	140	140	140	90	90	90	90	90
	充足率(%)	60.7	56.4	56.4	57.8	42.8	65.5	68.8	65.5	74.4	71.1
三島南 幼稚園	3歳児	15	15	15	15	16	15	15	17	15	6
	4歳児	29	26	20	28	19	20	18	16	16	15
	5歳児	27	32	27	20	28	17	20	18	17	15
	園児数	71	73	62	63	63	52	53	51	48	36
	定員	80	80	80	80	80	80	80	80	80	80
	充足率(%)	88.7	91.2	77.5	78.7	78.7	65.0	66.2	63.7	60.0	45.0
土居東 幼稚園	3歳児	20	20	20	20	20	20	20	20	10	8
	4歳児	23	18	27	21	24	29	25	28	21	10
	5歳児	13	23	17	26	20	26	29	25	25	18
	園児数	56	61	64	67	64	75	74	73	56	36
	定員	100	100	100	100	100	70	70	70	70	70
	充足率(%)	56.0	61.0	64.0	67.0	64.0	107.1	105.7	104.2	80.0	51.4
土居西 幼稚園	3歳児										
	4歳児	18	11	2	12	2					
	5歳児	16	17	12	2	13					
	園児数	34	28	14	14	15					
	定員	100	100	100	100	100					
	充足率(%)	34.0	28.0	14.0	14.0	15.0					
新宮 幼稚園	3歳児	2	5	4	3	6	4	1	3	2	2
	4歳児	7	1	4	4	3	6	4	1	3	2
	5歳児	6	7	1	5	4	4	6	4	1	3
	園児数	15	13	9	12	13	14	11	8	6	7
	定員	40	40	40	40	40	30	30	30	30	30
	充足率(%)	37.5	32.5	22.5	30.0	32.5	46.6	36.6	26.6	20.0	23.3
合 計	3歳児	95	87	95	93	79	87	83	66	48	35
	4歳児	127	153	127	137	137	94	109	93	65	46
	5歳児	154	140	154	125	138	137	95	110	64	62
	園児数	376	380	376	355	354	318	287	269	177	143
	定員	710	710	710	710	710	710	410	410	270	270
	充足率(%)	52.9	53.5	52.9	50.0	49.8	44.7	70.0	65.6	65.5	52.9

資料6. 認定こども園年度別教育認定園児数一覧表

(令和3年5月1日現在)

私立											
園名	種別	24年度	25年度	26年度	27年度	28年度	29年度	30年度	元年度	2年度	3年度
認定こども園 金生幼稚園	3歳児	64	71	64	39	47	47	29	26	21	21
	4歳児	74	65	48	59	36	44	44	24	21	18
	5歳児	71	76	67	49	55	33	45	44	22	24
	園児数	209	212	179	147	138	124	118	94	64	63
	定員	180	180	180	135	135	135	135	135	75	75
	充足率(%)	116.1	117.7	99.4	108.8	102.2	91.8	87.4	69.6	85.3	84.0
緑ヶ丘認定こども園	3歳児	55	77	72	67	55	56	46	35	55	55
	4歳児	64	56	76	62	65	48	57	45	30	58
	5歳児	59	64	75	67	53	62	48	51	42	32
	園児数	178	197	223	196	173	166	151	131	127	145
	定員	240	240	240	205	210	210	150	150	150	150
	充足率(%)	74.1	82.0	92.9	95.6	82.3	79.0	100.6	87.3	84.6	96.6
認定こども園 三島幼稚園	3歳児	81	91	81	67	70	55	53	53	39	38
	4歳児	73	83	92	75	66	70	57	52	51	40
	5歳児	67	77	91	79	73	69	67	54	50	48
	園児数	221	251	264	221	209	194	177	159	140	126
	定員	480	480	480	225	225	225	180	180	180	120
	充足率(%)	46.0	52.2	55.0	98.2	92.8	86.2	98.3	88.3	77.7	105.0
愛和認定こども園	3歳児	57	56	60	55	45	42	40	43	40	38
	4歳児	59	55	54	56	48	48	41	43	41	40
	5歳児	49	60	54	51	55	46	47	41	40	43
	園児数	165	171	168	162	148	137	128	127	121	121
	定員	120	120	120	105	150	150	150	150	150	150
	充足率(%)	137.5	142.5	140.0	154.2	98.6	90.6	85.3	84.7	80.7	80.7
合計	3歳児	257	295	277	228	217	200	168	157	155	152
	4歳児	270	259	270	252	215	210	199	164	143	156
	5歳児	246	277	287	246	236	210	207	190	154	147
	園児数	773	831	834	726	668	621	574	511	452	455
	定員	1,020	1,020	1,020	670	720	720	615	615	555	495
	充足率(%)	75.7	81.4	81.7	108.3	92.7	86.2	93.3	83.0	81.4	91.9

※H27～1号認定のみ記載

(令和3年5月1日現在)

公立											
園名	種別	24年度	25年度	26年度	27年度	28年度	29年度	30年度	元年度	2年度	3年度
土居東こども園	3歳児								3	4	2
	4歳児								3	2	3
	5歳児								0	5	3
	園児数								6	11	8
	定員								30	30	30
	充足率(%)								20.0	36.6	26.6
川之江こども園	3歳児									19	13
	4歳児									17	19
	5歳児									12	17
	園児数									48	49
	定員									75	75
	充足率(%)									64.0	65.3
金田こども園	3歳児									5	3
	4歳児									9	3
	5歳児									2	5
	園児数									16	11
	定員									15	15
	充足率(%)									106.6	73.3
合計	3歳児								3	28	18
	4歳児								3	28	25
	5歳児								0	19	25
	園児数								6	75	68
	定員								30	120	120
	充足率(%)								20.0	62.5	56.6

資料7. 令和3年度 四国中央市立 幼稚園・小学校・中学校一覧

(令和3年4月1日現在)

番号	区分	学(園)名	校長(園長)	所在地	電話番号	緊急用電話番号
1	小 学 校	川之江小学校	品川 弘樹	川之江町 2370番地	28-6285	56-2046
2		金生第一小学校	田井 美江	金生町下分 1665番地	28-6282	56-2264
3		金生第二小学校	高橋 竜貴	金生町山田井 775番地	28-6283	56-3591
4		上分小学校	山崎 雄史	上分町 800番地	28-6284	56-3044
5		南小学校	瀬戸丸尚正	金田町金川 145番地	28-6280	56-3132
6		川滝小学校	鈴木 幸徳	川滝町下山 1910番地	28-6288	56-3407
7		妻鳥小学校	越村 慎治	妻鳥町 1488番地	28-6281	56-2476
8		松柏小学校	高橋 仁	下柏町 407番地	28-6094	23-2261
9		三島小学校	石津 善久	三島中央3丁目 2番23号	28-6095	23-2069
10		中曾根小学校	仙波 直久	中曾根町 1556番地	28-6093	23-2449
11		中之庄小学校	石村 秀志	中之庄町 140番地	28-6092	23-2108
12		寒川小学校	高木 淳	寒川町 1814番地	28-6096	25-1727
13		豊岡小学校	佐近 浩	豊岡町豊田 45番地	28-6097	25-0206
14		新宮小学校	篠原隆輔(兼)	新宮町新宮 448番地	28-6424	72-2130
15		長津小学校	豊田 博幸	土居町津根 2061番地	28-6370	74-3139
16		小富士小学校	毛利 雅彦	土居町小林 667番地	28-6367	74-2041
17		北小学校	大西 厚	土居町蕪崎 1040番地	28-6368	74-3217
18		土居小学校	近藤 鈴代	土居町土居 1580番地	28-6366	74-2029
19		関川小学校	渡邊 雅子	土居町上野 1726番地 1	28-6369	74-2092
1	中 学 校	川之江北中学校	石川 勝司	川之江町 2390番地	28-6287	56-2201
2		川之江南中学校	石川 典英	上分町 395番地	28-6286	56-3064
3		三島東中学校	野村 浩	中曾根町 199番地	28-6098	23-2072
4		三島西中学校	妻鳥 哲朗	中之庄町乙 38番地の1	28-6100	23-2402
5		三島南中学校	合田 泰之	寒川町 4335番地	28-6099	25-0126
6		新宮中学校	篠原 隆輔	新宮町新宮 448番地	28-6424	72-2130
7		土居中学校	近藤 寛	土居町土居 375番地	28-6371	74-2090
1	公 立 幼 稚 園 ・ 認 定 こ ど も 園	三島南幼稚園	高橋智代里	豊岡町大町 190番地	28-6091	25-2306
2		三島東幼稚園	高橋 真弓	上柏町 99番地	28-6089	24-8244
3		新宮幼稚園	高橋 浩二	新宮町新宮 460番地	28-6418	72-2854
4		土居東幼稚園	山中 暁子	土居町津根 3703番地 1	28-6364	74-6330
5		川之江こども園	田邊 秀実	川之江町 1061番地6	28-6267	56-3528
6		金田こども園	河野 弘恵	金田町金川 201番地の1	28-6275	56-3154
7		土居東こども園	河村 幸子	土居町津根 1650番地	28-6375	74-3320
1	(私 立 幼 稚 園 (認 定 こ ど も 園)	認定こども園金生幼稚園	土肥 義紹	金田町下分 701番地	58-6510	58-6510
2		認定こども園三島幼稚園	好井 瑞皖	三島宮川3丁目20番4号	24-3183	24-3183
3		愛和認定こども園	高橋 雅之	中之庄町 1216番地	24-3533	24-3533
4		緑ヶ丘認定こども園	森貫 静香	金生町山田井 350番地	58-6111	58-6111

資料 8. 四国中央市立 幼稚園・小学校・中学校校地・建築面積一覧

(令和3年4月1日現在)

番号	区分	校(園)名	校地面積(㎡)		建築面積(㎡)		
			校地	運動場(再掲)	校舎	体育館	武道館
1	小 学 校	川之江小学校	26,635	13,323	8,768	1,055	—
2		金生第一小学校	16,182	8,581	4,736	719	—
3		金生第二小学校	12,077	7,266	3,243	532	—
4		上分小学校	13,217	5,940	3,065	833	—
5		南小学校	22,257	12,807	4,094	781	—
6		川滝小学校	10,304	6,175	1,871	816	—
7		妻鳥小学校	18,961	10,550	5,503	989	—
8		松柏小学校	15,731	6,998	5,598	809	—
9		三島小学校	18,250	7,203	6,163	1,163	—
10		中菅根小学校	9,395	5,642	3,619	633	—
11		中之庄小学校	16,327	7,833	5,302	1,011	—
12		寒川小学校	15,471	5,549	3,504	836	—
13		豊岡小学校	11,140	6,958	2,816	510	—
14		新宮小学校	5,751	1,467	868	386	—
15		長津小学校	13,622	5,751	2,986	422	—
16		小富士小学校	13,781	6,554	2,175	422	—
17		北小学校	15,871	7,075	2,702	422	—
18		土居小学校	16,270	5,920	2,939	592	—
19		関川小学校	11,025	5,031	1,932	811	—
1	中 学 校	川之江北中学校	25,075	14,956	6,342	1,190	350
2		川之江南中学校	26,317	15,537	6,530	1,190	350
3		三島西中学校	33,548	10,940	6,906	1,431	522
4		三島南中学校	28,315	11,450	5,133	1,400	522
5		三島東中学校	29,186	14,548	7,694	1,841	522
6		新宮中学校	3,536	903	530	237	—
7		土居中学校	30,276	14,276	7,644	1,138	490
1	公 立 幼 稚 園 ・ 認 定 こ ど も 園	三島南幼稚園	3,372	1,094	580	—	—
2		三島東幼稚園	5,766	2,780	589	—	—
3		新宮幼稚園	1,567	223	199	—	—
4		土居東幼稚園	2,556	899	554	—	—
5		土居西幼稚園(休園中)	3,591	1,991	583	—	—
6		川之江こども園	6,130	2,959	1,832	—	—
7		金田こども園	1,252	1,000	866	—	—
8		土居東こども園	3,932	623	1,257	—	—
1	(私 立 幼 稚 園 (認 定 こ ど も 園)	認定こども園金生幼稚園	2,372	977	1,057	—	—
2		認定こども園三島幼稚園	4,579	2,698	1,339	—	—
3		愛和認定こども園	4,034	1,625	1,012	—	—
4		緑ヶ丘認定こども園	6,050	2,333	1,301	—	—

資料9. 令和3年度 四国中央市学校給食共同調理場運営委員会委員名簿

(令和3年4月1日現在)

選出機関	職名	氏名	備考
校長会代表	校長会給食担当	高木 淳	寒川小学校校長
//	校長会給食担当	瀬戸丸 尚正	南小学校校長
//	校長会給食担当	近藤 鈴代	土居小学校校長
幼稚園代表	土居東幼稚園長	山中 暁子	
PTA代表	市PTA連合会会長	石村 誠	豊岡小学校PTA会長
//	市PTA連合会理事	尾藤 幸一	金生第二小学校PTA会長
//	市PTA連合会理事	大久保 浩憲	三島東学校PTA会長
//	市PTA連合会理事	近藤 智広	小富士小学校PTA会長
学校給食会代表	学校給食会理事長	石川 明日香	
保健所	四国中央保健所長	早田 亮	
校医	宇摩医師会	川上 郁夫	
学校薬剤師会代表	学校薬剤師	田中 耕治郎	
学校栄養士会代表	学校栄養教諭	鶴井 千代	
公募による		高橋 志津奈	
//		鈴木 有美	

※ 任期満了日が令和3年7月31日となっております。また、備考等は令和2年度での役職となっております。

資料 10. 令和 3 年度 四国中央市少年育成センター運営協議会委員名簿

(令和3年4月1日現在)

氏 名	備 考
山下 誠二	四国中央警察署生活安全課長
日野 右子	愛媛県立土居高等学校長
武村 俊子	四国中央市社会福祉協議会代表
長野 勝重	四国中央市民生児童委員協議会長
石村 誠	四国中央市PTA連合会長
下司 早智子	四国中央市連合婦人会長
藤川 和章	四国中央地区保護司会長
石川 フジ子	四国中央地区更生保護女性会代表
榮 英治郎	四国中央市少年補導委員連絡協議会長
藤田 典子	四国中央市ふれ愛グループ代表
宮崎 久美子	愛媛県青少年育成指導員
毛利 浜子	四国中央人権擁護委員
薦田 幸広	川の江南校区おやじの会長
大西 誠治	公募委員
石水 雅人	公募委員

資料11. 不審者情報（平成27年度から令和2年度までの推移）

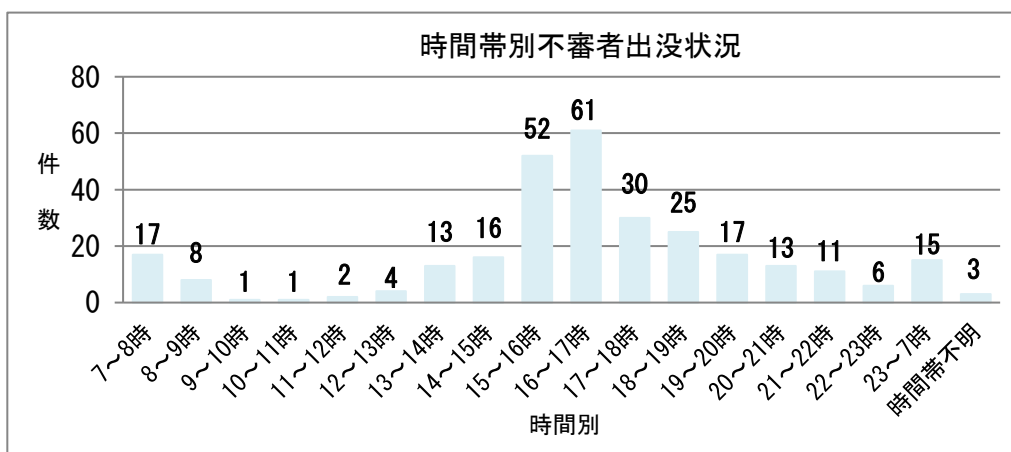
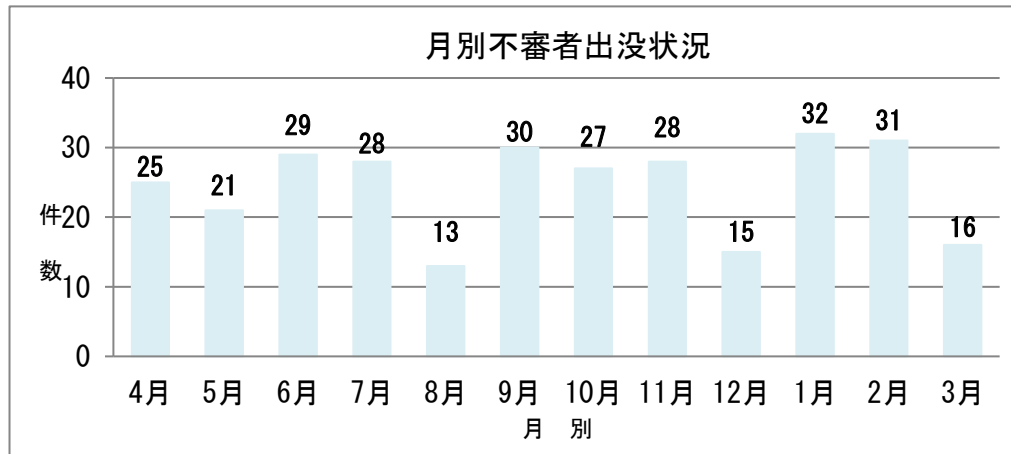
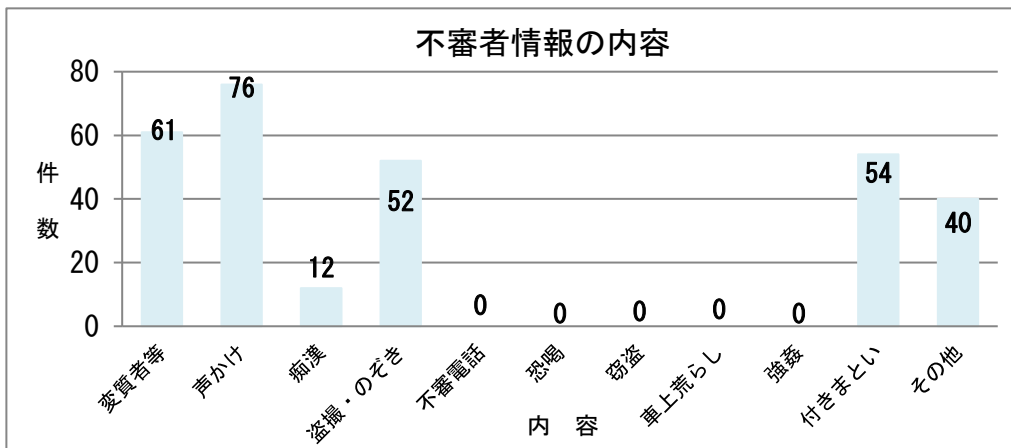
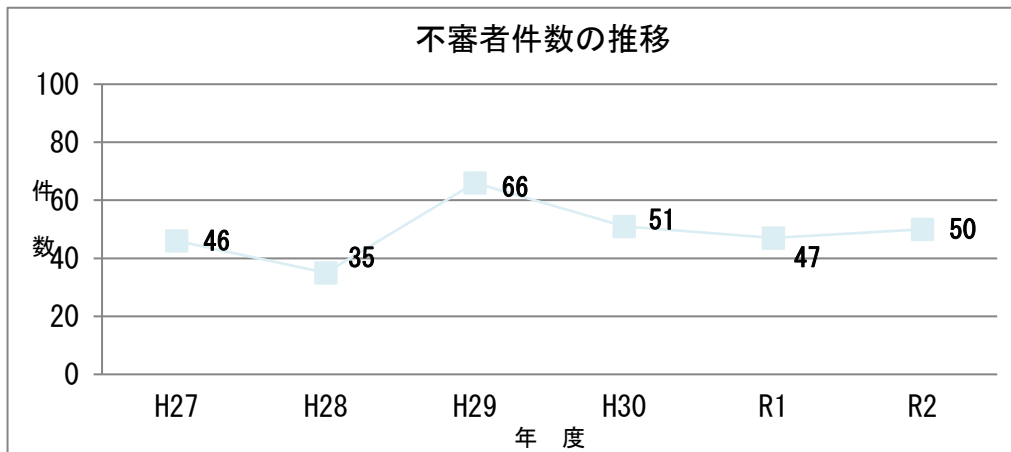

資料 12. 公民館等一覧表

(令和3年4月1日現在)

NO	施設名	建築年度	増築年度	構造※	敷地面積/ ㎡	延床面積/ ㎡	備考
1	金生公民館	R1		S1	4,588.13	1,375.05	
2	上分公民館	S51		RC2	1,253.62	521.75	
3	妻鳥公民館	H7		RC1	2,272.48	849.11	
4	金田公民館	S55		RC2	5,685.48	750.91	
5	川滝公民館	S49		RC1	2,957.30	380.16	
6	松柏公民館	S54		RC2	2,672.00	807.15	
7	村松公民館	S43		RC2	865.46	353.60	自治会管理
8	三島公民館	H13		RC3・B1	1,297.80	1,504.49	
9	中曽根公民館	H29		W1	3,110.26	959.93	
10	中之庄公民館	H22		RC1	4,584.79	952.41	
11	寒川公民館	H14		RC1	2,697.67	907.35	
12	豊岡公民館	S49	H15	RC3	431.23	1,089.35	
13	豊岡公民館 長田分館	S43	H15	RC2	555.37	201.92	自治会管理
14	嶺南公民館	S38		RC2	4,433.24	477.72	
15	長津公民館	H26		RC1	4,007.87	722.42	
16	小富士公民館	S49		RC2	734.72	432.00	
17	天満公民館	S44		RC2	1,806.27	442.00	
18	蕪崎公民館	S54		RC1	1,291.32	485.45	
19	土居公民館	S52		RC2	496.86	456.00	
20	関川公民館	S57		RC2	1,208.46	564.00	
21	新宮公民館	S51		RC2	949.84	1,117.28	
22	川の江ふれあい交流センター	H30		RC2	5,517.51	2,937.24	
23	二名ふれあい館	H3		RC1	558.31	372.00	

※RC－鉄筋コンクリート造

S－鉄骨造

W－木造

資料13. 社会教育施設一覧表

(令和3年4月1日現在)

施設名称	住所	電話番号	FAX
川の江ふれあい交流センター	四国中央市川之江町4069番地1	28-6247	28-6247
二名ふれあい館	四国中央市川之江町余木1229番地	28-6259	28-6259
金生公民館	四国中央市金生町下分865番地1	28-6249	28-6249
上分公民館	四国中央市上分町556番地1	28-6248	28-6248
妻鳥公民館	四国中央市妻鳥町1480番地2	28-6250	28-6250
金田公民館	四国中央市金田町金川330番地	28-6251	28-6251
川滝公民館	四国中央市川滝町下山1882番地1	28-6252	28-6252
松柏公民館	四国中央市下柏町388番地	28-6062	28-6062
村松公民館	四国中央市村松町38番地1	—	—
三島公民館	四国中央市三島中央3丁目4番21号	28-6063	28-6063
中曽根公民館	四国中央市中曽根町1502番地1	28-6061	28-6061
中之庄公民館	四国中央市中之庄町108番地	28-6065	28-6065
寒川公民館	四国中央市寒川町1390番地	28-6066	28-6066
豊岡公民館	四国中央市豊岡町豊田78番地1	28-6067	28-6067
嶺南公民館	四国中央市金砂町平野山232番地	28-6069	28-6103
豊岡公民館長田分館	四国中央市豊岡町長田394番地	—	—
長津公民館	四国中央市土居町津根2682番地	28-6362	28-6362
小富士公民館	四国中央市土居町小林814番地	28-6359	28-6359
天満公民館	四国中央市土居町天満2011番地1	28-6360	28-6360
蕪崎公民館	四国中央市土居町蕪崎2507番地1	28-6361	28-6361
土居公民館	四国中央市土居町土居891番地	28-6358	28-6358
関川公民館	四国中央市土居町上野911番地1	28-6363	28-6363
新宮公民館	四国中央市新宮町新宮482番地	28-6410	28-6411
東町集会所	四国中央市川之江町4134番地	—	—
西川原集会所	四国中央市妻鳥町1095番地1	—	—
中之町集会所	四国中央市妻鳥町794番地1	—	—
浜田集会所	四国中央市川之江町411番地2	—	—
立石集会所	四国中央市三島朝日2丁目8番11号	—	—
朝日東部集会所	四国中央市三島朝日2丁目7番22号	—	—
大僧集会所	四国中央市村松町576番地4	—	—
東宮集会所	四国中央市土居町野田甲658番地1	—	—
樋の口集会所	四国中央市土居町津根3464番地1	—	—
梅ヶ町集会所	四国中央市土居町中村735番地1	—	—
親友館	四国中央市土居町天満1927番地	—	—
少年自然の家	四国中央市新宮町新瀬川1138番地	28-6417	28-6417
少年自然の家寺内分館	四国中央市新宮町上山6194番地	—	—
自然の家	四国中央市新宮町新瀬川1119番地	—	—
塩塚休憩所	四国中央市新宮町上山4950番地	—	—
かわのえ西川ふれあい塾	四国中央市川之江町1720番地1	56-4224	—
暁雨館(ぎょううかん)	四国中央市土居町入野178番地1	28-6325	28-6326
歴史考古資料館高原ミュージアム	四国中央市川之江町2217番地83	28-6260	28-6260
端華の森古墳館	四国中央市上柏町宮の上817番地	—	—
保存民家 細川家住宅	四国中央市富郷町津根山352番地9	—	—

資料14. 四国中央市愛護班連絡協議会役員名簿

(令和3年5月1日現在)

役職名	氏名	備考
会長	石黒 忠則	
副会長	曾我 孝志	
監事	阪本 信也	
監事	新田 浩介	
理事	高原 章	
理事	篠原 晃	
事務局長	長野 和己	
会計	石川 淳代	
顧問	續木 一雄	

資料15. 四国中央市連合婦人会役員名簿

(令和3年5月1日現在)

役職名	氏名	備考
会長	下司 早智子	金田婦人会
副会長	田邊 富久江	川滝婦人会
副会長	由藤 美世子	土居婦人会
副会長	川上 みどり	西庄婦人会
副会長	篠原 一美	新宮婦人会
書記	尾藤 多恵子	川滝婦人会
書記	丹羽 京子	金田婦人会
会計	加藤 みどり	金田婦人会
監事	真鍋 真由美	土居婦人会
監事	石川 明日香	川滝婦人会
顧問	石川 繁子	川滝婦人会
顧問	南 愛子	金田婦人会
顧問	香川 志津江	土居婦人会
顧問	苅田 佳子	土居婦人会

資料16. 四国中央市公民館長名簿

(令和3年5月1日現在)

公民館名	氏名	備考
金生公民館	石川 未吉	
上分公民館	内田 省三	四国中央市公民館連絡協議会会長
妻鳥公民館	篠原 和男	
金田公民館	大西 一正	
川滝公民館	竹内 誠	
松柏公民館	片岡 俊助	
三島公民館	徳永 幸夫	
中曽根公民館	紀井 教幸	
中之庄公民館	鈴木 秀明	四国中央市公民館連絡協議会副会長
寒川公民館	三好 政広	
豊岡公民館	三宅 美隆	
嶺南公民館	合田 篤夫	
長津公民館	山内 英政	四国中央市公民館連絡協議会副会長
小富士公民館	越智 光三	
天満公民館	柴 英治郎	
蕪崎公民館	筒井 英輝	
土居公民館	加地 明	
関川公民館	寺尾 晴志	
新宮公民館	出水 武美	

資料17. 四国中央市社会教育委員名簿

(令和3年5月1日現在)

役職	氏名	役職名	備考
	瀬戸丸尚正	市校長会代表	
	石黒 忠則	市愛護班連絡協議会会長	
	石村 誠	市PTA連合会会長	
	谷 晶子	市文化協会副会長	
	内田 省三	市公民館連絡協議会会長	
	橋本 裕式	市人権教育協議会会長	
	下司早智子	市連合婦人会会長	
	藤田 典子	市ふれ愛グループリーダー	
代表	高岡 淳	公益財団法人伊予三島奨学会理事	
	森實 信	土居地域づくり協議会	
	小笠ます子	新宮地域づくり協議会	

資料18. 令和3年度 四国中央市PTA連合会役員名簿

(令和3年5月31日現在)

役職名	氏名	P・T区分	所属単P名	単P役職名	地域	専門部担当委員会
会 長	石村 誠	P	三島南中学校		三 島	
理 事	大西 広志	P	金生第一小学校	会長	川之江	健全育成委員会
	尾藤 幸一	P	金生第二小学校	会長		研修委員会
	高橋 周太郎	P	川之江南中学校	会長		研修委員会
	前田 浩二	P	南小学校	会長		広報委員会
	鈴木 知樹	P	松柏小学校	会長	三 島	人権・同和教育委員会
	守屋 高広	P	中曾根小学校	会長		人権・同和教育委員会
	大西 悦子	P	中之庄小学校	会長		広報委員会
	石川 多宣	P	三島西中学校	会長		保健体育委員会
	齋藤 賢孝	P	土居中学校	会長	土 居	健全育成委員会
	高橋 建太郎	P	小富士小学校	会長		保健体育委員会
	近藤 和明	P	土居中学校			総務担当
	近藤 智広	P	小富士小学校			総務担当
	瀬戸丸 尚正	T	南小学校	校長	校長会	
理 事	星川 達郎	P	川之江北中学校	会長	川之江	人権・同和教育委員会
	石村 浩之	P	川滝小学校	会長		人権・同和教育委員会
	南 尚邦	P	妻鳥小学校	会長		健全育成委員会
	篠原 陽一	P	上分小学校	会長		保健体育委員会
	石川 浩康	P	川之江小学校	会長		保健体育委員会
	田中 隆	P	豊岡小学校	会長	三 島	健全育成委員会
	宮崎 圭史	P	寒川小学校	会長		健全育成委員会
	岡部 毅	P	三島小学校	会長		保健体育委員会
	石村 健一	P	三島東中学校	会長		研修委員会
	鈴木 武雄	P	三島南中学校	会長	土 居	広報委員会
	鈴木 彩	P	土居小学校	会長		人権・同和教育委員会
	森高 大輔	P	関川小学校	会長		研修委員会
	石川 正紀	P	長津小学校	会長		広報委員会
	曾根 辰也	P	北小学校	会長	新 宮	広報委員会
	鈴木 雄也	P	新宮小中学校	会長		研修委員会
	仙波 直久	T	中曾根小学校	校長		人権・同和教育委員会
	山崎 雄史	T	上分小学校	校長		人権・同和教育委員会
	高橋 竜貴	T	金生第二小学校	校長		健全育成委員会
	石川 典英	T	川之江南中学校	校長		健全育成委員会
	高橋 仁	T	松柏小学校	校長		保健体育委員会
	石川 勝司	T	川之江北中学校	校長		保健体育委員会
	石村 秀志	T	中之庄小学校	校長		研修委員会
	篠原 隆輔	T	新宮小中学校	校長		研修委員会
	近藤 鈴代	T	土居小学校	校長		広報委員会
渡邊 雅子	T	関川小学校	校長	広報委員会		
監 事	鈴木 太一郎	P	上分小学校		川之江	-
	三宅 智裕	P	三島南中学校		三 島	-
	猪川 一樹	P	長津小学校		土 居	-
事務局	井川 真理	-	-	-	-	-

資料 19. 四国中央市スポーツ推進委員名簿

(令和3年4月1日現在)

地 区	氏 名	地 区	氏 名	地 区	氏 名
川之江	本田 穰司	三 島	近藤 正映	天 満	寺尾 秀樹
//	長野 正敏	//	児山 繁広	小富士	大田 浩範
//	眞鍋 不二子	//	阪田 勇一	長 津	伊藤 啓子
//	尾藤 幸衛	中曽根	白石 忠司	新 宮	西山 淳子
//	新田 久美子	//	守屋 辰子	//	宇田 忠司
金 生	大西 守	//	仙波 福子	—	—
//	石川 弘	中之庄	大尾 浩二	—	—
//	宗次 英子	//	合田 三枝子	—	—
上 分	守谷 泰司	//	宝田 浩之	—	—
//	高橋 幸一	//	大西 美幸	—	—
妻 鳥	谷岡 誠市	寒 川	坂本 晋一	—	—
//	薦田 幸広	//	片岡 啓司	—	—
金 田	高橋 慎二	//	森實 稔	—	—
//	田島 智恵	豊 岡	越智 義文	—	—
川 滝	石村 正敏	//	森實 繁仁	—	—
//	川端 一美	//	潮見 真有美	—	—
松 柏	川口 世志雄	関 川	高橋 登志彦	—	—
//	芝田 裕泰	土 居	眞鍋 智也	—	—
//	関 重史	//	山内 良夫	—	—
//	加藤 政彦	蕪 崎	筒井 英輝	—	—
三 島	藤田 和弘	//	山内 一弘	—	—

資料20. 四国中央市スポーツ推進審議会委員名簿

(令和3年4月1日現在)

団体名	氏名	団体役職名
(公財) 四国中央市スポーツ協会	大西 英彦	副会長
//	三木 雅人	副会長
//	岩井 正実	副会長
四国中央市校長会	高橋 仁	担当校長
四国中央市スポーツ推進委員協議会	本田 穰司	会長
四国中央市スポーツ少年団	長野 正次	本部長
四国中央市スポーツ指導者協議会	森實 繁仁	会長
四国中央市公民館連絡協議会	内田 省三	会長
四国中央市老人クラブ連合会	鈴木 尊子	副会長
四国中央市PTA連合会	石村 誠	会長
四国中央市障がい者福祉団体連合会	越智 義文	会長

資料21. 四国中央市スポーツ少年団役員名簿

(令和3年4月1日現在)

役職名	氏名	備考
顧問	東 誠	
顧問	芥川 俊彦	
本部長	長野 正次	
副本部長	近藤 忍	
副本部長	高橋 信行	
副本部長	高橋 仁	
理事長	岩本 健志	
副理事長	高井 明	
副理事長	石川 信仁	
理事	加地 太	
//	伊藤 寿一	
//	毛利 仁美	
//	真鍋 智昭	
//	梅津 誓二	
//	真鍋 智也	
//	渡邊 一	
//	長野 達矢	
//	横内 隆志	
//	古味 勇祐	
監事(兼理事)	長野 達矢	
//	毛利 仁美	

資料 22. 四国中央市文化財保護審議会委員名簿

(令和3年4月1日現在)

役 職 名	氏 名	備 考
会 長	加藤 敏史	
	村上 憲市	
	寺尾 保仁	
	宇高 孝子	
	藤田 忠正	
	大西 史郎	
	岡田 利文	

資料 23. 四国中央市博物館等運営協議会委員名簿

(令和3年4月1日現在)

役 職 名	氏 名	備 考
会 長	加藤 敏史	
	谷 晶子	
	脇 博之	
	吉川 英和	
	續木 一雄	
	石川 英子	
	岡本 圭二郎	
	眞鍋 敦子	
	牧山 勝太郎	

資料 24. 四国中央市図書館協議会委員名簿

(令和3年4月1日現在)

役 職 名	氏 名	備 考
会 長	星川 忠敬	学識経験者
副会長	越村 慎治	学校長代表
	妻鳥 哲朗	学校長代表
	近藤 裕美	就学前施設代表
	篠原 麻衣子	学校図書館主任代表
	内田 省三	公民館長代表
	井原 大明	公民館主事代表
	市川 麗子	図書館ボランティア活動代表
	伴野 三貴子	図書館ボランティア活動代表
	加藤 典子	図書館ボランティア活動代表
	井川 淑子	公募による委員
	曾我部 和江	公募による委員

資料 25. 四国中央市人権教育協議会役員名簿・組織図

■ 人権教育協議会の役員名簿

(令和3年5月31日現在)

役 職	氏 名	所 属
会 長	橋本 裕式	学識経験者
副会長	越智 義文	障がい者福祉団体連合会長
副会長	山田 政春	人権対策協議会長
副会長	安部 弘	総務部長
副会長	石川 正広	教育管理部長
副会長	森実 啓典	教育指導部長
副会長	近藤 寛	小・中学校代表校長
副会長	高橋 裕子	就学前代表園長
監 事	吉原 敦	市議会教育厚生委員長
監 事	石村 誠	市PTA連合会長
相談役	村上 正哲	県人権教育協議会副会長
事務局長	窪田 壮哲	生涯学習課長

■ 人権教育協議会の組織図

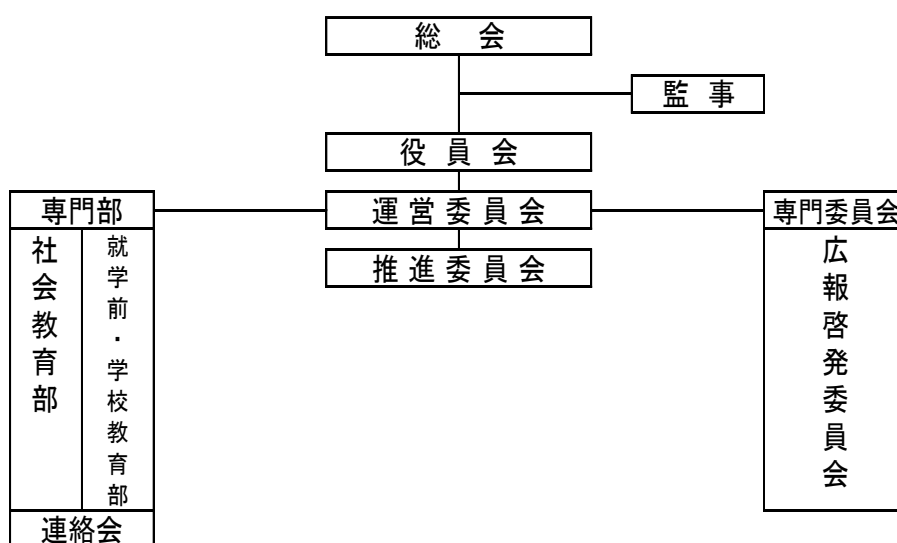

MEMO

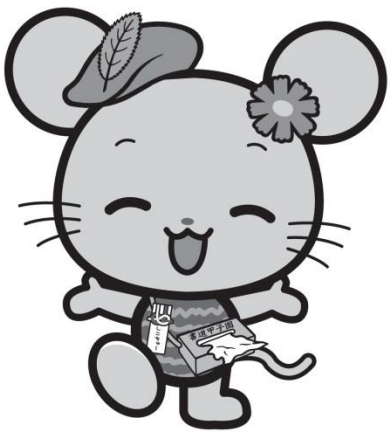

四国中央市マスコットキャラクター「しこちゅ〜」