広報
四国中央
7
令和6年
2024
JUL
No.243

特集

市の花制定＆新紙幣発行記念
私たちとミツマタ

The Best Paper City

2024年4月1日、四国中央市は発足20周年を迎えました

写真の背景は、新宮産ミツマタ100%の手漉き和紙を撮影したものです

今月の表紙

特集の取材で撮影した写真を花柄のフレームに収めました（**写真上・左** 新宮町新瀬川のミツマタ畑　**写真中央** 乾燥中の手漉き和紙　**写真下** 紙幣の原料として納められたミツマタ）。

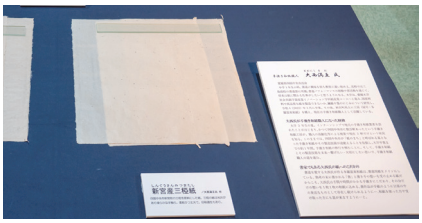

背景は、暁雨館に展示されていた新宮産ミツマタ 100%の手漉き和紙（大西満王・作）の写真です（3-5 ページに関連記事）。

データ 四国中央

人口	81,520（ -87）	人
世帯	38,846（ -7）	世帯

R6.5 末現在 /（）は前月比

今月の納期限

お忘れなく

7/31（水）	
固定資産税	2 期分
国民健康保険料	1 期分
後期高齢者医療保険料	1 期分
介護保険料	1 期分
保育園・認定こども園使用料	7 月分
放課後児童クラブ負担金	7 月分
市営住宅・駐車場使用料	7 月分
7/10（水）	
水道料金・下水道使用料	6 月分

07
Jul. 2024

わたし おりなす
四国中央

「**おりなすロゴ**」を使って四国中央市を盛り上げよう！
詳しくはこちら➡

CONTENTS

PICK UP

03 市の花制定＆新紙幣発行記念 **私たちとミツマタ**

06 きらびと vol.15 **宮岡良丞**さん（SASUKE 最優秀成績者）

07 四国中央 TIMES 号外 **書道パフォーマンス甲子園 本戦出場校発表**

10 65 歳以上の方の **介護保険料が変わります**

REGULAR

12 お知らせ・募集・補助・支援 **くらしの情報**

22 親子の情報広場 **子育てパーク**

24 ずっと健康、もっと長生き **Health Guide**

25 まちの出来事をお届け **四国中央 TIMES**

28 まちの魅力がたくさん **イベント INFORMATION**

31 日常にすてきな一冊を **本のある暮らし**

32 市発足 20 周年記念コーナー **HAPPY20＆THE BEST PET CITY**

7.28
書道パフォーマンス甲子園
9:00~
伊予三島運動公園
7 ページに関連記事

7.13~
花火大会 & 夏まつり
28 ページに関連記事

7.27·28
四国中央紙まつり
終日
29 ページに関連記事

20 周年記念事業カレンダー

最新情報を Check!

パネル展「市の花 ミツマタ」を霧の森ふれあい館ギャラリーで8月31日まで開催しています。ぜひ、お越しください（次ページから関連記事）。

紙ならなんでもそろう
日本一の紙のまちは
お札の原料もそろう！

市の花制定＆新紙幣発行記念特集

私たちとミツマタ

春になると、新宮町のミツマタ畑や翠波高原の「みつまたの里」に黄色い花が広がり、
夏には「こうぞみつまた花が咲く」と、紙おどりの唄が聞こえてきます。
今回の特集では、楮（こうぞ）や雁皮（がんぴ）と並ぶ和紙の原料であり、
日本一の紙のまち四国中央市の礎を築いたミツマタの魅力をお伝えします。

写真　翠波高原「みつまたの里」

1 春を告げる

ミツマタは、ジンチョウゲ科に属する中国やヒマラヤ地方原産の落葉低木です。

夏頃に枝の先端が3つに分岐し、それぞれが枝として成長することから「三又」「三股」「三椏」と呼ばれるようになりました。2月頃から枝先に黄色い花を咲かすため、ミツマタは「春を告げる花」とも言われています。

いつの時代にどこから日本に入ってきたのかは定かではありませんが、近年の研究では、奈良時代から三椏紙（ミツマタで漉いた和紙）が作られていたとされています。

2 紙幣に採用

同じく和紙の原料である楮（こうぞ）や雁皮（がんぴ）と同じ方法で処理をすると、赤みがかることが難点だった三椏紙は、江戸時代までは雑用紙として使われていました。

ミツマタが和紙の原料として注目されるようになったのは、明治に入ってからです。大蔵省印刷局（現・国立印刷局）が、ミツマタを使って紙幣に適した紙を漉くことに成功し、原料を確保するためにミツマタの栽培を推奨しました。以来ミツマタは、今日まで紙幣の主原料として使用されています。

今月改刷される１万円札にもミツマタが使われている。
出典：国立印刷局ホームページ（https://www.npb.go.jp/ja/n_banknote/index.html）

教えて！ミツマタのこと

ミツマタが紙幣の原料に選ばれた主な理由として、人工栽培が可能であること、そして紙の丈夫さに加えて、印刷局が独自に開発していた「透かし」の再現性に優れていたことが挙げられます。

紙の強度（丈夫さ）は、繊維１本当たりの強さや繊維の長さ、繊維同士の結合力などによって決まるのですが、ミツマタは繊維１本当たりの強さと繊維の長さが他の原料よりも優れています。丈夫であることから、長い期間折り曲げられながら使われる、紙幣のような用途に適しているのです。

日本の紙幣は世界で最も優れていると言われていますが、その要因の一つは、原料のミツマタにあるのかもしれませんね。

愛媛大学
紙産業イノベーションセンター（妻鳥町）
内村浩美（ひろみ）センター長

愛媛大学特別栄誉教授。昭和58年 大蔵省印刷局に入局。紙の研究や偽造防止技術の開発に携わった経験を活かし、平成22年から愛媛大学の教壇に立つ。

写真上　調達所の倉庫に保管されているミツマタ。毎年1～5トンが納入される　**写真右**　四国みつまた調達所（徳島県三好市池田町）。敷地内にもミツマタが植樹されている

3 四国は紙幣國

紙幣に使われるミツマタは、印刷局に納められることから「局納みつまた」と呼ばれます。ミツマタの栽培が盛んだった島根、岡山、山口、高知、徳島、愛媛の6県は、印刷局と契約し、局納みつまたを生産していました。また、山口を除く5県には、印刷局の「みつまた調達所」が設置されていました。

愛媛県のミツマタ生産量は、昭和40年時点で高知県に次いで全国2位でした。日当たりの良い所を好まないミツマタは、山の北側斜面や林の中など、主に山間部に群生し、宇摩地方でも新宮地域や嶺南地域で、質の良いミツマタが多く栽培されていました。

教えて！ミツマタのこと

独立行政法人国立印刷局
四国みつまた調達所（三好市池田町）
清水康幸（やすゆき）**所長**

昭和63年入局。小田原工場製紙部で長年紙幣の製造に従事。令和5年から現職。出身は神奈川県。

平成22年に愛媛・徳島・高知の調達所を集約してできたのが「四国みつまた調達所」です。

局納みつまたの生産登録をしている農家さんから納められたミツマタは、調達所の倉庫で保管された後、印刷局の工場に送られます。ミツマタであれば何でも良いというわけではなく、成分分析を行い基準をクリアしたものだけを買い取ることで、紙幣の品質を保つようにしています。

また調達所では、ミツマタの調達以外にも、生産農家さんに技術指導したり、優れた生産農家さんを表彰したりして、局納みつまたの品質の維持と継続に努めています。

教えて！ミツマタのこと

生産農家（新宮町新瀬川）
石川幸子（ゆきこ）**さん**

息子さん夫婦と自宅前の畑でミツマタを栽培。若き手漉き和紙職人を応援したいと、ミツマタを提供している。

ミツマタを局納していた当時は、毎年のように表彰していただきました。お札にするミツマタは株から枝までの長さが長いほど良いそうで、技術指導に来ていた印刷局の職員さんから「密植すると背が高くなる」と教えていただきました。

ミツマタの収穫は花が咲く前の1月に行います。株から伸びた幹のうち、ある程度の太さになったものだけを切ります。翌年には切ったところから幹が伸び、2年で出荷できる太さになります。一つの株からずっと収穫ができたら良いのですが、実際は枯れることもあるので、種から育てた苗で補植しています。

ミツマタの育て方

①花が散った5月頃に実を収穫し、中に入っている種を取り出す。
②日の当たらない所で乾かないように保管し、翌年の4月に肥料と一緒にまく。
③1年後、60㎝程に成長した苗をミツマタ畑に植え替える。

写真右　種から育てて2年目のミツマタ。奥に見えるのは3年目　**写真中**　ミツマタの実　**写真左**　収穫されたミツマタ

4 改良紙（かいりょうし）のまち

大蔵省印刷局が開発したミツマタの処理方法は和紙業界に広がり、宇摩地方をはじめとする紙の産地では、白い三椏紙である「改良紙」が作られるようになりました。特に宇摩地方では、原料や処理方法の研究開発、道具の改良・開発のほか、不足する原料の移入と製品の販売ルートを開拓するなど、先進的な取り組みを行った結果、改良紙の一大生産地になりました。

写真上　新宮町にある工房で和紙を漉く大西さん　写真中　工房の軒先で乾燥中のミツマタ
写真下　ミツマタ 100%の紙料

教えて！ミツマタのこと

手漉き和紙職人（貝定町）
大西満王（まお）さん

大学在学中に修行し卒業と同時に新宮町で「多羅富來和紙（たらふくわし）」を創業。手漉き和紙を本市の産業として続けるべく活動中。

当工房では、新宮産のミツマタを中心に、楮や木材パルプなどを使って和紙を漉いています。きめが細かく印刷適性に優れるミツマタですが、そのきめ細かさ故に、漉くときに水が抜けにくかったり、漉いた紙同士がくっつきやすかったりという難しさもあります。でも、地元産のミツマタを使った和紙の品質は格別です。

僕が和紙を漉けるのも、原料であるミツマタを農家さんが栽培してくれているからです。生産農家さんも手漉き和紙職人もわずかになりましたが、僕がミツマタを使って和紙を漉くことで、盛り上げていきたいです。

5 紙産業の礎を築く

生産地の過疎化、生産者の高齢化と後継者不足、和紙需要の減少などにより、ミツマタの生産量は減少しました。昭和40年に全国で5450ヘクタールあった栽培面積は、令和2年には41ヘクタールにまで減っています。本市においても現在では、新宮地域と嶺南地域の一部でしか見ることはできません。

通常、原料の産地が生産地となることが多い中、宇摩地方では、改良紙の製造において、技術革新や船舶を使った大量の原料移入・輸入と各消費地への移出・輸出という、現在の製紙産業のモデルを作り上げたことが今日の発展につながったのです。

豊かな水資源や世界につながる港とともに、本市の紙産業の礎を築いたミツマタに今一度注目し、「お札（原料）もそろう」、「日本一の紙のまち四国中央市」をもっと盛り上げていきましょう。

この夏はミツマタで決まり！

第1弾
手漉き和紙職人とミツマタを彩る
七夕ワークショップ
¥0 FREE
7.7 [SUN] 10:00-15:00
霧の森 イベント広場
手漉き和紙体験＆七夕飾り作り

ぜひ、遊びに来てください

問 地域おこし協力隊 大廣隊員
☎ 28-6410
詳細はこちら▷

第2弾
写真展示
ミツマタと新宮
¥0 FREE
7.8 [MON] – **7.31** [WED]
霧の森 ふれあい館ギャラリー
ミツマタの七夕飾りやお札に関する資料も展示

第3弾
紙アクセサリー作家が教える
ミツマタワークショップ
8.10 [SAT]・**8.11** [SUN]
10:00-15:00
霧の森 ふれあい館ギャラリー
講師　松本莉央さん
（現代美術家／紙アクセサリー作家）

パネル展「市の花 ミツマタ」も 8/31 まで開催中！

多羅富來和紙謹製
ミツマタ紙

本特集ページの背景は、多羅富來和紙で漉かれた新宮産ミツマタ 100%の和紙を撮影した写真です

クリアが叶わなかった最難関エリア「バーティカルリミット .BURST」の練習セットを社宅の自室に組み、次回大会でのリベンジに燃える宮岡さん

憧れを超えろ

SASUKE

第41回大会 SASUKE 最優秀成績者

宮岡良丞（りょうすけ）さん（30） 愛媛銀行三島支店

RYOSUKE MIYAOKA

キラビト vol.15

PROFILE

1993年松山市生まれ。
松山中央高校→関西大学
小学1年生からテニスを始め、高校時代にはインターハイ出場。
2016年愛媛銀行に入行し、昨年8月から三島支店勤務。
同年12月にTBS系列で放送された「SASUKE」に初出場し3rdステージ進出。
同大会の最優秀成績者に輝く。

SASUKEとは

1997年からTBS系列で不定期放送している人気番組。芸能人や肉体自慢など毎回100人が出場し、1stからFINALまで、4つのステージに分かれた過酷な障害物をクリアしながら、完全制覇を目指す。

SASUKEごっこ

私がSASUKEのとりこになったのは、7歳の時でした。初めて録画した2001年の第8回大会を繰り返し観ているうちにハマってしまい、気がつけば公園で「SASUKEごっこ」をするようになりました。

本格的に出場を目指し始めたのは大学1年生の時で、アパートの部屋にSASUKEの練習セットを組みました（笑）。

苦節10年 掴んだ本選出場

私がエントリーするオーディション枠は、毎回約5千人の応募があります。書類審査から始まり、自己PRや腕立て100回などを経て、最終的に本選出場の権利を獲得できるのは20人程度です。

20歳からエントリーを始め、昨年の本選初出場を果たすまでに10年という歳月を要しました。いろんなことに挑戦できるであろう20代をSASUKEに捧げてきたので、もう突き進むしかありませんでしたね（笑）。

そんな狭き門を突破し、出場することができたのは、職場の後押しも大きかったと思っています。お堅いイメージがある銀行がSASUKE出場を全面的に応援してくれていることを、審査でもアピールしました。

銀行では融資の受付などを担当

夢の舞台

昨年、念願の本選に初出場した私は、3rdステージまで進出。SASUKE史上最恐エリアといわれる「バーティカルリミット.BURST」に人類初到達しました。悔しくもクリアできず、完全制覇には至りませんでしたが、第41回大会の最優秀成績を収めました。

ですが、満足はしていません。落下時の感覚が残っているうちに部屋に組んだセットを調整し、すぐに次回大会へ向けてトレーニングを開始しました。

ストイックの完成形

平日は、仕事終わりに社宅の自室に組んだSASUKEの練習セットでトレーニングし、休日は海辺の防波堤を駆け上がったりしています。

もちろん食事にも気を遣っていて、いわゆる「ジャンクフード」は一切食べません。酸欠になるほどきついトレーニングが無駄になる気がして…。

更に、本番半年前から同じ衣装で練習したり、ステージに繋がる階段の上り方を何日もかけて練習したりして（笑）、本番で100%の力を発揮するためのイメージトレーニングを徹底しています。

部屋の練習セットもミリ単位で調整。本番より少し難しくするのが宮岡流

憧れの人

私が本選出場を目指すきっかけとなったのは、これまで完全制覇を2回達成し「サスケ君」の愛称を持つ森本裕介さん（大阪府）との出会いです。

以来10年間、憧れであり目標とする森本さんを超えるための努力を積み重ねてきました。

どんな分野でも目標や憧れるスターがいると思います。でも、その人を目指すだけではなく、超える努力をしなければ頂点に立つことはできません。私もSASUKEに挑戦するからには、日本一の実力をつけ完全制覇を目指します。

第17回書道パフォーマンス甲子園本戦出場校発表

川之江高校＆三島高校 2年ぶり4回目 本戦W出場

節目の年に BIG な NEWS!

7月28日に伊予三島運動公園体育館で開催される「第17回書道パフォーマンス甲子園」本戦出場校の発表が6月14日、しこちゅ～ホールで行われた。この模様は大会公式ユーチューブで生配信され、全国の高校書道部がかたずをのんで見守った。

「書道パフォーマンス甲子園の聖地」四国中央市を目指し、今大会にエントリーしたのは32都府県109校。全国を7つのブロックに分け、厳正なる予選審査が行われた。中でも激戦区となった四国ブロックでは、わずか4校の枠を巡り20校が競った。

その狭き門を見事トップの成績で通過し、2年ぶり4回目の本戦出場を決めたのは地元川之江高校だ。そして、これまでに2度の優勝を誇る三島高校も4位の成績で予選を通過し、4大会連続13回目の本戦出場を決めた。2年ぶりのダブル出場となったことについて両部長は「市発足20周年の年に、そろって本戦出場できることが本当に嬉しいです。会場だけでなく、まち全体が盛り上がるようなパフォーマンスをしますので、ぜひ見に来てください」と話した。

W出場を決めた川之江高校 村上優月部長（3年・写真右）と三島高校 齊藤脩稀部長（3年・写真左）

能登高校＆日本航空高校石川 復興応援枠で出場

1月1日に発生した能登半島地震は、石川県を中心に甚大な被害をもたらした。発生から半年が経過した現在でも、多くの人が避難生活を余儀なくされている。

大会実行委員会は「学校や地域の方々に夢や希望を感じていただき、復興の一助としたい」と、予選にエントリーしていた能登高校と日本航空高校石川を「復興応援枠」として本戦に招待することを決定した。両校の部長からメッセージが届けられたので紹介する。

能登高校 書道部
橋本紗奈 部長
[石川県鳳珠郡能登町]

震災後は、町の姿を見るのも辛く、うつむいてばかりいました。でも、たくさんの人の助けで書道を続けることができました。この大会に出場できるのは、先輩方が部員数の少ない時でも予選に出場し続けてくれたおかげです。先輩たちの熱い思いを胸に刻み、応援してくださった方々への感謝を忘れずに今の私たちの想いを、夢に見たこの大きな舞台で精一杯表現します！

震災から約4か月間、仲間と会えずに寂しい気持ちを経験した私たちだからこそできる、力強いパフォーマンスをしたいと思います。そして何より、この能登半島地震で被災された方々へ心からお見舞い申し上げます。また今もなお、復興に尽力されている方々へ敬意を表すとともに、深く感謝いたします。

日本航空高校石川 書道部
松本朱花 部長
[東京都青梅市(一時移転)]

記念イヤーの大会に華を咲かせる
顔ぶれは次ページに掲載！

水戸葵陵（茨城）

八戸東（青森）

仙台育英（宮城）

早稲田大学本庄（埼玉）

八千代松陰（千葉）

本庄東（埼玉）

岐阜（岐阜）

松本蟻ヶ崎（長野）

尼崎双星（兵庫）

須磨東（兵庫）

愛知商業（愛知）

この夏、最も大きく美しい墨の華を咲かせるのは!?

北海道・東北ブロックを1位で勝ち上がったのは、昨年「国際高校生選抜書展」で団体優勝に輝いた仙台育英。本大会でも優勝を目指す。

関東ブロックは、2年連続で水戸葵陵が1位通過。昨年、2年生だけで本戦初出場を果たした八千代松陰の成長にも注目が集まる。

中部ブロックは、優勝3回を誇る松本蟻ヶ崎が他を圧倒する成績で10回目の本戦出場。王座奪還を狙う。

近畿ブロックは、昨年、あと一歩のところで表彰台を逃した須磨東が1位で通過。リベンジを誓う。

中国ブロックは、昨年、圧巻のパフォーマンスで初優勝を飾った鳥取城北が堂々の1位通過。革命児たちの次の一手に期待が高まる。

四国ブロックは、川之江が1位の成績で予選を突破。三島も13回目の出場を決め、2年ぶりに川之江・三島のW出場が叶った。

今大会、唯一の本戦初出場校となった熊本中央。強豪八幡中央を抑え、九州ブロックを1位で通過した。

強豪から新顔まで多彩な顔ぶれとなった今大会。復興応援枠2校を含む計23校が頂点を目指し、聖地四国中央市で墨の華を咲かせる。来年は万博で特別大会が開催されるなど、ますます盛り上がりを見せる書道パフォーマンス甲子園。ぜひ、会場にお越しください！

7・28［SUN］ 9:00～ 伊予三島運動公園体育館

観覧自由

入場無料

問い合わせ先　書道パフォーマンス甲子園振興室　☎ 0896-28-6037

五選パフォーマンス

岡山東商業（岡山）

神辺旭（広島）

鳥取城北（鳥取）

新居浜西（愛媛）

川之江（愛媛）

松江東（島根）

能登（石川）

三島（愛媛）

高松商業（香川）

日本航空石川（石川）

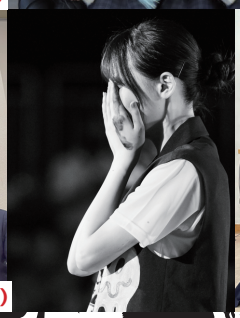

八幡中央（福岡）

熊本中央（熊本）

右辺パフォーマンス

本戦出場校（予選順位順）

四国ブロック
[本戦 4 校 / 予選 20 校]

川之江高等学校 [愛媛]
新居浜西高等学校 [愛媛]
高松商業高等学校 [香川]
三島高等学校 [愛媛]

中国ブロック
[本戦 4 校 / 予選 15 校]

鳥取城北高等学校 [鳥取]
神辺旭高等学校 [広島]
岡山東商業高等学校 [岡山]
松江東高等学校 [島根]

中部ブロック
[本戦 3 校 / 予選 17 校]

松本蟻ヶ崎高等学校 [長野]
岐阜高等学校 [岐阜]
愛知商業高等学校 [愛知]

北海道・東北ブロック
[本戦 2 校 / 予選 13 校]

仙台育英学園高等学校 [宮城]
八戸東高等学校 [青森]

関東ブロック
[本戦 4 校 / 予選 21 校]

水戸葵陵高等学校 [茨城]
本庄東高等学校 [埼玉]
八千代松陰高等学校 [千葉]
早稲田大学本庄高等学院 [埼玉]

復興応援

能登高等学校 [石川]
日本航空高等学校石川 [石川]

九州ブロック
[本戦 2 校 / 予選 10 校]

熊本中央高等学校 [熊本]
八幡中央高等学校 [福岡]

近畿ブロック
[本戦 2 校 / 予選 13 校]

須磨東高等学校 [兵庫]
尼崎双星高等学校 [兵庫]

第 17 回書道パフォーマンス甲子園

かみのまちマルシェ同時開催！コスモスチャンネルで全編放送！

令和６年度から65歳以上の方の
介護保険料が変わります

介護保険制度は、事業の円滑な運営を図るため、3年ごとに見直しています。
この度、令和６年度から令和８年度までの介護保険料が決まりました。

問い合わせ先 介護保険課 28-6025

3 令和６年度からの保険料

令和６年度から、収入の少ない方の保険料の負担軽減と、所得に応じた負担をしていただくため、国の標準所得段階が多段階化されました。本市も、所得段階を多段階化し、保険料を見直しました。
これにより、所得状況に変更がなくても、所得段階の変更により保険料が変更になる場合があります。

見直し1 所得段階の多段階化

保険料は、本人や世帯の所得状況に応じた段階で定められます。令和５年度まで10段階だった所得段階は、13段階となりました。

見直し2 低所得者の負担軽減

多段階化により、低所得者の保険料負担割合が軽減される一方で、高所得者の負担が増えることになりました。

介護サービスなどに必要な費用が増え続ける中で、制度を維持するためのやむを得ない見直しです。ご理解くださいますよう、お願いいたします。

1 介護保険制度とは？

介護保険制度とは、介護を必要とする方が適切な介護サービスを受けられるようにするもので、65歳以上の方（第１号被保険者）と40歳から64歳までの医療保険加入者（第２号被保険者）が加入します。自己負担を除くサービスの利用にかかる費用は、40歳以上の方が納める保険料と公費で賄われています。

2 本市の現状

人口が減少する一方で、高齢化が進み、要介護認定者数は年々増加しており、それに伴い、介護サービスにかかる費用も増加しています。制度を維持するため、本市の保険料は、全国平均を上回っています。

要介護認定者数は市発足時と比較して 約1.5倍
高齢者の４人に１人が要介護認定を受けており、今後も増加することが予想されます

介護サービス費は市発足時と比較して 約２倍
１人当たりの利用額は増加しています。今後もサービスの高度化による費用増加が予想されます

マイナンバーカードを使った電子申請が便利です

要介護・要支援認定の申請や、介護サービスの利用申請ができます。お手元にマイナンバーカードを用意し、ご利用ください。

- 要介護・要支援認定の申請（新規・更新・区分変更）
- 居宅サービス計画作成依頼の届出
- 高額介護サービス費の支給申請
- 介護保険負担限度額認定申請　など

介護サービスの利用には認定を受ける必要があります

介護や支援が必要な状態となり、サービスの利用を希望するときには、要介護・要支援の認定を受ける必要があります。また、支援内容やサービスの利用頻度、時間などをまとめた利用計画（ケアプラン）の作成が必要です。

詳しくは、介護保険課（28-6025）にお問い合わせいただくか、右の二次元コードから市ホームページをご覧ください。

令和６年度分の
納付書は **７月中旬**に
郵送します

納付期限（１期分）
7/31（水）

令和６年度から３年間の
第１号被保険者（65 歳以上）保険料

保険料の基準額は
財政調整基金（貯金）を活用し
前期と同額の年額 85,200 円に据え置きます

所得段階	対象者			計算方法	年間保険料額（増減額）
第１段階	生活保護受給者 住民税非課税世帯の老齢福祉年金受給者 住民税非課税世帯で本人の前年合計所得金額＋課税年金収入額が 80 万円以下			基準額× 0.285	**24,300 円**（-1,300 円）
第２段階	本人が住民税非課税	同じ世帯の全員が住民税非課税	本人の前年合計所得金額＋課税年金収入額が 80 万円超 120 万円以下	基準額× 0.485	**41,300 円**（-1,300 円）
第３段階	本人が住民税非課税	同じ世帯の全員が住民税非課税	本人の前年合計所得金額＋課税年金収入額が 120 万円超	基準額× 0.685	**58,400 円**（-1,200 円）
第４段階	本人が住民税非課税	同じ世帯の誰かが住民税課税	本人の前年合計所得金額＋課税年金収入額が 80 万円以下	基準額× 0.9	**76,700 円**
第５段階	本人が住民税非課税	同じ世帯の誰かが住民税課税	本人の前年合計所得金額＋課税年金収入額が 80 万円超	基準額× 1.0	**85,200 円**
第６段階	本人が住民税課税	本人の前年合計所得金額が 120 万円未満		基準額× 1.2	**102,200 円**
第７段階	本人が住民税課税	本人の前年合計所得金額が 120 万円以上 210 万円未満		基準額× 1.3	**110,800 円**
第８段階	本人が住民税課税	本人の前年合計所得金額が 210 万円以上 320 万円未満		基準額× 1.5	**127,800 円**
第９段階	本人が住民税課税	本人の前年合計所得金額が 320 万円以上 420 万円未満		基準額× 1.7	**144,800 円**
第 10 段階	本人が住民税課税	本人の前年合計所得金額が 420 万円以上 520 万円未満		基準額× 1.9	**161,900 円**（+12,800 円）
第 11 段階	本人が住民税課税	本人の前年合計所得金額が 520 万円以上 620 万円未満		基準額× 2.1	**178,900 円**（+29,800 円）
第 12 段階	本人が住民税課税	本人の前年合計所得金額が 620 万円以上 720 万円未満		基準額× 2.3	**196,000 円**（+46,900 円）
第 13 段階	本人が住民税課税	本人の前年合計所得金額が 720 万円以上		基準額× 2.4	**204,500 円**（+55,400 円）

※第１段階～第５段階までの「前年合計所得金額」は、公的年金などに係る雑所得を除く

こんな利用をしていませんか？

退屈だから、暇つぶしにデイサービスに行こうかな

状態は良くなってきたけど、デイサービスは楽しいから続けよう

買い物をお願いしたついでに他の家事もお願いしよう

介護サービスは適切に利用しましょう

不適切な利用や過剰な利用は、介護サービス費や介護保険料額の増加につながります。
介護が必要な程度や頻度など、心身の状態にあったサービスを選び、適切にご利用ください。

ご利用できるサービスの情報は
こちら▶

2次募集開始 LED防犯灯設置を補助します

補助額　1基当たり 最大 **15,000円**

※設置費用の3分の2まで
※申請総額が予算額を超える場合は、申請額から減額されます

申請上限基数　2次募集

1団体当たり **5基まで**

※年間を通じて1団体当たり8基までの申請となります

対象

自治会などが新設・更新するLED防犯灯

申請期間・申請方法

8/1（木）～8/30（金）

申請書に下記の書類を添えて提出してください。

- 工事費見積書
- 金融機関口座通帳の写し
- 位置図

※申請書は、市民くらしの相談室、各窓口センターにあるほか、市ホームページからもダウンロードできます

市民くらしの相談室　28-6143

市議会議員選挙

今回の市議会議員選挙より選挙公報が発行されます

11/27任期満了による市議会議員選挙の期日が次のとおり決定しました。

告示の日	11/10（日）
選挙期日（投開票日）	11/17（日）

選挙管理委員会事務局　28-6051

7月は社会を明るくする運動強調月間

川之江城をライトアップ

7/1（月）～7/31（水）日没後～21:00

社会を明るくする運動は、犯罪や非行を防止し、明るい社会を築くための全国的な取り組みです。シンボルカラーの**黄色**に染まる川之江城を見て、自分に何ができるか考えてみませんか？

社会を明るくする運動推進委員会（生活福祉課内）　28-6023

寿 ご長寿をお祝いします

長寿支援課　28-6024

2 敬老祝い金を贈呈

80歳（昭和19年生まれ）		8,000円
数え88歳（昭和12年生まれ）	米寿	8,800円
90歳（昭和　9年生まれ）		9,000円
数え99歳（大正15年生まれ）	白寿	10,000円
100歳以上（大正13年以前生まれ）		20,000円

申込期限・申込方法

8/5（月）

対象の方へ7月上旬に口座届出書を郵送しますので同封の返信用封筒で提出してください。

※9/1時点で転出されている場合は、支給されません

1 ご結婚記念をお祝い

下記に該当する方は、申込書の提出をお願いします。

50周年	金婚（昭和49年に結婚された方）
60周年	ダイヤモンド婚（昭和39年に結婚された方）
70周年	プラチナ婚（昭和29年に結婚された方）

申込期限・申込方法

8/5（月）

長寿支援課、各福祉窓口、各公民館にある申込書を提出してください。

市営住宅入居者 募集

■申込期間
7月1日（月）～7月12日（金）
8時30分～17時
※土・日曜日除く

■条件
・地方税などに滞納がない方
・暴力団員でない方
※所得などの諸条件あり
※複数件の申し込み不可

■持参物
・入居希望者全員のマイナンバーがわかるもの
・本人確認書類
※代理人の場合、マイナンバーカードを利用した申し込み不可
※現住所が市外、または代理人は別途書類が必要

■備考
応募者多数の場合、公開抽選会を行います（別途案内）。

■申し込み・問い合わせ先
建築住宅課　28・6184

	団地名	間取	給湯	浴槽	浴室	世帯	単身	戸数
川之江	城ケ谷団地	3DK	×	×	○	○	×	2
	山口団地	3DK	×	×	○	○	○	2
	南ケ丘団地	3DK	○	○	○	○	×	2
	飼谷団地	3DK	○	○	○	○	×	2
	南部第一団地	3DK	×	×	○	○	×	2
	大野団地	3DK	○	○	○	○	○	1
	石川団地	3DK	×	×	○	○	○	1
三島	大塚団地	3DK	○	○	○	○	×	2
	金子南団地	3DK	×	×	○	○	×	1
	中之庄団地　平屋	2DK	×	×	×	○	○	1
	中之庄団地　平屋	2DK	×	○	○	○	○	1
	中之庄団地　2階建	2DK	×	○	○	○	○	1
	山田団地　2階建	2DK	×	○	○	○	○	2
	山田団地	3DK	×	×	○	○	×	2
土居	朝日野団地	3DK	×	×	○	○	○	1
	上北野団地	3DK	×	×	○	○	○	1
新宮	長瀬団地	2DK	○	○	○	○	○	1
	大窪住宅	3DK	○	○	○	○	○	1
	寺内団地	4DK	○	○	○	○	○	1

対象に該当する方
申請書が届いた方

給付金申請はお早めに

定額減税補足給付金

令和6年度分の所得税と個人住民税で定額減税が実施されます。
減税しきれない方には、その差額を給付金として支給します。

給付額
定額減税可能額から令和6年度分の所得税や住民税を差し引いた額

対象
定額減税の対象者のうち、
定額減税前の税額が
定額減税可能額に満たない方

対象となる方には
6月下旬に書類を
郵送しています

詳しくは、こちら▶

税務課　28-6009

物価高騰対策支援給付金

6/3時点で市内に住民票があり、**令和6年度新たに住民税非課税世帯**または、**住民税均等割のみ課税世帯**となった世帯に給付金を支給します。

18歳以下の児童を扶養する世帯に
こども加算

給付額　児童一人当たり **5万円**

申請期限・申請方法
9/30（月）必着
① **6/3時点で対象世帯と同一世帯の18歳以下の児童**
→手続きなく受給できます
② **6/4～9/30生まれの新生児**
→申請書を郵送します
③ **通学などで世帯が別の児童**
→受給希望の方は
ご連絡ください

給付額
一世帯当たり **10万円**

! 令和5年度分同給付金（7万円・10万円）を受給した世帯などは対象外です

申請期限・申請方法
9/30（月）必着
対象となる可能性がある世帯へ6月末に書類を郵送しています。
対象に該当する場合は、
申請書に必要書類を添えて、
提出してください。

詳しくは、こちら▶

物価高騰対策支援給付金事務局（生活福祉課内）　28-6134

ボランティア市民活動研修会 受講生を募集します

¥0 FREE

内容

不登校は子どものせいじゃない！ ～みんなで不登校を考えよう～

7/23（火）13：30～15：00
講師：しこちゅ～子どもの居場所を考える会「musubi-me」

あらたなコミュニティのカタチ。 あらたなつながりのハジマリ。

8/ 1（木）13：30～15：00
講師：NPO 法人 e ワーク愛媛

発達が気になる子へのスポーツ指導

8/ 8（木）13：30～15：00
講師：ユニバーサル柔道アカデミー

実施場所 市役所市民交流棟 2 階

定員 各 30 人程度

申込期限・申込方法

7/19（金）
電話でお申し込みください。

地域振興課 ボランティア市民活動センター 28-6039

（一財）自治総合センターコミュニティ助成事業 まちづくり活動を応援します

応募要件 自治会、町内会 など
※特定目的の団体は対象外

対象 令和 7 年度の実施事業

詳しくはこちら▼

申込期限・申込方法

8/30（金）
所定の書類一式を担当課に提出してください。

一般コミュニティ助成事業
コミュニティ活動に直接必要な設備整備
100 万円～ 250 万円
地域振興課 28-6014

青少年健全育成助成事業
青少年健全育成で親子参加できるソフト事業
30 万円～ 100 万円
生涯学習課 28-6046

地域防災組織育成助成事業
災害被害防止・軽減に直接必要な設備整備
30 万円～ 200 万円
防災まちづくり推進課 28-6934

コミュニティセンター助成事業
集会施設の建設や大規模修繕整備
上限 1500 万円
※対象費用の 3/5 以内
地域振興課 28-6014

国民健康保険・後期高齢者医療保険 保険証が新しくなります

新しい保険証は、７月中旬～下旬に郵送します

お使いの保険証の有効期限は **7/31（水）** です。
8/1（木） から、新しい保険証をご使用ください。
※古い保険証はハサミなどで裁断し、破棄してください

限度額適用認定証・標準負担額減額認定証

国民健康保険の方

限度額適用認定証、標準負担額減額認定証の更新は毎年度の申請が必要です。
国保医療課、または各窓口センターでお手続きください。

国保医療課 国民健康保険係 28-6020

後期高齢者医療保険の方

所定の条件を満たしている方には、保険証と一緒に限度額適用認定証、標準負担額減額認定証を郵送します。

国保医療課 後期高齢者医療係 28-6017

保険料の納付が困難なときは、まず、ご相談ください。

国保医療課 収納係 28-6019

ご利用ください マイナ保険証

令和 6 年 12 月 2 日に紙の保険証の発行が終了します。さまざまなメリットがあるマイナ保険証をご利用ください。

※マイナポータルで利用登録が必要です

マイナ保険証について詳しくはこちら▲

Q 7 月に届く保険証はいつまで使えるの？
A 来年 7/31 までご利用いただけます

Q 12/2 以降に転居したらどうなるの？
A マイナ保険証への変更が必要です

Q マイナ保険証利用登録をしないときは？
A 資格確認書が交付されます

あったかなまちづくり活動支援事業 申請団体 2次募集中

市民活動団体による公益的で魅力あるまちづくり活動に助成します。申込方法など、詳しくは、市ホームページをご覧ください。

■募集期限　7月16日（火）

■申し込み・問い合わせ先
地域振興課　28・6014

国民年金保険料の納付が困難な方へ 免除・猶予制度があります

経済的な理由などで保険料の納付が困難な場合にご利用ください。

■申請期間　7月1日（月）～

■申請対象期間
7月分～令和7年6月分
※過去未納分は、申請日から25か月前まで対象

■持参品
・マイナンバーがわかるもの
・本人確認書類
・年金手帳
※退職や失業の場合、雇用保険受給資格者証や雇用保険被保険者離職票など

■申し込み　各窓口センター

■問い合わせ先
新居浜年金事務所
0897・35・1300
市民窓口センター　28・6018

心身障がい者医療費助成制度 ひとり親家庭医療費助成制度 7月は受給者証更新時期です

新しい受給者証を6月下旬に郵送しています。7月1日からは、新しい受給者証をご利用ください。

■備考
身体障害者手帳1～3級、療育手帳のいずれかをお持ちの方は医療費助成の対象となる場合があります。詳しくは、国保医療課までお問い合わせください。

■問い合わせ先
国保医療課　28・6017

サマージャンボ宝くじ サマージャンボミニ発売

宝くじの収益金は市町村の明るく住み良いまちづくりに使われます。県内の売り場で購入しましょう。

■価格　各1枚　300円

■販売期間
7月8日（月）～8月8日（木）

■抽選日
8月23日（金）

■問い合わせ先
総務調整課
28・6002

空港は松山空港をご利用ください

松山外環状道路整備

松山ICからのアクセス向上

松山外環状道路空港線を利用すると
松山ICから約12分でアクセスできます。

松山空港利用促進協議会事務局
（県観光国際課 航空政策室）
089-912-2313
乗継情報や就航先の観光スポットを掲載中▲

松山 - ソウル線

10/26まで増便しています

1日1往復（午後）で運航していた
松山 - ソウル線に午前便が追加！
松山空港から
韓国に遊びに行きませんか？

駐車料金の割引など、
お得なキャンペーン情報は
ホームページをご覧ください。

松山空港
国際線
ホームページ▶

ホームページは、こちら▶

四国中央医療福祉総合学院（中之庄町 1684-10）24-1000

夢への一歩を故郷（コ）から！

卒業生に INTERVIEW

故郷（ふるさと）で学ぼう

受験生のための OPEN CAMPUS

- 7/21（日） 10:30～
- 7/26（金） 19:00～
- 8/4（日） 10:30～

● 体験学習
● 個別相談会
● 説明会 など

◀詳しくは、こちら

AO 入試 エントリー受付中

詳しくは▶

卒業生が紹介する

理学療法学科

2020 年に学院を卒業し、現在市内の医療機関に理学療法士として勤務しています。正直、高校生まで勉強が得意な方ではありませんでしたが（笑）、学院では先生方の丁寧な指導や友人たちのサポート、そして一緒に暮らす家族の支えもあって、不安に思うことなく学ぶことができました。また学院には、実習時の宿泊先の手配など、学生を支える多くの支援制度があり、勉強に集中できる環境が整っていたと思います。

理学療法士は、患者さんが自立して日常生活を送れるように支援する仕事です。「良くなったよ」と言っていただく度に、やりがいを感じています。

私の推しポイント
美味しい昼食が食べられる食堂

大石 郁弥（ふみや）さん（市内医療機関勤務）

どこまで知ってる？認知症 認知症サポーター養成講座

認知症についての知識や対応方法が学べます。

■とき・ところ
7月25日（木）13時30分～15時30分
市役所市民交流棟2階

■対象 市内在住、在勤の方

■定員 30人

■申込期限 7月17日（水）

■申し込み・問い合わせ先
長寿支援課 地域包括支援センター
28・6147

¥0 FREE

地域活動をお手伝いする ボランティアを派遣 県事業

人手不足の地域に「元気な集落づくり応援団」を派遣します。ぜひ、ご利用ください。

対象集落 いずれかに該当
- 人口がおおむね 100 人未満
- おおむね半数以上が、65 歳以上

対象活動
- お祭りやイベントの準備
- 地域運動会の運営補助
- 草刈り作業 など

※申請前にご相談ください

申請期限・申請方法

活動日の 60 日前までに
申請書類を提出してください。
申請書は、ホームページからダウンロードできます。

詳しくは こちら▶

（公財）えひめ地域活力創造センター 089-926-2200
地域振興課 28-6014

認知症サポートキャラバンマスコットキャラクター

ロバ隊長をみんなで作ろう

8/2（金）13:30～15:30
市役所市民交流棟2階

いつでも参加OK
材料不要

認知症になっても安心して暮らせるまちづくりに向けて、先頭を歩くロバ隊長。ロバ隊長作りを通して、認知症について考えてみませんか。

裁縫道具をお持ちの方は持って来てね！

長寿支援課 28-6147

¥0 FREE

ドライバー 編

親友（しんゆう）と暮らそう

（おや・とも）

移住に関する問い合わせ先　政策推進課　28-6005

小西 剛弥（まさや）さん（市内物流会社勤務）

1998年生まれ、土居町天満出身。
市外での勤務を経て、2023年にUターン就職。
現在、中型トラックドライバーとして、四国圏内の配達を担当する。

自分の時間も大切にできる

松山市で営業マンとして働いていた私に、帰ってこないかと声をかけてくれたのは、地元の仲間たちでした。車関係の仕事をする父の影響で車やバイク、運転が好きだったこともあり、トラックドライバーとして働くことを決めました。

トラックドライバーと聞くと、長距離運転のイメージがあるかもしれませんが、配達先はさまざまです。自分のライフスタイルに合わせた働き方ができています。家族や友人、自分の趣味の時間も確保できているので、この仕事を選んで良かったと感じています。

大切なのは事前準備

ドライバーの仕事は、運転をすることだけではありません。現場によっては、荷物の積み卸しも行います。スムーズに作業を進めるためには、積み込みの順番や配達ルートなどをイメージし、事前に計画することが非常に大切です。困ったときは、先輩方が相談に乗ってくださるので不安に思うことはありませんし、計画通りに作業が進んだ時には達成感を感じます。

トラックは、走る会社の看板でもあります。これからも安全第一で、お客様の荷物を確実に届けるドライバーになりたいです。

初心者向け手話教室受講生　募集

■とき・ところ
①7月19日～8月23日（全6回）
毎週金曜日19時～20時30分
市役所市民交流棟2階
②7月30日～8月27日（全5回）
毎週火曜日19時30分～21時
土居福祉センター　多目的室

■対象　小学生以上
※学生は保護者送迎

■定員　①15人程度　②20人程度

■申込期限
①7月18日（木）
②7月29日（月）

■申し込み・問い合わせ先
地域振興課
ボランティア市民活動センター
28・6039

¥0 FREE

精神障がい者当事者学習会

■とき・ところ
7月18日（木）14時～15時30分
中之庄公民館　大ホール

■内容
講演会「食中毒と熱中症予防」

■申込方法
電話でお申し込みください。

■申し込み・問い合わせ先
障害福祉サービス事業所
ゆうゆう　24・4006

¥0 FREE

通信販売の定期購入で
トラブル発生！

1回だけのつもりで注文したのに
定期購入契約になってる!?

購入前には慎重に…
☑取引・解約条件を確認
☑支払う総額を確認

市民くらしの相談室　28-6143

相談・講師派遣など
療育等支援事業

障がいがあっても安心して生活できるお手伝い

随時（土・日曜日除く）

支援の必要な方
家族が関わる
　保育園、幼稚園、学校、事業所…

¥0 FREE

澄心そうだんさぽーと
☎22-3311　FAX 22-3347

障がい者の
就労相談・支援

月～金曜日
9:00～17:30
来所による相談
※要 電話予約

事業所の障がい者雇用の相談
就業のお手伝い、職場支援、休日の過ごし方などの相談

¥0 FREE

ジョブあしすとUMA　23-6558
三島宮川2丁目4番2号
jobassist@lagoon.ocn.ne.jp

スポーツフォトコンテスト作品募集

身近なスポーツシーンや心に残ったスポーツシーンなど、たくさんのご応募をお待ちしています。

■応募条件
・令和5年4月以降に撮影した写真
・A4以上でプリント
・未発表作品
・一人3点まで

■対象　市内在住、在勤、在学の方

■申込期限　9月25日（水）

■申込方法
市内各体育館にある応募票と作品を持参、郵送またはメールで提出してください。
※火曜日は休館日

■申し込み・問い合わせ先
川之江体育館　28・6255
伊予三島運動公園体育館
28・6071
n-yokouchi@shikochu-taikyo.jp
〒799・0422
中之庄町1665・1

詳しくは、こちら▼

走り方の基本が学べる夏休み小学生陸上競技教室

■とき・ところ
8月2日（金）・9日（金）
16日（金）の19時～20時
三島東中学校　グラウンド

■対象　市内小学4～6年生

■参加費　200円（保険料など）

■申込期限　7月26日（金）

■申込方法
氏名、学校名、学年、性別、電話番号を記載し、メールでお申し込みください。

■準備物　運動できる服装、飲み物

■申し込み・問い合わせ先
市陸上競技協会（森田）
080・3162・3061
krm1224125@yahoo.co.jp

詳しくは、こちら▼

平和を守り、未来を創る

自衛官募集説明会

仕事内容や勤務体系、福利厚生 など

7/12（金）17:30～19:30
市役所市民交流棟1階　多目的室

自衛隊のこと
何でもご相談ください

自衛隊新居浜出張所　0897-32-5396

7/17（水）8:30～ 申込開始
各体育館まで受講料を持参してください
※電話・ファクス・メール受付可

第2期8月スタート

スポーツ教室

金曜日
ココロ・カラダすっきりストレッチ
9/ 6～12/13（15回）
9:15～10:15
伊予三島運動公園 体育館
定 30人　円 6000円

金曜日
ボクサ＆コアトレ
9/ 6～12/13（15回）
10:30～11:30
伊予三島運動公園 体育館
定 40人　円 6000円

金曜日
アーナンダ・ヨガ
9/ 6～12/13（15回）
13:30～14:30
伊予三島運動公園 体育館
定 30人　円 6000円

金曜日
初心者卓球サークル
9/ 6～12/13（15回）
13:30～15:00
川之江体育館
定 30人　円 6000円

木曜日
初めての筋トレ
9/ 5～11/14（10回）
10:00～11:00
伊予三島運動公園 体育館
定 10人　円 3000円

木曜日
中級ヨガ
9/ 5～12/19（15回）
13:30～14:40
伊予三島運動公園 体育館
定 35人　円 6000円

木曜日
夜ヨガ（前半コース）
9/ 5～12/19（15回）
19:00～20:00
川之江体育館
定 40人　円 6000円

木曜日
夜ヨガ（後半コース）
9/ 5～12/19（15回）
20:15～21:15
川之江体育館
定 40人　円 6000円

月曜日
すっきりストレッチ
8/26～12/16（13回）
10:00～11:00
川之江体育館
定 45人　円 5000円

月曜日
ウォーク＆ストレッチ
9/ 2～12/16（12回）
13:30～14:45
伊予三島運動公園
定 15人　円 3500円

水曜日
初心者テニスサークル
9/ 4～11/ 6（10回）
10:00～11:30
伊予三島運動公園 テニスコート
定 20人　円 3000円

水曜日
初級ヨガ（午前コース）
9/ 4～12/18（15回）
10:30～11:40
伊予三島運動公園 体育館
定 35人　円 6000円

水曜日
初級ヨガ（午後コース）
9/ 4～12/18（15回）
13:30～14:40
伊予三島運動公園 体育館
定 35人　円 6000円

申し込み・問い合わせ先　※火曜（休館日）以外、受付できます
伊予三島運動公園体育館　☎ 28-6071　FAX 28-6105
川之江体育館　☎ 28-6255　FAX 28-6193
✉ s-sports.info@shikochu-taikyo.jp

公民館 Information

GOGO 松柏 ふるさとまつり

8/3（土）17：30～
松柏グラウンド
※雨天中止
松柏公民館　28-6062

中曽根 町民盆踊り大会

8/3（土）18：00～
中曽根小学校 グラウンド
※雨天時は中曽根小学校 体育館
中曽根公民館　28-6061

上分町内 盆おどり大会

8/3（土）19：00～
上分小学校 グラウンド
※雨天時は上分小学校 体育館
上分公民館　28-6248

豊岡町夏祭り

8/3（土）17：00～
豊岡小学校 グラウンド
※雨天時は豊岡小学校 体育館
豊岡公民館　28-6067

寒川町夏祭り

8/3（土）17：30～
寒川小学校 グラウンド
※雨天時は寒川公民館
寒川公民館　28-6066

川滝婚活パーティー

7/20（土）13：30～
川滝公民館
対象：年齢制限なし
※男性は市内在住の方
費用：500円
申込期限：7/16（火）まで
川滝公民館　28-6252

ふれあい夕涼み会

7/20（土）18：00～
関川公民館
※雨天決行
関川公民館　28-6363

てんま盆おどり

8/4（日）19：30～
梅田広場（天満公民館隣）
※雨天時は天満公民館2階 ホール
天満公民館　28- 6360

人権広場

興信所などに依頼して、個人に関することを近所や知人などに問い合わせることを「身元調査」と言います。身元調査は、結婚や就職などの際に、家柄や学歴、出身地などを、本人の知らないところで、本人にわからないように調べる重大なプライバシーの侵害です。

令和2年度に実施した人権についての市民意識調査では、「身元調査を行いますか」との問いに、約65％の人が「しない」と回答しています。また「身元調査が来た場合、あなたはどうしますか」との問いには約66％の人が「キッパリと断る」と回答しており、回答者の約3分の2の方が身元調査は良くないことだと認識しています。しかしながら「身元調査をする・身元調査に協力する」と回答した人もそれぞれ約10％いることから、今後も差別解消に向けた啓発が必要であり、一人ひとりが差別を自分のこととして捉える必要があります。

差別の解消に向けて、身元調査は依頼しない・協力しないことが大切です。身元調査おことわり運動への参加の意思を示し、人権感覚を高めるはじめの一歩として、「身元調査おことわりステッカー」をご自宅の玄関などに貼ってみませんか。

ご存じですか？
身元調査おことわりステッカー

人権施策課 28-6073

賃貸など、
シールタイプの
貼付けが難しい方には
マグネットタイプも
ご用意しています

急病などで困ったときは

テレガイド　23-5990

消防署につながります。自動音声で夜間救急の病院名と電話番号を教えてくれます。

病院案内　28-9119

消防署につながります。担当者が症状などを聞いてどこの病院へ行けばよいか案内します。

小児救急医療電話相談　089-913-2777

＃ 8000（携帯）

医師や看護師などが家庭での応急対処の方法や医療機関受診を教えてくれます。

急患医療センター（内科・小児科）　56-1913

妻鳥町 1501-1

（診療時間）月曜日～土曜日
19：30～22：30　※祝日は休診

移動型行政サービス

Bes-Pa 出発

川之江		
川之江ふれあい交流センター	7/25（木）	10:00～15:30
金生公民館	7/16（火）	
上分公民館	7/ 4（木）	
	8/ 6（火）	
妻鳥公民館	7/30（火）	
金田公民館	7/ 9（火）	
	8/ 8（木）	
川滝公民館	7/16（火）	14:00～15:30
三島		
三島公民館	7/23（火）	10:00～11:30
松柏公民館	7/11（木）	
中曽根公民館	7/18（木）	14:00～15:30
中之庄公民館	7/ 2（火）	10:00～11:30
	8/ 1（木）	
嶺南公民館	7/23（火）	14:00～15:30
土居		
土居公民館	7/30（火）	14:00～15:30
長津公民館	7/ 2（火）	
	8/ 1（木）	
小富士公民館	7/ 4（木）	
	8/ 6（火）	
関川公民館	7/11（木）	
天満公民館	7/ 9（火）	
	8/ 8（木）	
蕪崎公民館	7/25（木）	
新宮		
新宮公民館	7/18（木）	10:00～11:30

問い合わせ先 マイナンバーカード推進室　28-6161

休日当番医　9:00-12:00 14:00-17:00

※都合により変更する場合があります

診療時間	東部 午前 9：00～12：00	西部 午後 14：00～17：00
7/ 7（日）	井上整形外科医院 24-2171（三島中央）	恵康病院 74-7600（土居町蕪崎）
7/14（日）	松岡整形外科医院 58-5455（川之江町）	豊岡台病院 25-0088（豊岡町長田）
7/15（月・祝）	宮﨑内科 59-5000（妻鳥町）	三島クリニック 24-3111（中之庄町）
7/21（日）	やべ内科クリニック 23-5018（三島宮川）	西岡病院 24-5511（三島金子）
7/28（日）	川関高橋医院 56-2022（金生町下分）	栗整形外科病院 24-5550（中之庄町）
8/ 4（日）	福田医院 23-2188（下柏町）	中央クリニック 23-7808（三島中央）

病院？救急車？迷ったときはお電話を

#7119

089-909-9935 ※ダイヤル回線・ＩＰ電話の場合

医師や看護師が症状を把握し緊急性を判断します

応急手当普及員講習

受講者募集！

応急手当普及員は
従業員などに普通救命講習を指導できる公的資格です

消防二課
高橋竜斗

取得することで…
事業所で救急講習を開催できます
防災士の取得にも役立ちます

消防二課
大野征平

8/5（月）～8/7（水）の3日間
8:30～17:00
消防防災センター（中曽根町500）

受講対象	事業所、市内の学校、防災組織などに所属する方
受講料	5300円（テキスト代）
定員	10人程度
申込締切	7/25（木）

申し込み・問い合わせ先 警防課　28-6933

無料

相談日が変更・中止になる場合があります。
事前にお問い合わせください。

相談

暴力団相談　県暴力追放推進センター　089-932-1893

年中（土・日・祝日を除く）8:30～17:15　市民くらしの相談室

本人ミーティング（要予約）

長寿支援課　地域包括支援センター　28-6147

認知症の人の語り合いの場。家族同士の情報交換。
（定員）15人程度　（申込期限）7/19（金）

7/22（月）10:00～11:30　市役所市民交流棟２階

もの忘れチェック体験（要予約）

長寿支援課　地域包括支援センター　28-6147

7/22（月）13:30～15:00　土居窓口センター１階

※相談日の３日前までにご予約ください

もの忘れ相談（要予約）

長寿支援課　地域包括支援センター　28-6147

（相談）　森野日出緒　医師（松風病院）
（相談時間）一人30分程度　※２人まで
（対象）　専門医で受診している方は対象外。家族の相談可。

7/24（水）13:30～14:30　土居窓口センター１階

無料特許・商標相談（要予約）

四国中央商工会議所　58-3530

8/ 5（月）13:00～16:00　四国中央商工会議所

※相談日の５日前までにご予約ください

不動産相談（要予約）

県宅地建物取引業協会四国中央地区連絡協議会　24-2235

7/11（木）13:00～17:00　宇摩建設会館３階
8/ 8（木）　〃　〃

※平日 13 時～ 17 時、相談日前日までにご予約ください

若者の就労相談（要予約）

東予若者サポートステーション　0897-32-2181

（対象）就職にお悩みの 15 歳～ 49 歳の方または保護者
（内容）一人１時間の相談　※１日４人まで

7/22（月）13:00～17:00　ハローワーク四国中央１階
7/29（月）　〃　〃
8/ 5（月）　〃　〃

法律相談（要予約）　市民くらしの相談室　28-6143

7/10（水）　9:00～12:00　市役所１階　市民くらしの相談室
7/12（金）13:00～16:00　川之江文化センター１階
7/19（金）　9:00～12:00　市役所１階　市民くらしの相談室
8/ 9（金）　〃　〃

※相談日前日 16 時までにご予約ください（土・日・祝日は予約不可）

司法書士相談（要予約）　市民くらしの相談室　28-6143

7/ 5（金）　9:00～12:00　市役所１階　市民くらしの相談室
7/10（水）13:00～16:00　川之江文化センター１階
7/17（水）　〃　土居窓口センター１階
8/ 5（月）　9:00～12:00　市役所１階　市民くらしの相談室

※相談日前日 16 時までにご予約ください（土・日・祝日は予約不可）

人権相談　人権施策課　28-6073

7/16（火）10:00～12:00　土居福祉センター
8/ 5（月）13:00～15:00　川之江文化センター４階
8/ 9（金）10:00～12:00　新宮公民館１階　研修室

年中（土・日・祝日を除く）8:30～17:15　松山地方法務局四国中央支局　23-2407

年金相談（要予約）　新居浜年金事務所　0897-35-1445

7/12（金）10:00～14:30　川之江文化センター４階
7/26（金）　〃　〃
8/ 9（金）　〃　〃

行政相談　総務調整課　28-6002

7/ 8（月）10:00～12:00　土居窓口センター１階
7/10（水）　〃　新宮公民館１階　研修室
7/16（火）13:30～15:30　川之江文化センター２階
7/22（月）10:00～12:00　市役所３階　301 会議室
8/ 9（金）　〃　新宮公民館１階　研修室

一般・消費・ＤＶ相談　市民くらしの相談室　28-6143

年中（土・日・祝日を除く）8:30～17:15　市民くらしの相談室

しこちゅ～ みんなのカフェ（要予約）

入野　7/20（土）
やまじ風喫茶みんなのほけんしつ
時間 13:30～15:30
電話 090-7577-7253（猪川）

関川　7/11（木）
あいあい北野
時間 10:00～12:00
電話 74-4527（近藤）

中曽根　7/18（木）
こころの癒し喫茶
時間 14:00～16:00
電話 22-4967（鎌田）

寒川　7/18（木）
みなみカフェ
時間 14:00～16:00
電話 29-5081（近藤）

川之江　7/ 7（日）
ふくふくカフェ inかぁねぇ
時間 9:30～11:30
電話 22-3442（片木）

中之庄　7/11（木）
みんなの食堂 in四国中央
時間 15:00～17:00
電話 29-5531（石川）

カフェの場所が分からない場合は下記までご連絡ください

問い合わせ先
長寿支援課
地域包括支援センター
28-6147

認知症のご本人、ご家族、地域の方お気軽にご参加ください

令和5年7月生まれ

子育てパーク

お子さま募集！（9月に満1歳）
応募方法などは、
市ホームページに掲載！
8/1（木）必着

和氣颯汰（そうた）くん
（中之庄町）
元気にすくすく育ってね！
大好きだよ！

勺代海翔（しゃくだいかいと）くん
（三島中央）
生まれてきてくれて、ありがとう！
大きくなーれ！大好き！

塩路大和（やまと）くん
（妻鳥町）
1歳おめでとう！
幸せと癒しをありがとう！

高橋咲帆（さほ）ちゃん
（土居町蕪崎）
ニコニコ笑顔のさほちゃん！
すくすく大きくなってね！

河村美緒（みお）ちゃん
（豊岡町長田）
元気いっぱいすくすく育ってね！
みおちゃん大好き！

山口優葵（ゆうき）くん
（金生町下分）
1歳おめでとう！
これからも元気に大きくなってね。

清家愛（いと）ちゃん
（寒川町）
大好きないとちゃん。
これからも元気に育ちますように。

三好蒼真（そうま）くん
（金生町下分）
1歳おめでとう！
元気にすくすく育ってね

久保佑太朗（ゆうたろう）くん
（川之江町）
お誕生日おめでとう！
君がいて幸せです

ひとり親世帯等の自立支援があります

3 高等学校卒業程度認定試験合格支援給付金

高等学校卒業程度認定試験（講座指定あり）の合格を目指す費用の一部を給付します。※児童を含む

上限 100,000 円（受講費用の40%相当額）

4 養育費確保支援

養育費の取り決めに関する公正証書などの作成費用の一部を補助します。

補助対象経費の合計額と43,000 円のいずれか少ない方

対象（全てに該当）

- 市内在住の母子家庭の母、または父子家庭の父
- 児童扶養手当受給者、または同等の所得水準の方
- 過去に同給付金の支給を受けたことがない方

※その他諸条件あり

1 高等職業訓練促進給付金

6か月以上の養成機関に通学する場合、修業期間中に給付金を支給します。

対象資格 看護師、介護福祉士、保育士、作業療法士、理・美容師、歯科衛生士など

市民税非課税世帯	市民税課税世帯
月額 **100,000 円**	月額 **70,500 円**

2 自立支援教育訓練給付金

就職に必要な教育訓練（講座指定あり）を受ける費用の一部を給付します。

対象講座 介護職員初任者研修、経理事務、医療事務など

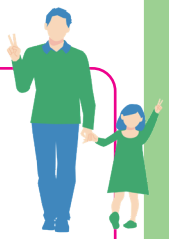

上限 400,000 円（受講費用の60%相当額）

※雇用保険法による一般教育訓練給付金の受給者は、その差額を支給

受給には、事前相談が必要です。
詳しい内容や手続き方法などは、
母子・父子自立支援員にご相談ください。

■問い合わせ先　こども家庭課　28-6027

相談・健診

¥0 FREE

保健推進課 28-6054

離乳食セミナー（予約制）
① 7/12（金）9:30～
② 8/ 9（金）9:30～
保健センター
（申込期限）① 7/10（水）
② 8/ 7（水）

妊婦・育児相談
7/16（火）10:00～11:30
土居こども館
7/23（火）13:30～15:00
保健センター

乳幼児健診
対象者には案内文を送付

体操・手あそび・育児相談 10:00～11:00

親子ふれあいあそび
受付 7/23（火）9:00～16:00
乳児保育所こども村 56-1310

おはなし	1・2歳児	0歳児
8/ 6（火）	8/ 8（木）	8/ 2（金）
川之江図書館	川之江ふれあい交流センター	金生公民館

¥0 FREE

対象施設はこちら▶

にゅうえん

令和７年度入園を希望される方へ（保育園・認定こども園・幼稚園）

入園申込受付開始時期 令和６年 **10月**を予定しています。

※詳しくは、広報９月号やホームページでご案内します

■問い合わせ先 保育幼稚園課 28-6022

自然体験型アートワークショップ
ひかりであそぶ

¥0 FREE

8/12（月）① 10:00～ ② 13:00～
しこちゅ～ホール 小ホール

対象 小学生以下と保護者
定員 各回 20 組
申込期限 7/31（水）
申込方法 二次元コードから申し込み
問 こども家庭課 28-6027

心理学の知恵を取り入れた体験型講座
ACTすこやか子育て講座

8/8（木）、8/22（木）、9/5（木）、9/19（木）、10/2（水）、10/16（水）、10/30（水）、11/13（水）
10:00～12:00 ※全８回参加
中曽根町 5030（たまいば）

定員 12 人
費用 500 円（全８回分）※託児無料
申込方法 二次元コードから申し込み
問 たまいば 090-8976-5864（小松）

ごろ寝アートゃおしゃべりcafe
べビまちゅり

8/1（木）① 10:00～ ② 13:00～
中曽根町 5030（たまいば）

対象 0 歳のお子さんと家族
費用 1 家族 1500 円
申込方法 後日、インスタで公開
問 ボランティア市民活動センター 28-6039

詳しくはインスタで▶

おもちゃ、おはなし、音楽あそび
えっさっさひろば

¥0 FREE

8/10（土）10:00～12:00
金生公民館 大ホール

定員 50 組程度
申込開始 7/10（水）
申込方法 電話で申し込み
問 ファミリーサポートセンター 28-6150

児童手当制度が改正されます

令和６年 **10月～**

制度改正後の初回支給は、**令和６年 12 月**です

支給額（月額） 現状 ▶▶▶▶▶▶ 改正後

	現状	改正後	
3 歳未満	15,000 円	15,000 円	第３子以降 **30,000 円**
3 歳以上～小学生	10,000 円 第３子以降 15,000 円	10,000 円	
中学生	10,000 円	10,000 円	
高校生年代	なし	**10,000 円**	
所得制限限度額以上の方	児童１人あたり 5,000 円	**所得制限なし 手当額は一律固定**	

18 歳までの支給対象児童がいる世帯には、７月下旬以降に案内文書を送付します。

※児童を監護・養育している方で、単身で本市に在住している場合など、対象児童が同一世帯にいない方については、市で把握ができないためご案内ができない場合があります。該当すると思われる場合には、下記までお問い合わせください

1 所得制限を撤廃
所得額にかかわらず、手当額は一律になります。

2 第３子以降の手当額を増額
第３子以降の手当月額が 15,000 円から 30,000 円になります。
※ 22 歳年度末までの子で受給者の経済的負担がある場合に多子加算のカウント対象になります

3 支給対象年齢を拡充
高校卒業年齢相当（18 歳を迎えた最初の 3/31）までの児童が支給対象となります。

4 支払月は年６回（偶数月）へ
支給日は２・４・６・８・10・12 月のそれぞれ 10 日です。
※土日祝の場合は直前の平日に支給します

手続きなど詳しくは、案内文書や市ホームページ（７月下旬以降に公開）をご確認ください。

■問い合わせ先 こども家庭課 28-6027

Health Guide 健康ガイド

加齢性難聴

□話し声が聞き取りにくい
□話し声が大きいと指摘されたことがある
□玄関のチャイムなどが聞こえない時がある
□車が近づいても気が付かない

こんな症状がある方は
もしかしたら **加齢性難聴** かも…!?
医療機関を受診し、必要であれば補助器具の使用を検討しましょう。

「聞こえ」を助ける補助器具

補聴器
聴力を補って聞こえやすくする医療機器

集音器
音を集めて全ての音を大きくする家電製品

それぞれの特徴を理解し、医師の指導のもと、自分に合ったものを選ぶことが大切です。

気になる症状がある場合は耳鼻科にご相談ください

問い合わせ先　保健推進課　28-6054

熱中症に注意

- 適切にエアコンを使う
- こまめに水分・塩分を補給する
- 規則正しい生活を心がける
- 熱中症予防の声をかけ合う

問い合わせ先　保健推進課　28-6054

7・8月は 愛の血液 助け合い運動月間

夏は献血者が減り、輸血用の血液が不足しがちです。
献血車を見かけたら、献血にご協力ください。

問い合わせ先　四国中央保健所　23-3360

知っ得！ゼミ 健康づくりサポーター養成講座 受講生大募集（予約制）

8/20（火）13:30～15:00
保健センター　¥0 FREE

内容　Let's music！「音楽で心に癒しを」
定員　50人
講師　NPO法人 カノン

予約・問い合わせ先　保健推進課　28-6054

からだとこころの健康相談（予約制）

¥0 FREE

8/6（火）9:00～11:00
保健センター

内容　健康相談、血圧測定、血管年齢測定　体脂肪測定　など
対象　市内在住

予約・問い合わせ先　保健推進課　28-6054

毎年7月28日は世界肝炎デー 肝炎ウイルス検診を受けよう

ウイルス性肝炎は、放置すると「肝硬変」や「肝がん」へと進行することがありますが、早期発見・早期治療で症状の進行を抑えることができます。
ぜひこの機会に、肝炎ウイルス検診を受けましょう。

問い合わせ先　四国中央保健所　23-3360

応募者募集 元気歯つらつコンクール

県と県歯科医師会では、満80歳以上で、自身の歯が20本以上ある方を表彰しています。

対象　過去に受賞歴がなく、表彰式に参加できる健康状態の方
申込期限　8/16（金）
申込方法　電話で申し込み

問い合わせ先　四国中央保健所　23-3360

夏休みを利用して 予防接種を受けよう！

¥0 FREE

定期予防接種は対象年齢を過ぎて接種すると**全額自己負担**となります。
母子健康手帳を確認し、接種できていない予防接種があれば、かかりつけの医療機関などで早めに受けましょう。

詳しくはこちら▼

問い合わせ先　医療対策課　28-6209

早期発見・未来を守る 個別検診

子宮頸がん検診
対象　20歳以上の女性
費用　1700円

乳がん検診
対象　40歳以上の女性
※2年に1回
費用　3500円

歯周病検診　¥0 FREE
対象　20～74歳の方

※いずれの検診も、市の指定する医療機関で受診してください
申し込みは二次元コードまたは電話から

問い合わせ先　保健推進課　28-6054

簡単にできる口腔機能チェック お口の健康教室

¥0 FREE

7/24（水）13:30～15:00
川之江ふれあい交流センター
申込期限　7/17（水）

8/1（木）13:30～15:00
長津公民館
申込期限　7/25（木）

【各回共通】
対象　市内在住で65歳以上の方
講師　歯科医師、歯科衛生士、言語聴覚士

予約・問い合わせ先　地域包括支援センター　28-6147

テーマは「大好き!!」子育てフェスタに６千人

5月26日、「四国中央子育てフェスタ」がしこちゅ～ホールであり、約6千人の来場者が「大好き!!」をテーマにした催しを楽しみました。恒例の「赤ちゃんはいはいレース」には、50人の赤ちゃんが出場。笑いあり涙ありのレースは今年も大盛況でした。

市発足20周年を記念した特別イベント「遊育（あそいく）」では、参加者たちがテレビ番組などで活躍するおにいさんやおねえさんと体を使って遊びました。

そして、今年も子育て支援団体のブースやマルシェが各所に軒を連ね、会場のあちこちから笑顔と元気な声が溢れていました。

市役所前が歩行者天国に！思い出スクランブルナイト

5月31日、市発足20周年記念イベント「思い出スクランブルナイト」が市役所庁舎前交差点を車両通行止めにして開催されました。

愛媛銀行と四国中央テレビがタッグを組んだこのイベント。普段は車が行き交う交差点は、キッチンカーやテーブルが並ぶマルシェに、愛媛銀行三島支店の白い壁面は、本市の20年の歩みを映し出すシアターに変身しました。また、映像をバックに各分野で活躍している人たちによるトークショーが行われるなど、来場者たちは、映し出された映像にそれぞれの思い出を重ねながら、特別な夜を楽しんでいました。

茶そばわんこ大会復活！霧の森お茶まつりが大盛況

6月2日、「霧の森お茶まつり」がありました。霧の森誕生25周年＆市発足20周年という記念イヤーのお茶まつりは、会場に設置されたリングで愛媛プロレスがパフォーマンスをしたり、コロナ禍で中止されていた「茶そばわんこ大会」や「もちまき」が復活するなど、例年にも増して賑わいました。

新緑の新宮を記憶と記録に残そう フォトロゲイニングin新宮

6月2日、新宮の穴場から観光スポットまで地図を頼りにチームで巡り、撮影した写真で得点を競う「フォトロゲイニングin新宮」が開催され、県内外から31チーム91人が参加しました。新宮小・中学校をスタートした参加者たちは、霧の森やあじさい園、ダムなどを巡り、新緑の新宮を堪能しました。

初夏の嶺南を彩り続けて27年 嶺南あじさい会が県知事表彰

下長瀬あじさい公園やあじさいロード（国道３１９号）など、嶺南地域であじさいの植樹や道路の清掃活動を続けている「嶺南あじさい会」（合田篤夫会長）に、「生活環境づくり活動功労者知事表彰」が贈られました。合田会長は「今後も活動を続け、地域の活性化につなげたい」と話しました。

コンサートの収益を能登へ 堤 宏文さんが義援金を寄贈

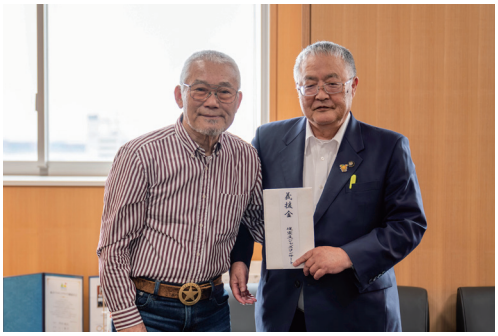

本市出身のドラマーで、４月にしこちゅ～ホールでコンサートを開催した堤 宏文さんから、収益の一部などが能登半島地震義援金として寄贈されました。５月27日の寄贈式で堤さんは、「困っている方々の力になりたい」と話し、日赤愛媛県支部四国中央市地区長である篠原市長に目録を手渡しました。

ひとり暮らしの高齢者住宅へ ㈲清水防災が住宅用火災警報器を寄贈

５月23日、有限会社清水防災（長野大嗣代表取締役・上柏町）から、ひとり暮らしの高齢者住宅に設置してほしいと、住宅用火災警報器１００個が寄贈されました。同社からの寄贈は今年で４年目。これまでに寄贈された警報器は５００個になります。警報器は、消防職員が対象の住宅を訪問し設置します。

給食から世界を知ろう 小中学校でオリンピック給食

７月から開催されるパリオリンピックを前に、食を通して他国への理解を深めようと、世界の料理を取り入れた「オリンピック給食」を実施しました。この企画には、元オリンピック選手で市職員の近藤 楓さんも参加。一緒に給食を食べながら、児童たちの質問に答えていました。
（写真は川之江小学校）

柳瀬ダム70周年×市発足20周年 小学生が水の利用を学ぶ

市民生活と産業を支える大切な水瓶の一つである柳瀬ダムが70周年を迎えたことを記念して、吉野川ダム統合管理事務所と市水道局が「水利用を知る見学会」を開催しています。６月６日には、北小学校の３～５年生がダムや発電所、浄水場、そして丸住製紙大江工場を見学し、水と紙のつながりを学びました。

紙の開発ってどうやるの？ 小学生が新たな紙製品の可能性を学ぶ

６月10日、新宮小・中学校で開催された公開授業「新たな紙製品開発の可能性」に、市内の小学生21人が参加しました。児童たちは講師を務めた愛媛大学紙産業イノベーションセンターの内村浩美センター長から、水や熱に強い紙、破れない紙など、次々と生まれる特別な機能を持つ紙について学びました。

本紙上で紹介できなかった記事や写真は、市ホームページ「まちの話題」に掲載しています

祝 中曽根スポーツ少年団が学童軟式野球大会で好成績！

4月14日から5月18日にかけて、県内7球場で開催された「第44回全日本学童軟式野球愛媛県大会」に出場した「中曽根スポーツ少年団」が、見事上位入賞を果たしました。

今大会には県内から41チームが出場。準決勝に駒を進めた同チームは、優勝チームである桜井クラブ（今治）と対戦し、惜しくも決勝進出は逃しましたが、8月に開催される中四国九州大会の出場権を獲得しました。

キャプテンを務める大西悠太さん（中曽根小6年）は、「仲間を信じ、一生懸命プレーして優勝します」と、大会にかける意気込みを話しました。

ちょっとそこまで 広報SAMPO

祝 宇摩史談会が創立50周年記念誌を発行

昭和48年の創立時から、地域の歴史を研究してきた宇摩史談会（鴨威（たけし）会長・写真左）は、昨年創立50周年を迎えました。同会では年2回、会誌「宇摩史談」を発行しており、今回発行した50周年記念誌には、俳人・小林一茶の宇摩郡来訪に関する考察などの多彩な寄稿文が掲載されています。また、これまでの掲載内容を一覧にした総目録も同時発行。これらは同会で販売しているほか、市内の図書館でも読むことができます。宇摩の歴史を感じてみませんか？

市長のひとりごと

あしたからも頑張るぞ！

四国中央市長　篠原　実

全国市長会に出席できるのも今回が最後かもしれないなという思いもあり、窮屈な日程の中、事務局に無理を言って東京へ出かけた。県議の時代から重ねてみると、会議や公務・要望陳情などで幾度となく上京したものである。

二泊三日の慌ただしい仕事のけりを付けて帰るべく、足腰の不便を理由にしてタクシーを利用した。大都会のまちもビルも、視界から手のひらいっぱいの風景をどんどん変化させていく。時々飛行機も目に入る。橋の下には、何台ものガントリークレーンを含め港が機能している。通常はモノレールをほとんど利用していたから、車中からの景色は、年代とともに変化したビルの様相以上に深い重いものを心に投げかけてくる。有難いことに、市長になってからは秘書の職員がサポートしてくれているので肉体的には凄く助けてもらっている。

高いマンションが数多くあり、様々な憎悪とか五臓六腑に染みる恨みのような感情は信じられないくらい浄化されている。総括的に見れば、それだけ人に恵まれた人生であったなと思う。そのように自分に言い聞かせながら頑張ってきたが、案外呑気にしんどいことも、深刻ぶらないでやってきたのかもしれないとも思う。

そんなことを思っていたら空港に到着した。もう頭の中は、公務や帰ってからの雑務に占領されていた。

明日からも、許されて与えられた仕事と格闘して身も心もボロボロになるまで精進するぞ。

イベント INFORMATION

場 場所　期 期間　時 時間　講 講師
対 対象者　定 定員　円 参加費
募 募集期限・期間　問 問い合わせ先

プール・海水浴場

伊予三島運動公園市民プール
7/19（金）～ 8/25（日）
10:00～17:00
円 中学生以上 200 円、小学生 100 円、未就学児無料
※小学 3 年生以下は保護者同伴。泳ぎが苦手な子は浮き輪やライフジャケットなどを着用しましょう
問 伊予三島運動公園体育館 28-6071

余木崎海水浴場
7/12（金）～ 8/18（日）
9:00～17:00
問 観光交通課 28-6187

寒川豊岡海浜公園ふれあいビーチ
7/13（土）～ 8/18（日）
9:00～17:00
問 観光交通課 28-6187

8/3（土）17:00 ～ 湖水まつり
金砂湖畔公園
17:00 ～　各種バザー
18:00 ～　ステージイベント
20:00 ～　花火大会
※荒天時は中止（順延なし）
問 水道総務課 28-6452

7/13（土）20:00 ～ かわのえ夏まつり 花火大会
川之江港
メッセージを添えた花火が打ち上がります
※荒天時は 7/14（日）、7/15（月・祝）まで順延
問 市観光協会 77-5003

8/15（木）19:00 ～ 土居夏まつり
関川河川敷ふるさと広場
19:00 ～　踊り連の競演
20:00 ～　花火大会
※荒天時は 8/16（金）に順延
問 市観光協会 77-5003

お祝い花火募集
4 号玉花火にメッセージを添えて打ち上げます。
定 10 人 ※応募者多数の場合は抽選
料金や応募方法など詳しくはこちら▶

7/23（火）～7/25（木） みなと祭
7/24（水）17:30～ おどり大会
三島小学校グラウンド
駅前通り商店街
新町商店街

7/19（金）～7/25（木） 笹飾り展示
駅前通り商店街、新町商店街
※新町商店街は8/15（木）まで展示

7/25（木）20:00～ 花火大会
三島港
※荒天時は7/26（金）に順延
20 周年を記念した特別な花火が打ち上がります

7/23（火） 港湾感謝祭（神事）

みなと祭会場
（三島神社、駅前通り商店街、新町商店街 など）

問 みなと祭実行委員会事務局（観光交通課内）28-6187

劇団四季 ジーザス・クライスト＝スーパースター
8/31 土 全席指定
大ホール 午後3時開演 S席 10,000円 A席 8,000円 B席 5,000円
※3歳以上有料（3歳未満入場不可）
ハイスタッフホール（JR観音寺駅から徒歩3分）
https://kanon-kaikan.jp/
TEL 0875-23-3939
［エルサレム・バージョン］撮影・上原タカシ

朝刊配達スタッフ募集
初めての方も丁寧に教えます♪
・AM2時から5時までの間の約2時間
・月給5万円～7万円 ※時間・部数による
要原付免許・バイク貸与
WワークOK・入店お祝い品あり・体験可
読売センター川之江 伊予三島 土居 0896-58-4441
四国中央市川之江町1829－1　担当：こうぶち
どこよりもお手頃価格で↓内容充実！購読のお申込みも当店まで
読売新聞 "だけ" は、まだ3,400円！（月極購読料）

中高生 ゆかたが ワンコインで買える キャンペーン
女子対象
学生証提示
インスタフォロー
MATSUYAGOFUKUTEN
こちらまで！
松屋呉服店
TEL 24-3638

四国中央ふれあい大学

四国高等学校演劇祭

¥0 FREE

7/15（月・祝）10:10〜17:15（開場 10:00）
しこちゅ〜ホール 大ホール

演目

10:30 観音寺第一高校（香川）「いらだつ部屋」
12:15 高知東高校（高知）「楽死（たのし）」
13:30 松山東雲高校（愛媛）「全校ワックス」
14:45 城東高校（徳島）「その 50 分」
16:00 川之江高校（愛媛）「締め切りはまってくれない」

問 四国中央ふれあい大学事務局
（文化・スポーツ振興課内）28-6043

カリスマ保育士

てぃ先生トークショー

8/17（土）14:00〜15:00（開場 13:30）
しこちゅ〜ホール 大ホール

円 一般 1000 円、
高校生以下 500 円、未就学児無料
※全席指定、当日各 500 円増
※完売した場合、当日券の販売はありません

チケット販売 7/11（木）〜
文化・スポーツ振興課、しこちゅ〜ホール、
ユーホール、明屋書店川之江店、
ローソンチケット（L コード：62835）

四国まんなかイベントだより

かんおんじ銭形まつり

7/13（土）銭形花火
財田川河口（琴弾廻廊裏）
7/14（日）銭形よさこい、学生音楽祭など
ハイスタッフホール、商店街エリア

問 かんおんじ銭形まつり実行委員会
（観音寺商工会議所内）
0875-25-3073

時間など詳しくはこちら▶

福祉なんでも相談会

¥0 FREE

8/3（土）13:00〜15:00
しこちゅ〜ホール

- 障がいがある（あるかもしれない）というご本人・ご家族などの相談会
- noriko ハートフルミニコンサート
- 福祉事業所による物品販売など

※託児を希望する場合は、
7/26（金）までに電話で事前予約必要

問 生活福祉課 28-6023
市基幹相談支援センター
28-6154

防災シンポジウム

7/13（土）14:00〜16:00
しこちゅ〜ホール 大ホール

パネラー

¥0 FREE

- 戸羽 太 氏
  前陸前高田市長
- 井原 巧 氏
  衆議院議員
- 石川賀代 氏
  HITO 病院 理事長
- 石川 剛 氏
  愛媛県議会議員

問 Four-C 事務局 74-3618

7/27（土）・7/28（日）

四国中央 紙まつり

詳しくはこちら▶

てんびん展示、マルシェ、自衛隊車両展示、紙の手作り縁日 など

7/27（土）10:00〜 開会式、てんびん表彰式、ステージイベント など
18:45〜 紙おどり
7/28（日）10:00〜 ステージイベント、歌うまコンテスト
警察車両展示 など

紙のまち資料館イベント
スタンプラリー、水引・紙漉き・絵手紙体験、似顔絵プレゼント など

川之江ふれあい交流センターイベント
紙製品の展示・販売
水引結び技能検定・県紙産業技術センターワークショップ（7/27のみ）
ダンボール迷路（7/28のみ）

問 四国中央紙まつり実行委員会事務局（産業支援課内）28-6186

紙まつり会場

（川之江にぎわい広場、川之江地区商店街 など）

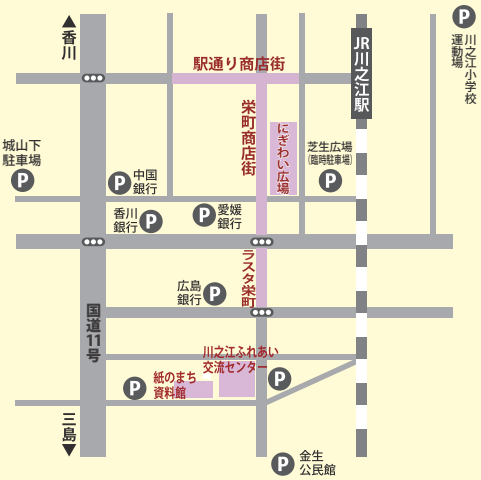

※近隣商業施設への駐車はご遠慮ください

ロゴを使って20周年を盛り上げよう!!

「20周年を盛り上げたい」人なら誰でも使用可！
表紙の二次元コードから特設サイトへ GO！

7/2（火）販売開始
市内紙製品のお得な詰め合わせ
かみえもんBOX

＼1箱 2,500円／

20周年記念！
昨年より 200 個多い 1000 個販売！

前売（900 個限定）
紙のまち資料館
28-6257

紙まつり当日（100 個限定）
川之江ふれあい交流センター
（紙製品販売エリア）

※写真はイメージです

問 四国中央商工会議所 58-3530

しこちゅ～第九 合唱団員募集

市発足 20 周年＆開館 5 周年を記念して、市民でつくるベートーヴェン作曲「第九交響曲」の全曲演奏会を開催。第 4 楽章を一緒に歌う団員を募集します。

募集期間 7/10（水）～ 8/10（土）
定 100 人　**円** 4000 円（楽譜代込）
練習期間 9 月～12 月
申込方法
申込書に参加費用を添えて下記まで提出
申込書は二次元コードからダウンロードできます

演奏会本番
12/28（土）14:00 ～
しこちゅ～ホール 大ホール

練習日など詳しくはこちら▶

問 しこちゅ～ホール 59-4510

ピアノの中を見てみよう！
一緒に歌ってみよう！

林美智子＆仲道祐子 デュオ・リサイタル

¥0 FREE

9/29（日）11:00～（開場 10:15）
ユーホール 大ホール

0 歳から楽しめるリサイタルです。
言葉の楽しさ、素晴らしさ、日本そして世界の歌を親子で体験しましょう。
※入場には整理券が必要です
整理券配布 7/21（日）10:00～
しこちゅ～ホール、ユーホール
問 しこちゅ～ホール 59-4510

©Toru Hiraiwa　©Akira Muto

ハンドメイド作家が集合
土居町 土曜夜市

8/3（土）16:00～20:00
※雨天決行、荒天中止
ユーホール
キッチンカーや縁日、ワークショップもあり
問 にじのとびら 77-5254

いざ出陣！
戦国水鉄砲「関川の戦い」

8/25（日）13:00～16:30
関川河川敷ふるさと広場
対 小学生（1 チーム 5 人）
定 20 チーム
※応募者多数の場合は抽選
円 1 人 500 円
募 7/26（金）まで
申込方法
電話で申し込み
問 戦国水鉄砲実行委員会
土居町商工会青年部
74-5889

石の魅力を紹介
愛石のススメ展

¥0 FREE

7/2（火）～8/25（日）
9:00～17:00
※最終日は 12:00 まで
暁雨館 企画展示室

石の鑑定コーナー
8/3（土）① 9:00～12:00
② 13:00～15:00

問 暁雨館 28-6325

本物の土器に触れよう
土器洗い体験

¥0 FREE

8/4（日）・8/10（土）
10:00～11:00
歴史考古博物館 中庭
定 各日 20 人程度
※小学生以下は保護者同伴
募 各日とも前日まで
問 歴史考古博物館
ー高原ミュージアムー
28-6260

夜は友だち
夏の夜のネイチャーゲーム

7/20（土）19:00～21:15
（受付 18:30～） ※雨天決行
森と湖畔の公園（受付 中央広場）
定 30 人程度
円 一般 300 円、
中学生以下 200 円
募 7/16（火）まで

申込方法
メールで申し込み
akaboshisn@gmail.com
問 えひめ赤星シェアリング
ネイチャーの会
24-7551（石川）

アートクラブ院土居
絵画教室作品展

¥0 FREE

7/9（火）～7/21（日）
9:00～21:00
※最終日は 16:00 まで
ユーホール ロビー
問 ユーホール 28-6353

季節ごとの作品を展示
玄関ちぎり絵壁画展

¥0 FREE

7/7（日）～9/1（日）
9:00～16:00
紙のまち資料館 企画展示室
問 紙のまち資料館 28-6257

新宮サマー スタディープログラム

¥0 FREE

① 8/ 3（土）　② 8/ 4（日）
③ 8/ 9（金）　④ 8/13（火）
⑤ 8/17（土） ※各日 2 回実施
（1 回目）10:30～11:30
（2 回目）13:30～14:30
新宮公民館
対 小学生　**定** 各回 10 人
募 7/21（日）まで
※応募者多数の場合は抽選
問 地域おこし協力隊
28-6410（大廣）

申し込みはこちら▶

本のある暮らし

図書館ホームページ

大好評！電子図書館

蔵書12,000冊以上

図書館休館日　毎週月曜日＆下記日程

川之江図書館（28-6256）
31日（水）

三島図書館（28-6053）
31日（水）

土居図書館（28-6354）
16日（火）・31日（水）

おやこ図書館（28-6258）
31日（水）

わたしの一冊

せいめいのれきし

バージニア・リー・バートン／著

三島小学校5年　三鍋優斐斗（ゆいと）さん

僕がおすすめする本は、「せいめいのれきし」です。生き物の歴史の進み方が分かり、歴史に興味を持つことができたので、おすすめします。

中でも一番読んでほしい部分は、２００年前の人間が生き物と手を取り合って生活しているところです。見ていてうれしくなります。

みなさんも、ぜひ読んでみてください。

新刊紹介

女の国会

新川帆立（ほたて）／著

ある法案について野党第一党の高月馨と共闘関係にあった与党議員・朝沼侑子が自殺した。朝沼の死が解せない高月は、朝沼の婚約者の三好顕太郎と共に死の真相を調べることに―。

『小説幻冬』連載に加筆・修正。

TRCマークより引用

イベント情報

土居図書館

おはなしドーナツの「夏の特別おはなし会」

8月4日（日）10時～11時
ユーホール２階　大会議室
（内容）パネルシアター、大型絵本、手あそび、リズム体操　など
（対象）乳幼児～
（定員）50人程度
申込開始　7月17日（水）9時
¥0 FREE

川之江図書館

折り紙で作ろう　アニマルランド

7月20日（土）10時～11時30分
（対象）小学1～3年生
（定員）15人程度
申込開始　7月11日（木）10時
¥0 FREE

楽しく工作！知ろう環境問題！

8月4日（日）10時～
（対象）小学4～6年生
（定員）20人程度
申込開始　7月11日（木）10時
¥0 FREE

三島図書館

ミステリーバッグをかりよう！

8月3日（土）9時～
（内容）どんな本かは開けてからのお楽しみ（3冊入り）
※無くなり次第終了
（対象）乳幼児～一般
¥0 FREE

おやこ図書館

ジャックさんとキッズイングリッシュ

7月24日（水）14時～15時
（対象）幼児～小学生
※未就学児は保護者同伴
（定員）10人程度
申込開始　7月11日（木）10時
¥0 FREE

編集後記　Re:広報

空港ってなんだかわくわくしませんか。大きな航空機、滑走路の照明、地域の特産品の数々…空港独特の雰囲気を楽しみたくて、利用時はいつも早めに行ってしまいます。（T）

7月13日から夏の甲子園をかけた高校野球の愛媛県大会が始まります。当時、白球を追いかけたチームメイトとの青春時代を思い出しながら、母校の応援をしたいと思います。（N）

市内あじさいの名所、嶺南と新宮では毎年丹精込めて育てられた大輪の花が咲き誇ります。日本原産で品種改良後に逆輸入され、種類が豊富。その魅力は万国共通のようです。（O）

書道パフォーマンス甲子園の本戦出場校が発表されました。今大会は久しぶりの「紙まつり」との同日開催。今年の夏もカメラバッグに水筒を入れて駆けずり回ります。（K）

広報 四国中央　令和６年７月号　７月１日発行

市発足20周年記念コーナー

Happy20

みなさんの20にまつわる自慢・エピソード

暁雨館　近藤 寛（ひろし） 館長

伝承、そして発展へ

暁雨館（ぎょううかん）

文化の地に建つ郷土資料館「暁雨館」が開館し、今年で20周年を迎えました。

文化と自然のシンボルとして建てられた同館では、郷土の発展に尽くした先人の紹介や「岩石・鉱物の宝庫」と呼ばれる関川で採れた石の展示に加え、江戸時代から約３００年続く枯山水の古庭園など、本市が誇る文化や自然の伝承に取り組んできました。

今後は、新たな文化の創造に挑戦している本市出身の若きアーティストや先人から受け継いでいる人権文化といったものにも焦点を当て、若年層や外国の方々など、多くの人が文化に触れるきっかけになるような企画も考えていきたいです。

郷土の更なる発展のために、引き続き文化と自然の発信拠点としての役割を果たしていきます。

日本一の紙のまちはペット用品もたくさん THE BEST PET CITY

13歳のおじいちゃん猫！今日もねむそう

月（ノルウェージャンフォレストキャット）三島中央

松山の保健所から保護した犬です！歳で１歳です！

イギー（ミックス）川之江町

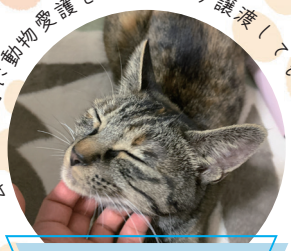

去年の９月に動物愛護センターから譲渡してもらいました

くう（保護猫）下柏町

オヤツと寝るのが大好きです。

ゆめ（柴犬）川之江町

我が家のアイドルです。甘えん坊

タロー（黒猫）土居町中村

水田法律事務所
愛媛弁護士会所属　弁護士水田大輔
まずはお気軽にお電話を
☎(0896)２２－４００３
四国中央市川之江町１８５６－３５
三木ビル３階
交通事故・相続
不動産の問題・離婚
債務整理
その他民事一般

― 想い伝えるお手伝い。―

株式会社 ヨンパ
〒799-0431 寒川町 2582 TEL 0896-25-2426 FAX 0896-25-2570

三島川之江インターから
高速バスが便利でおトクです！
（市営専用駐車場あり※29台）
大阪　4,900円
三宮　4,450円
京都　5,350円
名古屋　5,000円～
京阪神・名古屋へは快適3列シートで毎日運行♪
（※往復利用時の片道あたりの運賃）
松山・高知・徳島へも毎日運行中！
ジェイアール四国バス
☎089-941-0489
おかげさまで営業開始20周年を迎えました！

広報８月号は、8/1（木）発行

編集・発行／四国中央市役所
総務調整課　広報広聴係
〒799-0497愛媛県四国中央市三島宮川4丁目6番55号
TEL：0896-28-6000（代）