



SHIKOKUCHUO
community newsletter

広報 四国中央

Invest in children's well-being

2026
令和8年

4

No.264

第1回 全日本 大学書道パフォーマンス選手権大会 開催!



Thank you
for the great
performance!



今月の表紙

3月8日に初開催された書道パフォーマンスインカレの「良い顔」を集めました。

※ 6・7ページに関連記事



おめでとーございます

高齢者叙勲

瑞宝双光章 教育功勞

加地孝光さん

元公立小学校校長・土居町畑野

CONTENTS

- 32 **新連載** しこちゅーの推シゴト&ザ・ベスト・ペット・シティ
- 31 物語に飛び込もう！紙のまちの本棚
- 30 家族も友人もシゴトもこのまちで親友と暮らそう
- 28 たのしいたくさんイベントインフォメーション
- 24 まちの出来事をお届け 四国中央タイムス
- 22 健康でいこや！四国中央健康ガイド
- 20 親子の情報広場子育てパーク
- 19 お悩み無料相談ほっと
- 12 お知らせ・募集・補助・支援くらしの情報
- 11 健全な制度運営のために
後期高齢者医療保険料が変わります
- 08 令和8年度組織機構改編
市役所フロアマップ&電話番号
- 06 大学生たちの情熱が新たな歴史を刻んだ
書道パフォーマンスインカレ 開催！
- 03 今よりもっと誇れるまちであるために
令和8年度施政方針

子どもたちが手作りの衣装でランウェイを
紙のファッションショーで
世界に一つだけの「紙の服」を披露



子どもたちが手作りの衣装を披露するワークショップが、3月1日に消防防災センターで開催され、親子12組がファッションショーを楽しみました。
子どもたちは、色とりどりの紙で作った世界に一つだけの衣装を身にまとい、紙で装飾された会場をポーズを決めながら歩いて作品を披露しました。

人口と世帯数

令和8年2月末現在

人口 79,290人 (前月比 -98)

世帯数 38,402世帯 (前月比 8)

納期限

4/30(木)

固定資産税・・・1期分

保育園・認定こども園使用料・・・4月分

放課後児童クラブ負担金・・・4月分

市営住宅・駐車場使用料・・・4月分

4/10(金)

水道料金・下水道使用料・・・3月分

令和8年度

施政方針

施政方針とは、市政運営に関する方向性を示したものです。3月3日に開会した令和8年第1回市議会定例会で、大西市長が施政方針を表明しました。その内容をお知らせします。

全文はこちらでご覧いただけます▶



今よりもっと

誇れるまちであるために

はじめに

コロナ禍以降、暮らしや働き方に対する価値観は大きく変化しました。デジタル化の加速や環境意識の高まりに加え、深刻化する少子高齢化や人口減少により、地方にはかつてない変革が迫られています。更に、自然災害の脅威や物価高騰など、本市を取り巻く状況は一段と厳しさを増しています。

しかし本市には、「日本一の紙のまち」として培われてきた誇り高い

歴史と伝統、森林や水の恵み、ダムや港湾と共に発展してきた紙産業クラスター、研究・教育機関が受け継ぐ技術力、高速道路網の結節点という地の利など、四国随一のポテンシャルがあります。これらの強みを最大限に生かし、四国のまんなか「なか四国圏」との連携を深めながら、逆風満帆の精神で「日本一あきらめのない消滅可能性自治体」として、市民の皆さまと共に明るい未来を築いていきます。

環境資源を

未来へ残すまちづくり

環境施策の方向性

地球にやさしいまちづくりを進めるため、新たに脱炭素推進室を設置し、再生可能エネルギーへの転換を軸とした、エネルギーの地産地消に取り組みます。また、ごみ処理施設の再編整備については、循環型社会の実現を目指し、クリーンセンターの敷地を拡張したうえで、トンネルコンポスト方式による次期可燃ごみ処理施設と新たなリサイクル施設を整備する方針を決定します。更に、環境行政を取り巻く社会情勢の変化に対応するため、第三次四国中央市環境基本計画を策定します。

水道施設の強靱化と料金見直し

市民生活や社会経済活動に欠かせない水道施設は、能登半島地震以降、強靱化の重要性が再認識されています。地震に強い水道施設を目指して、施設の更新や管路の耐震化を計画的に進めていきます。



四国中央市長
大西賢治

“令和8年度も子どもたちの未来のために全力で取り組みます”



太陽の家（児童部）開所式
（令和8年2月 子ども若者
発達支援センター敷地内）
※ 24・27 ページに関連記事

水道料金については、人口減少による収入の減少、老朽化に伴う更新費用の増加、物価高騰による維持管理費の増大など、経営環境が厳しさを増していることから、安心・安全な水を安定供給するため、適正な料金水準への見直しを行います。

活力と魅力を創る

まちづくり

紙産業の現状と支援の方向性

本市の基幹産業である紙産業は、「パルプ・紙・紙加工品製造業」の製造品出荷額等が20年連続で全国1位を維持しています。一方で、円安や原燃料費の高騰、人手不足の深刻化など、企業を取り巻く環境は厳しさを増しています。地場産業が発展を続けるためには、現在の強みに一層磨きを掛けるとともに、紙を超える新たな可能性や価値を創出できる環境づくりが重要です。市場の変化を成長の機会へと転じられるよう、効果的な支援策を講じていきます。



しこちゅ〜コモンズ
(令和8年4月開所・妻鳥町)



重要港湾三島川之江港



城山下臨海土地造成事業
(令和8年3月撮影)



国道11号川之江三島バイパス東端(上分町)



川之江こども園
(令和2年4月開園)

若者が働き続けられる地域づくり

愛媛大学の「しこちゅ〜コモンズ」を拠点に産学官金の連携を深め、企業の技術課題の解決や共同研究を推進します。これにより、企業のイノベーション力を高め、経営基盤の強化と安定化を支援します。

企業誘致と産業基盤の整備

地域の強みを生かせる業種や、若者の働く場の拡大につながる企業を中心に、「四国はひとつ」の視点で戦略的な企業誘致を進めます。併せて、助成制度の検討や産業用地の把握に努め、企業が進出し定着しやすい環境を整備し、子どもたちが将来、生きがいを持って働くことのできる環境づくりに力を注ぎます。

にぎわいと定住を支える

まちづくり

防災・減災とコミュニティの強化

大規模災害に備えるため、新たに危機管理部を設置し、消防本部との

連携を強化しながら防災・減災対策を推進します。また、新設する地域振興部にまちおこし課コミュニティ再生室を設置し、公民館や自治会を核とした地域活性化を後押しします。更に、自主防災組織の充実と合わせて共助と互助を強化し、災害に負けないまちづくりを進めます。

三島川之江港の機能強化

四国一のコンテナ取扱量を誇る重要港湾三島川之江港が、災害時に四国の復興を支える拠点港となれるよう、耐震強化岸壁の整備を国に要望していきます。併せて、地元産業を支える物流拠点としての機能強化にも取り組みます。

臨海部の土地造成と道路整備

防災・減災対策や住工混在の解消流通関連用地の確保などが期待される城山下臨海土地造成事業は、令和11年の完成に向けて、県や関係機関と連携しながら取り組みます。基幹産業や地域経済を支え、大規

模災害時の緊急輸送道路としての役割を果たす国道11号川之江三島バイパスは、県や国との連携を強化し、早期完成を目指します。

嶺南地区の豊富な観光資源の活用や基幹産業を支える国道319号の法皇トンネルは、老朽化や狭隘な規格が課題となつているため、新法皇トンネルの早期整備を県や国に対して粘り強く要望していきます。

消防力の強化

新居浜市、西条市と合同で東予東部消防指令センターの建設事業に着手します。消防本部間の連携強化や施設の効率的な運用で、消防力の充実と強化を目指します。

生涯安心して暮らせる

まちづくり

子育て環境の充実

みしま児童センターなどの施設を日曜日も開館し、天候や気温に左右されず親子で過ごせる場所を提供し

ます。少子化が急速に進む中、ニーズに応じた保育や幼児教育を供給するために、公立園の再編と統合を進め、三島地域と土居地域に新たな認定こども園を整備します。

キッズプレイミュージアム(仮称)の見直し

昨年末から実施したタウンコメントでは、事業コンセプトに肯定的な意見を頂く一方、新たな施設建設への懸念も多く寄せられました。将来的な財政運営などを踏まえて慎重に検討した結果、計画の見直しを決定しました。今後は、既存施設を活用した事業コンセプトの具現化を模索します。

医療提供体制の強化

県内6つの医療圏の中で最も医療従事者数が少ない本市において、持続可能な医療提供体制を構築するため、市外から移住した研修医に対して移住費用などを支援します。他にも、市内の医療専門学校で学生確保

事業に対して補助金を交付し、医療人材の確保を後押しします。

地域福祉の推進

認知症施策推進計画を策定し、誰もが役割と希望を持って暮らせる共生社会の実現を目指します。

老朽化が進む土居福祉センターにある、社会福祉協議会などの機能を旧土居庁舎へ、貸館などの機能を土居こども館へ移転します。

地域共生社会の推進に向け、第四次四国中央市地域福祉計画を策定し、令和9年3月に終了する「四国中央市とりのこさない支援体制整備事業実施計画」と一体化します。また、障がい者の緊急時対応、入所施設や病院からの地域移行を進めるため、地域生活支援拠点を整備します。

未来を拓く人を育む

まちづくり

給食費の負担軽減

子育て世帯の負担軽減のため、小・



学校給食を楽しむ子どもたち
(川之江小学校)



高校生による18っ祭！プロジェクト（令和8年1月成人式アフターパーティー）



翠波峰から望む四国山地



移住促進イベント（令和8年11月不動産フェア）

中学校の学校給食費無償化を継続します。なお、小学校については、国と県の給食費負担軽減交付金（仮称）を活用しつつ、基準額を超える部分の保護者負担について検討します。

教育環境の最適化と高校支援

少子化が加速する中で、子どもたちに最適な教育環境を保障するため、学校規模最適化検討委員会を組織し、教育的観点に加えて地域コミュニティの維持と発展の視点から、小・中学校の適正規模や適正配置について検討します。

2年連続で県立学校再編整備基準に該当している土居高校の存続に向けて、産学官の連携で高校の特色化や個性化を提案するなど、必要な支援に努めます。

ともに築く持続可能な

まちづくり

ふるさと納税の拡充

令和7年度の寄付額が20億円に迫

るなど、年々実績を伸ばしてきた本市のふるさと納税は、更なる寄付金収入の増加を目指し、新規ポータルサイトの導入やクラウドファンディングなどを推進します。

シティプロモーションの推進

官民連携による魅力発信とにぎわい創出の環境づくりを進めるため、若年層と継続的につながるSNSを活用した情報発信を強化します。また、民間によるシティプロモーション活動を後押しする補助制度を創設します。

DXの推進

職員と市民とのコミュニケーションをより充実させるため、DXにより職員の時間を生み出す「フロントヤード改革」などの検討を進めます。

にぎわいの創出

市民一人ひとりが主役となれるよう、ボランティア組織や市民団体との連携を強化します。また、住民が

主体となつて地域の課題を解決できるよう、公民館を拠点とした地区コミュニティ活性化事業を推進し、地域力の強化を図ります。

観光振興と交流人口の拡大

本市の豊かな自然環境や歴史、食文化などの強みを生かすため、観光振興計画の策定に取り組みます。また、登山環境の整備やイベントの実施などを通じて、低山を中心とした山岳観光を推進し、交流人口や関係人口の拡大を図ります。

人口減少・少子化対策と移住促進

県の交付金を活用し、人口減少・少子化対策を効果的に展開します。また、若者の移住定住を後押しするため、市内企業と連携してUターンへの促進に取り組みます。

おわりに

令和8年度は、「紙業を超える躍進の年」、そして「従来の産業構造からの超越的な脱却へ歩み始める年」と位置付け、「四国のまんなか人がまんなか支え合い 未来へつなぐ魅力都市」の実現に向けて積極的に取り組んでいきます。

10年後、20年後の四国中央市が、今よりもっと誇れるまちであるために、健全で善良な市政運営に誠心誠意努めてまいります。



#京都光華女子大学 [京都]



#大阪教育大学 [大阪]



#岡山大学 [岡山]



優勝



#広島大学 [広島]

パフォーマンス選手権大会 開催!

ラボまるしえ 2026.3.8[SUN] しこちゅ〜ホール



パフォーマンス選手権大会は、全国の大学生たちが集まり、書道パフォーマンスを競う大会です。今年も多くの学生が参加し、素晴らしいパフォーマンスを披露しました。優勝した学生は、賞状とトロフィーを授けられました。大会を通じて、学生たちは書道への情熱を表現し、新たな歴史を刻みだしました。

大学生たちの情熱が
新たな歴史を刻みだ

第3位



#國學院大学 [東京]



#中村学園大学 [福岡]



國學院大学書道研究会



準優勝
#早稲田大学 [東京]



#大阪樟蔭女子大学 [大阪]



#都留文科大学 [山梨]



#神戸松蔭大学 [兵庫]

第1回 全日本大学書道パフォーマンス
同時開催 かみのまち 文具座+お茶&書コ



また、同時開催の文具・雑貨フェスタやマルシエも多くの来場者でにぎわい、学生と地域、そして産業が交わる新たな交流の場として大きな手応えを残した。初開催ながら、書道パフォーマンス甲子園に続く新たなステージとしての存在感を強く示した今回のインカレ。若者の挑戦を後押しし、地域と未来をつなぐこの大会は、これから大きな広がりを見せていく。



#大谷大学 [京都]

#関西学院大学 [兵庫]



#愛媛大学 [愛媛]



審査員特別賞

大会の結果はこちら



問い合わせ先
書道パフォーマンス振興室
0896-28-6037



市役所

フロアマップ & 電話番号

組織機構の変更に伴い、令和 8 年 4 月 1 日から各課の場所と電話番号の一部が変わります。ご来庁の際やお電話の際にご利用ください。なお、担当部署がご不明な場合は、代表番号までお問い合わせください。

※平日の業務時間外及び土・日曜日、祝日は、宿直につながります



代表 **28-6000**

📍 三島宮川 4-6-55



2F

6	保育幼稚園課	28-6022
6	こども家庭課	28-6027
7	社会福祉課	28-6023
	生活支援室	28-6146
8	生活環境課	28-6145
	廃棄物対策係	28-6015
9	介護保険課	28-6025
9	長寿支援課	28-6024
	地域包括支援センター	
	地域包括支援係	28-6147
	介護予防支援係	28-6229

1F

1	市民課	28-6013
	窓口担当	28-6162
	年金担当	28-6018
	マイナンバー担当	28-6161
2	会計課	28-6041
3	国保医療課	
	国民健康保険係	28-6020
	後期高齢者医療係	28-6017
	収納係	28-6019
4	税務課	
	市民税係	28-6009
	諸税係	28-6010
	固定資産税係	28-6205
	収納係	28-6011
5	市民課	
	くらしの相談センター	
		28-6143

6F
29 議会事務局 28-6048

5F
25 経営戦略課 28-6086
 秘書広報室(広報) 28-6158

25⁻¹ 四国はひとつ課 28-6168

26 人事課 28-6004

27 監査委員事務局 28-6052

4F
20 管理課 28-6167

20⁻¹ 人権課 28-6073

21 生涯学習課 28-6046
 人権教育係 28-6028
 文化財係 28-6043

22 教育総務課 28-6044
 学校給食係 28-6293

23 学校政策課 28-6136
⁻¹ 最適化係 28-6134

23 学校教育課 28-6045

24 情報政策課 28-6204

3F
10 選挙管理委員会事務局 28-6051

11 総務調整課 28-6002

12 紙国再興課 28-6186

13 公共交通課 28-6138

14 山おこし課 28-6169

15 まちおこし課 28-6187
 文化スポーツ振興係 28-6125
 コミュニティ再生室 28-6014
 ボランティア市民活動センター 28-6039

16 魅力創発課 28-6137

17 魅力創発課
 書道パフォーマンス振興室 28-6037

18 契約検査課 28-6008

19 財政課 28-6007
 歳入対策室 28-6005



6F

5F

4F

3F

2F

1F



迷ったときは
 1階の総合案内まで
 お尋ねください。

総合案内

正面玄関

水道局

代表 28-6450

📍 中曽根町 25

- 2F** 水道総務課 28-6452
水道総務係 28-6451
- 1F** 上水道課
建設維持係 28-6454
料金係 28-6453
浄水管理センター 28-6458
- 下水道課 28-6230
川之江浄化センター 28-6268
三島浄化センター 28-6082



- 工業用水課 28-6455**
新宮配水管理事務所 28-6456
富郷配水管理事務所 28-6457

📍 妻鳥町 2891-1

保健センター

📍 三島宮川 4-6-55

- 2F** 医療対策課 28-6208
感染症対策係 28-6209
地域医療対策係 28-6157
- 1F** 保健推進課 28-6054



支所・出張所

- 嶺南支所 28-6068**
📍 金砂町平野山 232 (嶺南公民館)
- 川滝出張所 28-6252**
📍 川滝町下山 1882-1 (川滝公民館)
- 松柏出張所 28-6062**
📍 下柏町 388 (松柏公民館)
- 寒川出張所 28-6066**
📍 寒川町 1390 (寒川公民館)
- 豊岡出張所 28-6067**
📍 豊岡町豊田 78-1 (豊岡公民館)

消防防災センター

代表(消防) 28-9119

📍 中曽根町 500

- 5F** 都市計画課 28-6231
港湾課 28-6036
港務所 28-6077
建設課 28-6034
新設維持係 28-6032
用地・国道対策係 28-6035
- 4F** 危機管理課 28-6934
警防課 28-6933
総務係 28-6935
- 3F** 消防署(本署) 28-9119
テレガイド(自動音声) 23-5990
- 東分署(川之江) 28-8119
西分署(土居) 28-7119
新宮分遣所 28-6409
嶺南分遣所 28-6899
- 国土管理課 28-6223**
道路河川管理係 28-6221
- 建築住宅課 28-6183**
住宅管理係 28-6184
- 予防課 28-6937**
建築担当 28-6938
火災調査担当 28-6939
危険物担当 28-6940



子ども若者発達支援センター(パレット)

📍 下柏町 749-2

- 3F** 学校教育課
少年育成センター 28-6064
こども支援室 28-6188
- 1F** 発達支援課 28-6029
子ども若者総合相談センター 28-6266
児童発達支援センター 28-6026
太陽の家 28-6801



農業振興センター

📍 中之庄町 1684-16

- 2F** 農業振興課 28-6323
農林水産課 28-6324
農業委員会事務局 28-6050



窓口センター

- 川之江窓口センター** 代表 28-6181
📍 金生町下分 791-2 福祉窓口 28-6182
- 土居窓口センター** 代表 28-6320
📍 土居町入野 178-1 福祉窓口 28-6321
- 新宮窓口センター** 代表 28-6402
📍 新宮町新宮 50 福祉窓口 28-6403





01 医療費負担の仕組み

医療費から自己負担額を除いた費用（医療給付費）は、国・県・市町が約5割、現役世代が約4割を負担し、残りの1割を皆さまの保険料で賄っています。

医療費の総額

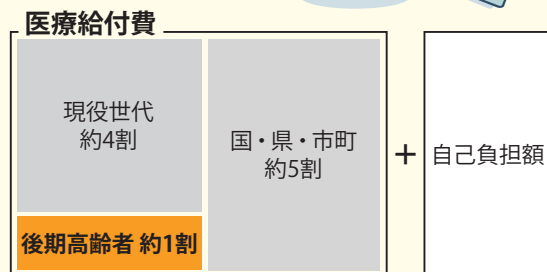

75歳以上の方などが加入する後期高齢者医療制度では、保険料を2年ごとに見直しています。この度、令和8・9年度の保険料が決まりましたのでお知らせします。

なお、令和8年度からは、子どもや子育て世帯を社会全体で支えるための「子ども・子育て支援金制度」が始まり、保険料には医療分に加えて、子ども・子育て支援金分が含まれます。

03 保険料が変わります

令和7年度の保険料	
均等割額	51,930円
所得割率	10.16%
限度額	800,000円

子ども・子育て支援金制度って？

少子化対策の財源を安定的に確保するため、医療保険料に上乗せして集める新しい仕組みです。令和8年度から段階的に始まります。

令和8・9年度の保険料

医療分		子ども分 ^新	
均等割額	55,630円	1,320円	
所得割率	9.79%	0.25%	
限度額	850,000円	21,000円	



※子ども分の保険料は、毎年度改定します

02 保険料の仕組み

一人当たりの保険料は、被保険者が等しく負担する「均等割額」と前年所得に応じて負担する「所得割額」の合計です。令和8年度からは、子ども分が加算されます。

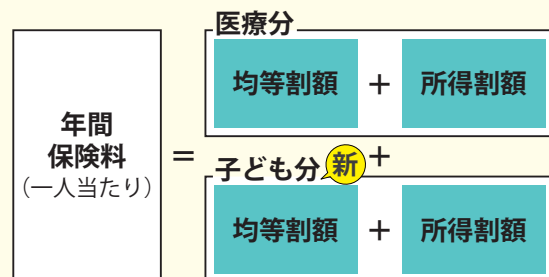

※所得割額=(前年総所得金額等 - 43万円) × 所得割率

04 均等割額の軽減割合や基準が変わります

対象者の所得要件 (世帯主及び世帯の被保険者全員の軽減判定所得の合計額)	軽減割合 ^新	
	医療分	子ども分
「43万円+10万円×(給与・年金所得者の数※-1)」以下	7.2割 (R7は7割)	7割
「43万円+31万円(R7は30.5万円)×世帯の被保険者数+10万円×(給与・年金所得者の数※-1)」以下	5割	5割
「43万円+57万円(R7は56.0万円)×世帯の被保険者数+10万円×(給与・年金所得者の数※-1)」以下	2割	2割

※「給与・年金所得者の数」とは、次のいずれかの条件を満たす方の人数です

- ① 給与収入（専従者給与収入を除く）が55万円を超える
- ② 65歳未満で公的年金等収入額が60万円を超える
- ③ 65歳以上で公的年金等収入額が125万円を超える

問い合わせ先
 県後期高齢者医療広域連合
 089・911・7734
 国保医療課後期高齢者医療係
 28・6017

令和7年度

	均等割額	+	所得割額	=	総額※	年間保険料
医療分	25,965円 (5割軽減)		27,432円		53,390円	53,390円

令和8年度

	均等割額	+	所得割額	=	総額※	年間保険料
医療分	27,815円 (5割軽減)		26,433円		54,240円	55,570円
子ども分	660円 (5割軽減)		675円		1,330円	

※10円未満切り捨て

単身世帯
 収入180万円
 ※年金収入のみ



年間保険料(モデルケース)

問い合わせ先
生活環境課

28・6015

クリーンセンターに持ち込むときは 東側から入場してください

※混雑時は、ごみ収集車を優先させていただきます

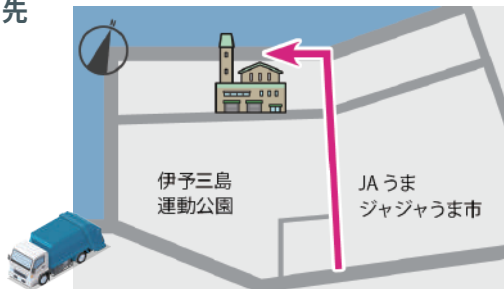

ごみは家庭で保管し、集積所に出さないようにしましょう。
クリーンセンターでは、通常通りごみの受け入れを行います。混雑が予想される5月上旬を避けて持ち込んでください。

5月2日(土)の ごみの収集はお休みです



問い合わせ先
総務調整課

28・6002



日本の経済構造の実態を明らかにするための大切な調査です。工場や個人事務所を含む全ての事業所と企業が対象です。4月から5月に掛けて、インターネット回答用の調査書類が届きますので、期限までに回答してください。
なお、回答が確認できない場合は、調査員がお伺いします。その際は、**調査員証の提示を求め**、調査員であることを必ず確認してください。
基準日 6月1日

令和8年 経済センサス・活動調査に ご協力ください

期間 令和8年4月1日から2年間
問い合わせ先
生活環境課
28・6145

西部地区
上野、北野、土居、入野、畑野、浦山、中村 (有)土居清掃 74-4031
東地区
小林、藤原、津根、野田、天満、燕崎、土居(一部)、中村(一部) (有)みどり清掃 74-2485

土居地域 し尿等汲み取り業者の
収集区域が変わります

公共下水道(雨水)の都市計画を変更します

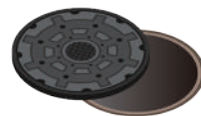

浸水被害を軽減するため、次の排水区を「公共下水道(雨水)」として位置付け、雨水整備を行います。

説明会を開催します

日時と場所

4/28(火) ① 14:00 ~ 15:00 ② 19:00 ~ 20:00
金生公民館



公聴会を開催します

意見を述べる方は、事前に下水道課にお問い合わせのうえ、公述申出書を提出してください。

日時と場所

5/12(火) 19:00 ~ 20:00
金生公民館



※公述申出書の提出がない場合は中止し、前日までにホームページでお知らせします

提出期限 5/8(金) 必着

都市計画課にある公述申出書を郵送または持参してください。

提出・問い合わせ先

下水道課 28-6230 〒799-0413 中曽根町 25
都市計画課 28-6231 〒799-0413 中曽根町 500

変更対象区域

排水区名 川原田排水区、山田井第1排水区、山田井第2排水区、北山第1排水区、城ヶ谷排水区、川之江第1排水区の一部

面積 157.8ha

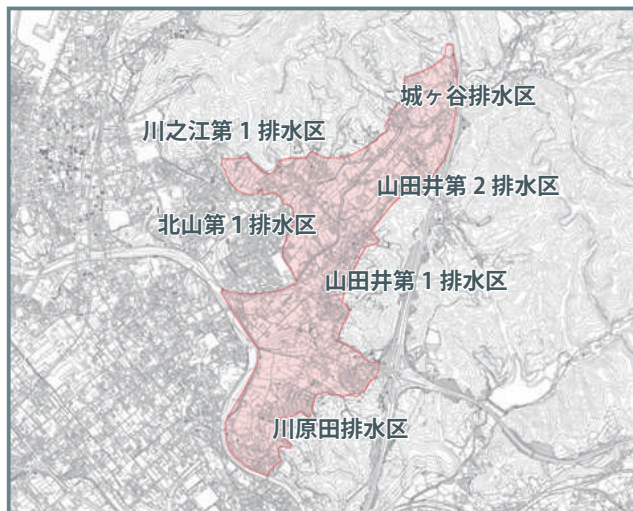

迷子の犬猫の飼い主を早期発見 マイクロチップ装着費用を補助します

迷子になったペットが飼い主の元に戻れるように、マイクロチップの装着費用の一部を補助します。

対象者 次の全てに該当する方

- ・本市に住民登録がある
- ・令和8年度中に、市内の動物病院で飼い犬・猫にマイクロチップを装着した

補助額 最大 2000 円

受付開始 4/1 (水)

装着後6か月以内に、生活環境課にある申請書に領収書と登録完了通知書の写しを添えて提出してください。

※予算額を超えた場合は受け付けを終了します。申請前に受付状況を確認してください

※申請書はホームページからもダウンロードできます▼

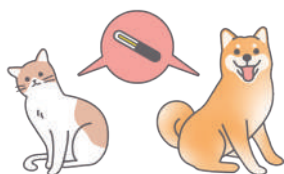

生活環境課 28-6145



飼い主のいない猫の 不妊去勢手術費用を補助します

不幸な命を増やさないために、不妊去勢手術費用の一部を補助します。

※令和8年度から、対象が「飼い主のいない猫」に変わりました

対象者 次の全てに該当する方

- ・本市に住民登録がある
- ・市税などを滞納していない
- ・令和8年度中に、県内の診療施設で飼い主のいない猫に手術し、その費用を負担した



耳カットが必要です

補助額 最大 5000 円

受付開始 4/1 (水)

手術後30日以内に、生活環境課にある申請書に領収書(耳カットしたことを記載)の写しなどを添えて提出してください。

※予算額を超えた場合は受け付けを終了します。申請前に受付状況を確認してください

※申請書はホームページからもダウンロードできます▼



生活環境課 28-6145



4/16 (木)・5/10 (日)	
土居地域	関川公民館 9:00 ~ 9:20
	北地区 交流センター 9:40 ~ 10:10
	長津公民館 10:20 ~ 10:50
	小富士公民館 11:00 ~ 11:20
	土居公民館 11:30 ~ 11:40

5/17 (日)	
新宮・嶺南地域	寒川山集会所 9:00 ~ 9:10
	日浦バス停 10:00 ~ 10:10
	大谷口バス停 10:30 ~ 10:40
	秋田・程野集会所 10:50 ~ 11:00
	堂成 (福祉バス車庫前) 11:10 ~ 11:20
	旧寺内小学校 11:50 ~ 12:00
	天の滝橋 12:10 ~ 12:20
	上山簡易郵便局前 12:25 ~ 12:35
	中村集会所 12:40 ~ 12:50
新宮公民館 13:00 ~ 13:10	

4/15 (水)・4/26 (日)	
川之江地域	川之江ふれあい 交流センター 9:00 ~ 9:30
	金生公民館 9:40 ~ 10:10
	妻鳥公民館 10:20 ~ 10:40
	上分公民館 10:50 ~ 11:00
	金田公民館 11:10 ~ 11:20
	川滝公民館 11:35 ~ 11:45

4/14 (火)・4/19 (日)	
三島地域	豊岡公民館 9:00 ~ 9:20
	寒川公民館 9:30 ~ 9:50
	中之庄公民館 10:00 ~ 10:20
	三島公民館 10:30 ~ 10:40
	中曽根公民館 10:50 ~ 11:10
松柏公民館 11:20 ~ 11:40	

日時と場所 左記のとおり
費用 新規登録 3000円
予防接種 3100円
持参物 案内はがき(2月末に発送)
問い合わせ先
生活環境課 28・6145



詳しくはこちら▶

他の犬とトラブルにならないように、リードでしっかりとつないでおきましょう



※前の会場の混雑状況により、開始時間が遅れる場合があります

狂犬病予防接種を受けましょう

令和8年度分移動支援チケット(灰色) しこちゅらお出かけチケット 申請受付開始

タクシーや自家用車の給油に利用できます。

対象者

市内在住で次のいずれかの障害者手帳をお持ちの方

- ・身体障害者手帳1級または2級療育手帳
- ・精神障害者保健福祉手帳

※施設入所中、入院中の方は対象外

交付 1人1冊(200円×35枚)
受付開始 4月1日(水)

申込方法

障害者手帳、車検証を社会福祉課または各窓口センターに持参してください。

問い合わせ先

社会福祉課 28・6023
(ファクス) 28・6172

土地・家屋価格の帳簿を縦覧できます



期間

4月1日(水)～4月30日(木)

場所 税務課、各窓口センター

問い合わせ先

税務課 28・6205

※令和8年度の固定資産税納税通知書は、4月中旬に発送します

軽自動車税 普通自動車税 減免申請ができます

対象 障がい者本人が所有する自動車

※一人につき、軽自動車、普通自動車のいずれか1台まで

※18歳未満で身体障がいのある方、または知的・精神障がいのある方は、生計同一者名義の自動車も対象

申込方法

障害者手帳、車検証、運転免許証、マイナンバーが分かるもの(軽自動車税のみ)を持参してください。
※家族が運転する場合は、事前にお問い合わせください

軽自動車税

受付期間・場所

4月1日(水)～6月1日(月)

税務課、各窓口センター

問い合わせ先

税務課 28・6010
(ファクス) 28・6058

普通自動車税

受付期間・場所

5月13日(水)・14日(木)

9時30分～16時

市役所市民交流棟2階

問い合わせ先

東予地方局課税課
(ファクス) 0897・56・1300
0897・56・0716

新築 汲み取りからの転換 浄化槽設置整備事業補助金

対象設備と補助額

次の全てに該当する合併処理浄化槽

- ・令和8年度中に設置が完了する
- ・公共下水道事業の認可区域外に設置する

規格	新築	転換
5人槽	最大 22.0万円	最大 33.2万円
7人槽	最大 27.6万円	最大 41.4万円
10人槽	最大 36.4万円	最大 54.8万円

※新宮地域で転換する場合は、限度額が2倍になります

対象者

- ・この補助を受けたことがない
- ・市税などを滞納していない

受付開始 4/10(金)

生活環境課にある申請書に必要書類を添えて、持参または郵送してください。

※必ず設置前に申請してください

※予算額を超えた場合は受け付けを終了します

※申請書はホームページからもダウンロードできます▶



生活環境課 28-6145
〒799-0497 三島宮川 4-6-55

ご家庭の省エネを応援!

地球にやさしいエネルギー設備導入補助

対象設備と補助額

設置完了日から1年未満の次の設備

家庭用 リチウムイオン蓄電池 最大 10万円 	自家用 電気自動車 最大 20万円 
ZEH (ネット・ゼロ・エネルギー・ハウス) 最大 30万円 	家庭用V2H (ビークル・トゥー・ホーム) 最大 10万円 

※蓄電池とV2Hは保証開始日、電気自動車は車検証の交付日、またZEHは検査済証の交付日が設置完了日です

受付期間 4/1(水)～令和9年3/31(水) 消印有効

生活環境課にある申請書に必要書類を添えて、持参または郵送してください。

※申請書はホームページからもダウンロードできます▶



生活環境課 28-6145
〒799-0497 三島宮川 4-6-55

固定資産税 軽自動車税 市県民税 納付はスマホ決済が便利

納付書に印刷されている2次元コードを利用すると、スマートフォンから納付できます。ぜひご利用ください。

※市県民税の特別徴収は対象外です
※納期限を過ぎると利用できません

問い合わせ先

税務課 28・6011

詳しくはこちら▶



国民年金保険料の納付を猶予 学生納付特例制度

学生で所得がなく、保険料を納められないときは、在学中の保険料の納付が猶予される特例制度をご利用ください。

対象者

大学などの学生で前年所得が一定額以下の方

申込方法

基礎年金番号通知書、学生証の両面コピーまたは在学証明書の原本、マイナンバーカードなどの本人確認書類を、各窓口センターに持参してください。

問い合わせ先

市民課

28・6018

詳しくはこちら▶



新居浜年金事務所

0897・35・1300

3泊4日の国際交流 ホストファミリー募集

オレワカレッジ（ニュージーランド）の高校生13人と引率者2人が市内の家庭でホームステイします。ホストファミリーになつて、自宅で国際交流をしてみませんか。

受入期間 3泊4日

10月6日（火）～10月9日（金）

定員 先着15家庭（1家庭1人）

※中学・高校生がいる家庭を優先

受付開始 4月13日（月）

電話、メール、またはホームページから申し込んでください。

申込・問い合わせ先

市国際交流協会 28・6137

sifa@city.shikokuchuo.ehime.jp



まちと生活に彩りを添える 花の種銀行「フラワーバンク」

花の種をお貸しします。育てて楽しんで後に、収穫した種を返却してください。

対象者 次の全てに該当

- ・市内に在住、在勤、在学の個人
- または団体
- ・花を育てる場所が市内にある

受付開始 4月16日（木）

申込・問い合わせ先

都市計画課

28・6231

詳しくはこちら▶



老朽化で倒壊の恐れがある 空き家の解体費用を補助します



対象物件

個人が所有する住宅または併用住宅のうち、次の条件を全て満たすもの

- ・長期にわたり使用されていない
- ・腐朽や破損などが基準を満たす
- ・倒壊すると災害時に避難を妨げる恐れがある



※一部対象にならない地域があります。詳しくはお問い合わせください

対象者 対象物件の所有者など

補助額 最大80万円（補助対象経費の4/5以内）

※一定の資格を有する市内業者が請け負う工事に限ります
※取り壊し後の整地工事や地下埋設物の除却、家財道具の処分にかかる費用は対象外です

受付期間 事前調査申し込み

4/13（月）～5/12（火）

建築住宅課にある事前調査申込書を郵送または持参してください。

※申込書はホームページからもダウンロードできます▶



建築住宅課住宅政策室 28-6183
〒799-0413 中曽根町500

1次募集開始

LED防犯灯設置事業費補助金

自治会などがLED防犯灯を新設または更新するときの費用を補助します。

補助額 1基につき最大1万5千円

- ※設置費用の2/3以内
- ※申請総額が予算額を超えたときは、補助額が減額されます



申請上限数 1団体に付き5基

※年間を通じて1団体8基まで

受付期間 5/7（木）～5/29（金）

くらしの相談センター、または川之江・土居窓口センターにある申請書に、工事費見積書、位置図、振込先口座の預金通帳の写しを添えて提出してください。

- ※必ず設置前に申請してください
- ※申請書はホームページからもダウンロードできます▶



くらしの相談センター 28-6143

運転免許を返納した方の ハンドル型電動車椅子購入を補助

市内在住で、運転免許を自主返納した65歳以上の方が購入した電動車椅子の費用を補助します。

補助額 最大2万円

申込期限 令和9年3/31(水)

領収書と保証書の写し、写真、運転免許の取消通知書を持参してください。

※予算額を超えた場合は受け付けを終了します



詳しくはこちら▼



公共交通課 28-6138

65歳以上の方の 自転車用ヘルメット購入を補助

市内の販売店で購入した自転車用ヘルメット(安全基準を満たしたもの)の費用を補助します。

補助額 最大3000円 ※購入費用の1/2

申込期限 令和9年3/31(水)

領収書の写しと安全基準の適合が確認できる書類を持参してください。

※予算額を超えた場合は受け付けを終了します



詳しくはこちら▼



危機管理課 28-6934

友活・恋活チャレンジ事業 出会いと交流のイベントを補助

独身男女の健全な出会い・交流イベントを実施する企業や団体などに、補助金を交付します。

対象事業 次の全てに該当するイベント

- ・市内の企業、団体、事業目的に沿った実行委員会が実施する
- ・20歳から39歳の独身男女の健全な出会いや交流を目的に開催する
- ・参加者が10人以上で、そのうち半数以上が市内に在住、在勤または在学している

※その他の条件はホームページで確認してください

補助額 最大20万円×5企画程度

※応募は1団体につき1企画まで

申込期限 6/12(金)

こども家庭課にある申請書、事業計画書、収支予算書を持参または郵送してください。

※申請書はホームページからもダウンロードできます▶



こども家庭課 28-6027
〒799-0497 三島宮川 4-6-55

まちづくり活動を応援します！

審査委員を募集します

補助要望のあった、まちづくり活動の内容などを審査します。

定員 1人程度

任期 6/1(月)～令和9年3/31(水)

報酬 1回4000円

※2、3回程度、平日に開催

対象者 次の全てに該当する方

- ・市内在住、在勤、在学の20歳以上
- ・行政機関の職員または市議会議員でない
- ・本市の他の審議会などを4つ以上兼ねていない

応募期限 4/24(金)

住所、氏名、年齢、性別、電話番号、志望動機やボランティア活動などのまちづくり活動歴(400字程度)を明記して、メール、ファクス、郵送または持参してください(様式自由)。

※審査は一般公開されず



活動経費を補助します

市民団体が本市を拠点として行う、公益性の高いまちづくり活動について、その実施に必要な経費の一部を補助します。

みんなで取り組む

あったかしこちゅ～まちづくり事業コース

補助額 最大40万円

対象 市総合計画の施策に該当する事業

やってみよう！

まちづくり事業コース(スタートアップ支援)

補助額 最大10万円

対象 設立から概ね10年以内の団体

※補助条件など詳しくは、募集要領で確認してください

受付期間 5/1(金)～5/29(金)

まちおこし課にある要望書に、企画書などの資料を添えて提出してください。

※募集要領と要望書はホームページからもダウンロードできます▶



お近くで開催します 出前ミニ手話教室

手話による自己紹介や手話歌などが学べます。開催日時や場所は、ご相談ください。

¥0
FREE

対象者

会社、病院、施設、グループなど
講師 手話サークルのぎく

申込・問い合わせ先

ボランティア市民活動センター
28・6039
(ファクス) 28・6160



初心者対象 手話教室受講生募集

¥0
FREE

手話を勉強したい方、手話を通してボランティア活動をしたい方、ぜひご参加ください。小さなお子さんも一緒に参加できます。

日時 毎週水曜日(全5回)

5月13日～6月10日

19時30分～20時30分

場所 金生公民館

講師 手話サークルのぎく

定員 先着20人程度

受付開始 4月11日(土)

申込・問い合わせ先

ボランティア市民活動センター
28・6039
(ファクス) 28・6160

パソコンで話の内容を伝える 要約筆記教室受講生募集

¥0
FREE

日時 毎週火曜日(全5回)
4月21日～5月26日
10時～11時30分



場所 川之江文化センター1階

講師 要約筆記サークルうさみみ

定員 10人程度

申込期限 4月20日(月)

※応募者多数の場合は責任抽選

申込・問い合わせ先

ボランティア市民活動センター
28・6039
(ファクス) 28・6160

子どもと休みが一緒のお仕事 学校給食スタッフ募集

勤務時間	時給	その他
8:00～16:45 (8時間)	1260円	賞与あり 社員登用制度あり 社会保険完備
6時間 (8:00～16:45のうち)	1160円	社会保険完備

勤務場所と募集人員

川之江地域の小・中学校 5人
東部学校給食センター 3人

＼未経験者歓迎！／

待遇

- ・各職場エアコン完備
- ・通勤手当、制服貸与あり
- ・副職可



休日

土・日曜日、祝日、春休み、夏休み、冬休み



最新の情報は、
こちらでご確認ください▶



四国中央市総合サービスセンター 58-3863
川之江文化センター4階

×たばこの投げ捨て ×火遊び
山火事を防ごう！

山火事の約7割は冬から春に掛けて発生しています。その多くは、たばこの投げ捨てや野焼きなど、人の不注意が原因です。行楽シーズンを迎え、山間部への人の出入りが増えるこれからの時期こそ、山火事の防止に努めましょう。

- ・乾燥、強風の日は火を使わない
- ・火から目を離さない
- ・消火用の水を用意する
- ・たばこの投げ捨て、火遊びはしない

問い合わせ先
予防課 28・6937



消防団員 募集中！



DAN 団DAN N談！

教えて消防団のこと

金生分団第4部

高橋武志さん

製紙会社勤務

入団して今年で18年目になります。声を掛けていただいた当時は団員の高齢化が進んでおり、私の祖父に近い年代の方が現役で地域を守っていました。人生の先輩方に恩返しができればと思います。

この地域は比較的人の移動が少なく、昔からの顔なじみが多いことが特徴です。それは消防団も同じで、世代を超えて築かれた信頼関係が活動の大きな支えになっています。近年は、団員と住民が一緒になって地域を守っているという意識が高まっています。

夜間照明完備 川之江埋立グラウンド リニューアルオープン

照明施設の設置により、利用時間が延長されました。また、トイレの設置に加え、防球ネットの改修や土の入れ替えも行っています。ぜひご利用ください。

所在地 妻鳥町3053

利用時間 9時～21時30分

※9月～3月は21時まで

照明施設利用料

1時間当たり500円

申込・問い合わせ先

川之江体育館 28・6255

利用予約は「しこちゅく施設予約システム」が便利！▼



停電情報を自動でお知らせ LINEで停電情報

LINEで友だちになると
設定したエリアの

- ・停電の発生時刻
- ・発生状況
- ・復旧時刻

などを自動でお知らせします。

よんでんネットワークコールセンター

0120-410-637

登録は
こちら▼



平和を守り 未来を創る 自衛隊就職相談会



4/17 (金) 17:00～18:00
市役所市民交流棟 1階多目的室

予約不要！何でもご相談ください。

2士(任期制自衛官) 一般曹候補生

一次募集開始！

募 5/7 (木) まで

詳しくはこちら▶



自衛隊新居浜出張所 0897-32-5396

交通安全活動を応援 助成希望団体募集

- ・交通ルール順守の呼び掛け
 - ・通学時の誘導
 - ・のぼり旗や看板の設置
 - ・危険箇所の情報収集や周知など
- ※助成の要件は、事前にお問い合わせください

募 5月中旬まで



宇摩交通安全協会 23-5331

あなたの言葉が 世界を変える

言葉には形がありませんが、人の心を動かす力があります。人を幸せにすることもあれば、反対に深く傷つけてしまうこともあります。便利で大切な道具であるはずの言葉は、使い方を誤れば鋭い刃物のように人を傷つけてしまうのです。

あなたが普段、無意識に使っている言葉の中に、誰かを不快にさせたり、差別的な意味を含んでしまったりするものはないでしょうか。

差別や偏見は、特別な場面だけで生まれるものではありません。日常の会話や言い回しの中に、気付かないうちに染み込んでいることがあります。「悪気はなかったのに、言ってしまった…」という後悔をしないために、今使っている言葉を一度立ち止まって見直してみることが大切です。



人権課 28-6073

隣保館だより配信中▶



予約不要 秘密厳守 人権相談実施中

¥0
FREE

平日 9:00～16:00

差別や虐待、ハラスメント、インターネット上の誹謗中傷など、さまざまな人権問題について、法務局職員や人権擁護委員が相談をお受けします。

松山地方法務局四国中央支局
23-2407

例えば、次のような表現は、より中立的で相手を尊重する言い方に置き換えることができます。

- ・父兄▼保護者
- ・男(女) らしく▼自分らしく
- ・男(女) のくせに▼使わない
- ・同和の会▼人権・同和教育の会
- ・外人▼外国人
- ・足がない▼交通手段がない
- ・手短に▼簡潔に

もちろん、言い換えただけで差別が完全に無くなるわけではありません。しかし、相手の立場や気持ちを思いながら言葉を選ぶことは、確実にあなた自身の意識や周囲の空気を変えていきます。

一人ひとりが少しずつ意識を向けることで、誰もが安心して言葉を使える、優しい世界に近づいていくのではないのでしょうか。

お悩み無料相談

ほっと



YOUR HOTLINE

当月 11 日から翌月 10 日までの予定を掲載

無料特許・商標相談 (要予約)

5/11 月 13:00~16:00 四国中央商工会議所 1 階

相談日5日前までにご予約ください

四国中央商工会議所 ☎ 58-3530

若者の就労相談 (要予約)

1 人 1 時間の相談 定 1 日 4 人

☎ 就職にお悩みの 15 歳~49 歳の方または保護者

4/20 月 13:00~17:00 ハローワーク四国中央 1 階

東予若者サポートステーション ☎ 0897-32-2181



行政相談

4/13 月 10:00~12:00 土居窓口センター 1 階

4/21 火 13:30~15:30 川之江文化センター 2 階

4/27 月 10:00~12:00 市役所 2 階 202 会議室

総務調整課 ☎ 28-6002

法律相談 (要予約)

4/16 木 9:00~12:00 暮らしの相談センター

4/20 月 13:00~16:00 川之江文化センター 1 階

4/22 水 13:30~15:30 土居窓口センター 1 階

5/11 月 9:00~12:00 暮らしの相談センター

相談日 前日 16 時までにご予約ください (平日のみ)

暮らしの相談センター (市役所 1 階) ☎ 28-6143

**障がい児(者)の家族を支える
療育等支援事業**

- ・療育の場での支援
- ・専門講師による研修や巡回相談
- ・障がい理解のための講演会など

澄心そうだんさぼーと
☎ 22-3311
☎ 22-3347

**障がい者の「働く」を応援
就労相談・支援**

月~金 9:00~17:30

※来所相談は要予約

- ・障がい者雇用の相談
- ・障がいのある方の就業や日常生活支援など

ジョブあしすとUMA
三島宮川2-4-2 ☎ 23-6558
jobassist@lagoon.ocn.ne.jp

**ひとりで抱え込まないで
暴力団相談・情報提供**

平日 8:30~17:15

- ・暴力団に関する困り事の相談
- ・被害の防止や回復のための情報提供など

県暴力追放推進センター
松山市若草町7-1
☎ 089-932-1893

**消費・DV・暴力団
一般相談**

平日 8:30~17:15

- ・消費生活トラブルなどの困り事の相談
- ・適切な相談窓口の案内など

暮らしの相談センター
市役所1階
☎ 28-6143

**マイナンバーカード
出張サポート実施中**

窓口へお越しになることが難しい方には、職員がご自宅などにお伺いして、マイナンバーカードの申請をサポートします。ご希望の方は、事前に申し込んでください。

問い合わせ先
市民課 28・6161

**専門相談員がサポート
多重債務相談**

平日 9:00~12:00
13:00~17:00

カードローンやキャッシングなどの借金に関する相談ができます。

四国財務局
多重債務者相談窓口
☎ 087-811-7801

**将来の暮らしに備える
年金相談 (要予約)**

- ・平日 9:00~16:00
 - ※週の初めは 18 時まで
 - ・第 2 土 10:00~15:00
- 相談日 前日 までにご予約ください。

新居浜年金事務所
新居浜市庄内町1-9-7
☎ 0897-35-1445

子育てPark

お子さま募集!

(6月に満1歳)



応募方法などは、
ホームページに掲載!

5/1(金) 必着



Happy Birthday

令和7年4月生まれ



大日海花ちゃん
(下柏町)

すくすく育つてね! 大好き!



川上春陽ちゃん
(川之江町)

元気に大きくなってきてくれてありがとう!
大好きだよ!



石川美波ちゃん
(妻鳥町)

すくすく笑顔で育つてね



黒石椿ちゃん
(川之江町)

毎日笑顔いっぱい
の赤ちゃんが大好きだよ



河村和空くん
(下柏町)

たくさん食べて大きくなってね!

幸いで健康で
元気いっぱい育つてね!



出海律弥くん
(川之江町)

むーむ、だいすきだよ!
1歳めめでどう!



昇 紬希くん
(妻鳥町)



永易華 凧ちゃん
(下柏町)

生まれてきてくれてありがとう!
はな大好きだよ!



泉琥珀くん
(金生町山田井)

これからもいっぱい笑って
大きくなってね!

毎日幸せをありがとう!
自分らしく生きてね



井原千輝ちゃん
(金生町下分)

みんなから愛される子に育つてね。



大下 件くん
(土居町野田)



篠原虎太郎くん
(妻鳥町)

生まれてきてくれてありがとう



鈴木晴徠くん
(下柏町)

みんなのアイドル晴徠くん!
大好きだよ!

石村珠希ちゃん
(川之江町)



毎日笑顔満開しゅのちゃん
1歳めめでどう!



河村折歩ちゃん
(土居町中村)

いっぱい食べていっぱい笑って
大きくなってね。

あんない

在宅で育て応援手当

申請受付中!

ほっこりん手当
と呼んでね!

乳幼児を家庭で養育している
保護者に、市内の登録店を使
える電子マネーを給付します。

対象者

次の全てに該当する世帯

- ・市内に住所があり、保育所などに
入園していない子どもを自宅で養
育している
- ・育休手当(育児休業給付金)を受
給していない
- ・市税などを滞納していない
- ・生活保護を受けていない
- ・暴力団員でない

給付額

月額2万円

※在宅で養育している子ども一人当たり

給付対象期間

最大21か月

※生後3か月を経過した月から、2歳の
誕生日の前月末まで

給付開始

令和8年7月

※3か月ごとに給付
※申請した月が、手当の給付対象期間の
開始月になります

申請方法

こども家庭課にある申請書に必要書
類を添えて、郵送または持参してく
ださい。

※申請書はホームページから
もダウンロードできます▼

提出・問い合わせ先

こども家庭課 28・6027

〒799・0497

三島宮川 4・6・55



子育てするなら四国中央市！
出産・新婚世帯を応援します
 県市連携事業

問い合わせ先
 こども家庭課
 28・6027

結婚新生活支援事業補助金

住宅の取得・リフォーム・
 家賃・引っ越し費用を補助



補助額 最大 **30** 万円

※夫婦ともに 29 歳以下の場合最大 60 万円

- 対象者** 次の全てに該当する世帯
- ・令和 8 年 1 月 1 日以降に婚姻
 - ・婚姻日に夫婦の合計所得が 500 万円未満
 - ・婚姻日に夫婦ともに 39 歳以下 など

申請期限 令和 9 年 3/5 (金)

出産世帯応援事業

市内登録店で使える電子マネーで
 育児用品などの購入費を給付



給付額 **11** 万円

※夫婦ともに 35 歳以下の場合 22 万円

- 対象者** 令和 8 年 4 月 1 日以降に出産した世帯
- ※令和 7 年度に未申請で、1 歳未満の子どもがいる世帯も対象です

申請期限 令和 9 年 3/31 (水)

※令和 7 年度に未申請の世帯は、1 歳の誕生日の前日まで

出産世帯奨学金等返還事業補助金

対象期間に返還した
 奨学金額を補助



補助額 最大 **10** 万円

※夫婦ともに 35 歳以下の場合最大 20 万円

- 対象者** 次の全てに該当する世帯
- ・令和 7 年度に出産した
 - ・本事業の補助を受けたことがない

申請期限 1 歳の誕生日の前日まで

出産世帯リフォーム等事業費補助金

住宅リフォーム・
 引っ越しの費用を補助



補助額 最大 **20** 万円

※子どもが 3 人以上の場合最大 30 万円

- 対象者** 次の全てに該当する世帯
- ・1 歳未満の子どもがいる
 - ・同居する 18 歳未満の子が 2 人以上いる

申請期限 令和 9 年 3/31 (水)

※令和 7 年度に未申請の世帯は、1 歳の誕生日の前日まで

イベント

みしま子どもの祭典

5/10 (日) 10:00~13:00

みしま児童センター

¥0
FREE

ポップコーンや工作、射的のほか、
 今年も紙コップランドをします。



昭和 63 年度生まれの皆さま

タイムカプセルの中身を引き渡します。
 受け取り希望の方は、
 ぜひお越しください。

※本人確認をさせていただきます

問 みしま児童センター 28-6072

平成
12年
5月5日
埋蔵



遊びにおいでよ！

子どもの遊び場を休日開放します

4/4 (土) スタート

土・日曜日の 9:00~16:00

¥0
FREE

対象施設

- 川之江ふれあい交流センター 遊戯室
- みしま児童センター
- 土居おやこ広場

問 こども家庭課
 28-6027



詳しくは
 はこちら



お知らせ

相談・健診

¥0
FREE

問 保健推進課 28-6054

離乳食セミナー

4/24 (金) 9:30~11:00

保健センター

要申込



妊婦・育児相談

4/28 (火) 13:30~15:00

保健センター



妊婦相談
 育児相談

乳幼児健診

対象者には案内文を
 送付しています。



体操・手あそび・育児相談

親子ふれあいあそび 10:00~11:30

¥0
FREE

要申込

受付 4/22 (水) 9:00~16:00

問 こども村 56-1310

0 歳児主体

5/7 (木)
 金生公民館



1・2 歳児主体

5/14 (木)
 川之江ふれあい交流センター

おはなし主体

5/20 (水)
 川之江図書館



詳しくは
 はこちら





Health Guide

耳・鼻・のどから来る 春の不調

春は寒暖差や花粉、気圧の変化などにより、耳や鼻、のどの不調が増える

春の不調を防ぐためには、日頃の体調管理が大切です。次のことを心掛けましょう。

耳の不調

- ・耳鳴りがする
- ・詰まった感じがする
- ・耳が痛む など



鼻の不調

- ・鼻づまりが続く
- ・鼻水やくしゃみが止まらない など



のどの不調

- ・のどが痛む
- ・咳が続く
- ・声がかすれる など



問い合わせ先
保健推進課
28・6054

わたしの覚え書き ～人生会議ノート～



急な病気など、思いがけない場面では、自分の望みを十分に伝えられないことがあります。人生会議をして、ノートにあなたの想いを残しておきませんか。

人生会議とは
希望する医療やケアを受けるために、自分が望むことを前もって考え、周囲の信頼できる人たちと繰り返し話し合い、想いを共有することです。

※長寿支援課や各福祉窓口、医療機関などで配布しています
☎ 長寿支援課 28-6147 (地域包括支援センター)

食を通じた健康づくりを学びませんか 食生活改善推進員養成講座



5/8～令和9年2/5 (全10回) 9:30～13:00

※毎月1回(金曜日)開講

保健センター

講義と調理実習を通して、調理と栄養の基本や生活習慣病予防のポイントが学べます。

☎ 先着20人

☎ 各回300円(調理実習代)

※別途テキスト代が必要です

☎ 4/13(月)～4/24(金)まで

☎ 保健推進課 28-6054



詳しくはこちら▶

令和8年度 高齢者の帯状疱疹定期予防接種



対象者 次のいずれかに該当する未接種の方

- ・令和8年度中に65・70・75・80・85・90・95・100歳になる方
- ・60～64歳でヒト免疫不全ウイルスにより免疫機能が低下し、日常生活が困難な方

接種期間 4/1(水)～令和9年3/31(水)

☎ 生ワクチン(1回接種) 4000円

☎ 組換えワクチン(2回接種) 10500円/回

※生活保護受給者は無料

☎ 医療対策課 28-6209

がん患者と家族の会 顔晴れサロン

4/16(木) 14:00～16:00

四国中央病院 メンタルヘルスセンター



がんに関わるお金のことや心の支えについて考えてみませんか。

☎ 社会福祉士、公認心理師

☎ 四国中央病院 58-3515



からだところの健康相談

4/14(火) 9:00～11:00

保健センター



自身や家族の健康相談のほか、血圧、体脂肪、血管年齢などを測定できます。

☎ 市内在住

☎ 保健推進課 28-6054

詳しくはこちら▶



4～6月は不正大麻・けし撲滅運動実施期間

大麻やけしを見つけたら連絡を！

大麻やけし(麻薬の原料となる種類)を育てることは法律で規制されています。自生している大麻やけしを見つけた場合は、ご連絡ください。

☎ 四国中央保健所 23-3360



詳しくはこちら▶

講演会

四国中央病院市民講演会 - 膝関節手術のご紹介 -



4/18(土) 14:00～16:00

しこちゅ～ホール 小ホール

☎ 井上和正 医師(整形外科統括部長)

☎ 大歯浩一 医師(整形外科部長)

☎ 四国中央病院 58-3515

理学療法士による相談コーナーを同時開催

医療現場の負担を軽減 思いやりのある受診を！

休日当番医や急患医療センターは、市内医療機関の協力の下で運営されています。**急を要するとき**に診療時間を守って利用しましょう。

まずは救急電話相談# 7119へ！

休日当番医

診療時間 (午前) 9:00～12:00
(午後) 14:00～17:00
※受付時間は医療機関ごとに異なります

	東部	西部
4/12 (日)	やべ内科クリニック 23-5018 (三島宮川)	こんどうファミリークリニック 72-6700 (土居町津根)
4/19 (日)	大西内科医院 56-2018 (金生町下分)	ふく整形外科 74-0029 (土居町中村)
4/26 (日)	川上こどもクリニック 57-1155 (金生町山田井)	恵康病院 74-7600 (土居町蕪崎)
4/29 (水祝)	中央クリニック 23-7808 (三島中央)	鈴木医院 74-7700 (土居町小林)
5/ 3 (日祝)	井上整形外科クリニック 58-8700 (金生町山田井)	みよし循環器クリニック 24-5311 (寒川町)
5/ 4 (月祝)	川関高橋医院 56-2022 (金生町下分)	うみ・まちクリニック 24-7531 (中之庄町)
5/ 5 (火祝)	福田医院 23-2188 (下柏町)	あんど整形外科 74-1715 (土居町小林)
5/ 6 (水振)	岸田メディカルクリニック 56-0188 (妻鳥町)	ふく整形外科 74-0029 (土居町中村)
5/10 (日)	クリニック山崎内科 57-0035 (川之江町)	栗整形外科病院 24-5550 (中之庄町)

※都合により変更される場合があります
※当月 11 日から翌月 10 日までの予定を掲載しています

急病などで困ったときは…

えひめ救急電話相談 # 7119

(ダイヤル回線・IP 電話) 089-909-9935
医師や看護師が症状を把握し緊急性を判断します。

子ども医療電話相談 # 8000

(ダイヤル回線・IP 電話) 089-913-2777
医師や看護師が家庭での応急対処の方法などをアドバイスします。

テレガイド 23-5990 ※自動音声

休日当番医や夜間救急医をお伝えします。

病院案内 28-9119 ※消防署

休日や夜間などに受診できる病院をお伝えします。

急患医療センター (内科・小児科) 56-1913

診療時間 月～土曜日 19:30～22:30 妻鳥町1501-1
※祝日は休診

こども急患センター (小児科) 0897-32-5658

診療時間 月～土曜日 21:00～翌6:00 新居浜市一宮町 1-13-52
日・祝日 18:00～21:00

認知症・もの忘れの相談は
オレンジの窓口

長寿支援課 地域包括支援センター 28-6147

認知症の方や家族の語り合いの場
本人ミーティング

4/22 (水) 10:00～11:30
市役所市民交流棟 2 階

¥0
FREE 要申込

詳しくはこちら▼



「希望ある認知症観で本人起点のまちづくり」が合言葉。やってみたいことを語り合しましょう。
募 4/20 (月) まで



認知症の本人や家族、地域の方、お気軽にご参加ください
※当月 11 日から翌月 10 日までの予定を掲載しています



詳しくはこちら▲

カフェきんせい ☎090-7706-1149 (宗次)

4/15 (水) 10:00～12:00 金生公民館

こころの癒し喫茶 ☎22-4967 (鎌田)

4/12 (日) 13:00～15:00 中曽根町 2207-1

オレンジカフェほほえみ ☎090-3787-4540 (松木)

4/27 (月) 13:30～15:30 寒川町 2916

あまなつカフェ ☎25-3625 (戸田)

4/13 (月) 10:00～12:00 豊岡公民館

救急車は適正に利用しましょう

令和 7 年の救急出動件数

4488 件！うち約 4 割が軽症



救急車を本当に必要とする人のために、正しい利用にご協力ください。

救急車を呼ぶか迷ったら **#7119**

閩 警防課 28-6933

詳しくはこちら▶



四国中央市×富士市 紙の未来が見えるシンポジウム開催

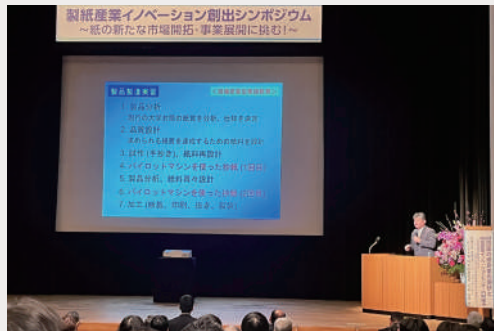

3月2日、紙産業の新たな事業展開と持続的な発展を考える「製紙産業イノベーション創出シンポジウム」が、静岡県富士市で開催されました。

本市からは、愛媛大学製紙産業イノベーションセンターの内村浩美センター長を始めとするトップランナーが登場し、先進的な取り組みを紹介しました。

地域共生社会の架け橋へ 太陽の家(児童部)を移転新築



妻鳥町の障がい児入所施設「太陽の家」が、下柏町にある子ども若者発達支援センターの敷地内に移転新築し、2月27日に開所式が行われました。

開所式では、大西市長を始めとする関係者がテープカットで障がい児支援施設の充実を祝うとともに、発達支援施策の更なる発展を誓いました。

SOMPOボールゲームフェスタ開催 有名アスリートが運動の極意を伝授



トップアスリートが子どもたちにスポーツの楽しさを伝えるイベントが、2月23日に伊予三島運動公園で開催され、約200人の親子でにぎわいました。

子どもたちは、元ラグビー日本代表の大野均さんら講師陣と一緒に、遊びや球技を楽しみながら体の動かし方やトップレベルの技術を学びました。

四国遍路を世界遺産に みんなで遍路道の整備状況を点検



四国4県約1200キロメートルの遍路道を105の区間に分けて点検する「一日一斉おもてなし遍路道ウォーク」が、2月23日に行われました。本市からも老若男女約160人が参加し、ごみを拾いながら遍路道を歩いて整備状況や危険箇所を確認しました。また、三角寺では参加者へのお接待も行われました。

三島高校守谷美咲さんが受賞を報告



三島高校3年の守谷美咲さんが、昨年9月に東京都で開催された音楽コンクールの金管楽器部門・高校生の部で、ユーフォニアムの見事な演奏を披露し、第1位に輝きました。

2月26日、市役所で大西市長に受賞の喜びを伝えた守谷さんは、国際コンクールへの挑戦という新たな目標を掲げました。

えひめ伝統工芸士認定 藤原製紙所藤原美郷さんの技術を評価



2月24日、伝統的製品の優れた製造技術者を認定する「えひめ伝統工芸士」に、和紙の乾燥工程を担う「紙つけ」職人の藤原美郷さん(金生町下分)が選ばれました。

藤原さんは「紙漉き職人の夫と共に歩んできた46年間が、このような形で評価されたことを嬉しく思います」と話しました。

本紙上で紹介できなかった記事や写真は、ホームページ「まちの話題」に掲載しています



※所属や学年などは取材時のものです

本市名物「揚げ足どり」採用メニュー 四国のS・A・P・Aで頂点に輝く



西日本のサービスエリアなどが自慢のグルメを競う「西イチグルメ決定戦」の四国地区大会で、本市名物「揚げ足どり」を使ったメニューが見事グランプリを受賞しました。このメニューは現在、石鎚山サービスエリアの上り線で提供されています。

写真 大西市長と受賞を喜ぶ、石鎚山S・Aを運営する伊予鉄商事株式会社の石山有一代表取締役社長（2月9日、市役所）

子どもたちの健やかな成長を願い 郵便局長会・夫人会が知育玩具を寄贈



地域貢献活動に取り組む、県東予地区郵便局長会（眞鍋太祐会長・写真中央左）と同夫人会（高橋真衣会長・同右）から、子育て支援に寄与したいと、カードゲームやボードゲーム17種類が寄贈されました。頂いたゲームは、園児たちが遊びを通してコミュニケーション能力を育むツールとして活用します。

事故や災害からまちを守る あいおいニッセイ同和損保と協定を締結



2月25日、あいおいニッセイ同和損害保険株式会社（新納啓介代表取締役社長）と本市は、地方創生に関する協定を締結しました。調印式に出席した同社の古数尚大愛媛支店長は、「これまでに蓄積してきたデータを活かし、市民の皆さまを事故や災害から守りたい」と、協定に込めた思いを語りました。

本市の活性化を目指して ネットトヨタ瀬戸内と協定を締結



3月5日、ネットトヨタ瀬戸内株式会社（平松龍一代表取締役）と本市は、それぞれの資源を活かし、持続可能なまちづくりを推進するため、包括的連携協定を締結しました。平松社長は、「自動運転技術を活用した公共交通の高度化などを通じて、地域社会に貢献していきたい」と述べました。

祝 選挙関係功労者総務大臣表彰 明るい選挙推進協議会石川祐子さんに感謝状



19年にわたり、選挙の適正な執行や投票意識の向上に尽力してきた石川祐子さん（上柏町）の功績がたたえられ、3月5日に総務大臣から感謝状が贈られました。

石川さんは、若者の投票率が伸びていることに触れ、「引き続き多くの人に関心を持ってもらえるよう努めます」と述べました。

祝 学校給食優良学校表彰 川之江小学校の取り組みが高評価



川之江小学校が進めるICTを活用した食育活動などが高く評価され、2月6日に県の「学校給食優良学校」に選ばれました。

この表彰は、給食を通じて健全な食生活の育成に顕著な成果を挙げた学校などに贈られるものです。今後も、安心して楽しめ、学びのある学校給食の提供に努めてまいります。



シンガポール競泳国際大会 JOC全国ジュニアオリンピックカップ エリエールスポーツクラブの選手が出場

エリエールスポーツクラブの脇 菜那さん（川之江北中2年・写真中央右）が3月に行われる水泳の国際大会に出場し、森下泰明さん（三島東中2年・同中央）、星川夏伊さん（南小6年・同中央左）、穂波慶さん（三島東中1年）と脇さんの4人が、同月に東京都で行われる全国大会に出場します。



全国ホープス選抜卓球大会 エリエール卓球クラブの選手が代表入り

エリエール卓球クラブの田村優真さん（川之江小6年・写真中央左）と坂本愛夏さん（妻鳥小3年・同右）が、昨年12月の選考会で優秀な成績を収め、3月に秋田県で開催された卓球の都道府県対抗戦に出場しました。両選手は2月9日に市役所を訪れ、大西市長に大舞台での活躍を誓いました。



「火は大切な物をうぼう」 防火ポスター優秀作品を表彰

児童の防火意識を高めることを目的に、市危険物安全協会（山下茂樹会長）が実施するポスターコンクールの表彰式が、2月19日、消防防災センターで行われました。応募された460作品の中から最優秀賞と優秀賞に選ばれた児童に、表彰状が贈られました。



お金はよく考えて使おう 保育園で金融教室を開講

2月12日、上分保育園で川之江信用金庫による金融教室が開かれ、年長児16人が「お買い物ごっこ」などを通して、お金の役割や使い方を学びました。園児たちは、遊戯室に登場した駄菓子屋や輪投げなどのお店を巡り、信用金庫で両替をしたり、友達と相談したりしながら、買い物を楽しみました。



四国中央農山漁村ふるさとづくり大会開催 故郷の農と食の大切さを学ぶ

2月7日、地元食材を使った料理の試食会や活動事例の発表を通して、生産者と消費者が1年間の取り組みを共有する催しが、中之庄町のJAうま総合経済センターで行われました。事例発表では、金生第二小学校の5年生が、地域と協力して取り組んだ米作りを通して学んだことを紹介しました。



子どもたちに書道文化を伝承 金生第二小で笑顔いっぱいのパフォーマンス

2月26日、香川県教育委員会の二宮靖之さん（元高松商業高校書道部顧問）と川之江高校書道部員を招いた特別授業が、金生第二小学校で行われました。授業では、同校の3・4年生が「笑顔いっぱい」から連想した言葉の色鮮やかな紙に揮毫し、4歳×6歳の大きな紙に大書した題字に彩りを添えました。

本紙上で紹介できなかった記事や写真は、ホームページ「まちの話題」に掲載しています



※所属や学年などは取材時のものです

地域の力で歴史を守ろう 文化財防火デーに合わせて防火訓練



2月16日、金生町山田井にある国指定重要文化財「真鍋家住宅」で、防火訓練が行われました。

訓練は、近くで発生した不審火が建物へ延焼する恐れが生じたという想定で実施され、参加者は互いに声を掛け合いながら、消防署への通報、初期消火放水などに真剣に取り組みました。

誰もが安心して暮らせるまちへ 人権擁護委員協議会が成果を報告



2月9日、人権問題の解消に向けてさまざまな活動に取り組む四国中央人権擁護委員協議会(田中あけみ会長)が、大西市長に活動報告を行いました。報告では、学校での人権教室や人権の花運動、人権相談などの成果が紹介されるとともに、これらの活動を通して見えてきた課題についても共有されました。

今年も力作ぞろい 児童・生徒 書道展覧会開催



県書道用紙連合会(石村浩会長)では、書道文化の普及と振興を目的に、毎年、市内の小学3年生から中学3年生を対象とした書道展を開催しています。

今年も市内の小・中学生から寄せられた力作328点が、2月7日から3月1日に掛けて妻鳥町の県紙産業技術センターで展示され、多くの来場者を楽しませました。また、市長賞を始めとする入賞作品63点は市内3か所を巡回し、最終会場の川之江ふれあい交流センターでは、4月12日まで展示されています。ぜひ足をお運びください。

サクラサケ!

「合格したよ!」という喜びを伝える電報の主役だった「サクラサク」も、時の流れとともに出番を失ってしまった。

それでも、思いの丈を存分に綴った長文や、シャッターを押しまくった画像、感動をリアルに伝える動画などが瞬時に光ファイバーの中を走り、空を駆け巡って届けられる技術文明の陰に鎮座して微笑んでいるように思える。

長年の懸案であった「太陽の家」児童部の新しい暮らしの場が、多くの方々のご尽力により晴れて完成し、2月27日に開所式を行った。人生3度目のテープカットもさせていただき、感無量であった。

既に内覧は済ませてあったが、真新しい入所施設の10人分の居室には、それぞれ花の名前が付されている。ひなぎく、すずらん、もも、なでしこ、こでまり、あさがお、こすもす、なのはな、すみれ、あやめ。子どもたちが日々暮らすこととなる部屋を巡りながら、建築に携わった人々の思いにも寄り添ってみた。桜や梅、菊や百合など日本を代表する花のような優雅

逆風

浩帆!

四国中央市長
大西賢治



さは無いまでも、どれも可憐な美しさを誇る花ばかりである。すずらんやこでまりなど、何種類かは我が家の庭にもあるな...と思いつつ、傍にいた職員に声をかけた。「どの花も前の庭に植えて、これがあなたの部屋のお花よ!」って言うてあげたらええなあ...」折り返しも、3月8日に第1回の「書道パフォーマンスインカレ」が開かれ、名乗りを挙げてくれた13の大学生チームが、書やパフォーマンスとともに、漢語や和語の短い言葉に託した想いを体現してくれた。大阪教育大学の「相潤」に勝利の女神は微笑んだが、どの演技も、高校生の甲子園とは趣の異なる魅力と感動に満ちていた。

4月から、銘々の事情を背景に親元を離れ、「太陽の家」での新しい生活を始める5人の子どもたちを温かく包み、しっかりと育てることが私たちに課せられた使命だ。その子たちをはじめ、すべての子どもたちに電報を送りたい。「サクラサケ!」「人生ノ美シイ花ヒラケ!」

しこちゅ〜ホール

問 しこちゅ〜ホール 59-4510

ハラミちゃん

47都道府県ピアノツアー2026

〜旅するピアノと47の出会い〜

7/4 (土) 16:00 開演 (開場 15:00)

しこちゅ〜ホール 大ホール

ポップスピアニストのハラミちゃんが
楽しい音楽の時間を届けます。

友の会 7000 円、一般 7300 円、
高校生以下 6300 円
※3歳未満は、大人1人につき1人ひざ上鑑賞無料

チケット販売開始

友の会 4/18 (土)、一般 4/25 (土)

※友の会先行販売で売切れした場合、
しこちゅ〜ホールでの一般販売はありません

問 DUKE 松山 089-947-3535

チケット販売所など、
詳しくはこちら▶



高橋里奈トーク付き

ピアノリサイタル〜Appassionata熱情〜

6/28 (日) 14:00 開演 (開場 13:15)

しこちゅ〜ホール 大ホール

ラジオ番組のパーソナリティーも務める国際的な
クラシックピアニストが多彩な音色を届けます。

対 小学生以上

友の会 2700 円、一般 3000 円、高校生以下 1500 円
※当日 500 円増

チケット販売開始

友の会 4/15 (水)、一般 4/22 (水)

問 高橋里奈と音楽を楽しむ会
080-8084-1765

チケット販売所など、
詳しくはこちら▶



NHK「みんなDEどーもくん！」

公開収録 観覧者募集

¥0 FREE 要申込

5/24 (日) 15:15 開演 (開場 14:45)

しこちゅ〜ホール 大ホール

どーもくんやななみちゃん、ハナコが登場！
楽しいお芝居やパフォーマンスをお楽しみください。

ゲスト ビックスモールン (ボディアーティスト)

募 4/22 (水) まで

2次元コードから申し込み。
※応募は1人1件。入場整理券1枚で4人まで入場可
※2歳以下は、大人1人につき1人ひざ上観覧可
※応募者多数の場合は責任抽選

問 NHK エンタープライズ四国支社 089-921-1181



詳細や申し込みはこちら▶

EVENT たのしい たくさん INFORMATION

黄色の絶景を見に行こう

翠波高原菜の花まつり

4/19 (日) 11:00~15:00

翠波高原

音楽ライブやバザー、抽選会など、
家族で楽しめる催しがたくさん!

問 山おこし課 28-6169



7/25 SAT 26 SUN

四国中央 紙まつりに参加しよう



夏の風物詩

「飾るてんびん」の絵・書募集

募 4/15 (水) ~ 4/30 (木)

※作品用紙は事務局で配布

作品提出 6/5 (金) まで



作品は7月上旬から川之江地区の商店街に展示!
優秀作品には賞金を贈呈!

職場や仲間と一緒に参加しよう

紙おどり参加連募集

7/25 (土) 19:00~ (予定)

川之江にぎわい広場 周辺

募 4/15 (水) ~ 5/15 (金)



イベントの運営を補助

ボランティアスタッフ募集

対 高校生以上

募 4/15 (水) ~ 5/29 (金)

紙まつり好き、
集まれ!

紙まつりをPRしよう!

紙まつり大使募集

対 18歳~25歳

※高校生除く

募 4/15 (水) ~ 5/15 (金)



前回紙まつり大使

フリーマーケット・マルシェ

出店者募集

募 4/15 (水) ~ 5/29 (金)

※出店料などはホームページをご覧ください



問 四国中央紙まつり実行委員会事務局
(紙国再興課内) 28-6186

詳しくはこちら▶



土佐街道 歴史巡礼ウォーク



5/16 (土) 10:00～13:00
新宮公民館 集合



四国熊野信仰のルーツを辿ります。

対 小学生以上 (小学生は保護者同伴)

定 先着 12 人 (2 人以上で開催)

円 2500 円 (保険料や昼食代含む)

募 4/20 (月)～5/13 (水) 12:00

問 市観光協会 77-5003

茶道裏千家淡交会 茶筌塔祭

ちやせんとうさい

4/19 (日) 9:00～10:00
三島神社 (三島宮川 1-1-53)

役目を終えた茶筌を供養した後に
お茶を振る舞います。

定 先着 60 人程度

問 茶道裏千家淡交会 三島支部
23-2782 (加藤)



チャリティーライブフェス

5/3 (日・祝) 10:00～15:00
土居町上野甲 1502-1



音楽ライブやバザー、犬猫譲渡会や
子ども食堂などが目白押し!

問 コラージュゆかいな仲間達
080-5665-8949 (曾我部)

土居高校同窓会

5/9 (土) 10:45 開会
土居高校 体育館 ほか

開校記念行事、総会 (12:05～)、
懇親会 (13:20～蒭廼家)

円 4000 円 ※ 20 歳未満は無料

問 土居高校同窓会事務局 74-2017

緑風会 展示会



4/25 (土)・26 (日) 9:00～17:00

※ 4/26 は 15:00 まで

川之江文化センター 2 階

問 川之江緑風会 080-6392-9010 (尾藤)

ガイドと歩く～三島まち歩き～ 鯛寄せ石・汐汲み道 編

4/25 (土) 9:00～11:45
市役所市民交流棟
1 階玄関ロビー 集合



民話ゆかりの場所を
見に行こう。

対 小学生以上 (小学生は保護者同伴)

定 先着 14 人 (2 人以上で開催)

円 1000 円 (保険料やお菓子代含む)

募 4/13 (月)～4/22 (水) 12:00

問 市観光協会 77-5003

海 / 民話
映像化記念



万博写真展

4/5 (日)～5/24 (日)
9:00～16:00



紙のまち資料館 3 階

1970 年と 2025 年の両万博の
写真約 100 点を展示します。

問 紙のまち資料館 28-6257



絵画グループあいあい 春のあいあい展

4/11 (土)～4/26 (日)
9:00～21:00

※初日は 11:00 から、
最終日は 15:00 まで

ユーホール

自画像や石ころアートを展示します。

問 ユーホール 28-6353



スポーツ教室見学会

4/17 (金) 19:30～21:00
伊予三島運動公園



市内で活動しているさまざまなスポ
ーツ教室を一度に見学できます。

対 小学生 (保護者同伴)

※一部、幼児や中学生も可

問 伊予三島運動公園体育館
28-6071

詳しくはこちら▶



春の山野草展



4/4 (土)～4/19 (日)
10:00～17:00

霧の森 ふれあい館ギャラリー

山野草の風情をお楽しみください。

問 霧の森 72-3111



花遊 押し花作品展



4/25 (土)～6/7 (日)
10:00～17:00

霧の森 ふれあい館ギャラリー

自然の温もりを感じる作品を
多数展示します。

問 霧の森 72-3111



特別企画展

江口いと～私が蒔いた小さな種～

4/21 (火)～6/21 (日)
9:00～17:00

暁雨館 企画展示室

差別と戦争のない社
会の実現を願った江
口いとの生涯や作品
を紹介します。



講演会 江口いとを語る

4/25 (土) 13:30～15:00

暁雨館 企画展示室

講 江口久・徹子

(江口いと氏の長男夫妻)



公演会 江口いとを歌う

6/13 (土) 13:30～14:50

暁雨館 企画展示室

出 人権バンド「願児我楽夢」

問 暁雨館 28-6325

こども学芸員 ミニ企画展

わたしが見た 宇摩の歴史と先人たち

開催中 4/26 (日) まで

9:00～17:00

暁雨館 ロビー

県教育委員会主催「小・中学生のふ
るさと学習作品展」の受賞作品を展
示します。

問 暁雨館 28-6325



**「屋根・外壁 無料 要予約
塗り替えセミナー」**

お住まいの塗り替えをする前に、聞きたい! 知りたい! 予備知識をご紹介します!

開催日程・ご予約は [こちら](#)

プロタイムズ新居浜店 0120-920-203
四国竹林塗装工業株式会社 〒792-0893新居浜市多喜浜6-11-64

**葬儀の事前相談
受付中**

葬儀費用や流れなど
事前にご相談いただけます。

- ・ご希望に合った葬儀をご提案
- ・もしもの時の流れをご説明

お気軽にご相談ください

事前相談のご予約は

葬祭会館プリエール川之江 58-6889
葬祭会館プリエール三島・土居 24-5600

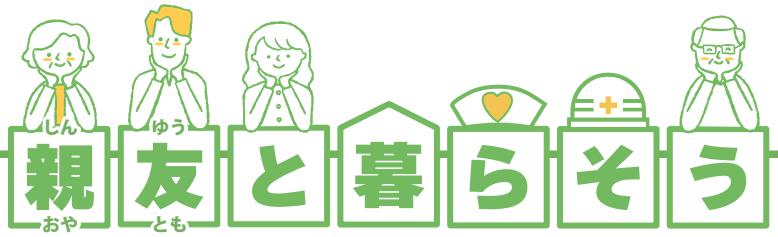

創立30周年

四国中央市 × 法皇青年会議所

紙のまちの
未来を
切り開く **仕事人**

日々感じるまちの力

取引先の皆さまに、システムやIT機器の導入などをさせていただく中で、このまちの企業が持つ強い、高い技術力、そして商品の素晴らしさに、企業人としていつも深い感銘を受けています。同時に、一市民としても、こうした企業が数多く存在する故郷への誇りを改めて感じています。これからも、弊社のサービスを通じて企業の生産性向上や業務効率化に貢献し、このまちの魅力と可能性を支える力となるよう邁進してまいります。

若者が誇れるまちを目指して

法皇青年会議所では、「明るい豊かな社会」の実現を目指して地域の課題解決に取り組んでいます。創立30周年の今年、「やってみよう」をスローガンに掲げ、若い世代のみなさんに故郷を誇りに思ってもらえるよう、企業の魅力を発信するイベントを企画しています。ご期待ください。



法皇青年会議所 理事長
中野 航さん

(株式会社フロントエンド 代表取締役社長)
1989年 三島金子生まれ
座右の銘は「蒔かぬ種は生えぬ」。

故郷の医療を支える医学生を応援！ **奨学生募集**

市内の指定医療機関に貸付期間と同じ期間勤務すると**奨学金の返還が免除**されます。



修学資金 奨学金	月額 20万円	入学資金 奨学金	四国内の医学部…最大 100万円 四国外の医学部…最大 50万円
-------------	----------------	-------------	---

対 次の全てに該当する方

- ・本市の指定医療機関に医師として勤務する意思のある医学生
- ・本人または保護者の住民登録が本市にある

定 2人 募 4/1 (水) ~ 6/30 (火) 問 医療対策課 28-6157



詳しくは2次元コードをご覧ください▶

新連載

故郷で学ぼう **紙 愛媛大学 産業イノベーションセンター**

Paper Industry Innovation Center of Ehime-university

📍 妻鳥町乙 127 ☎ 22-3230

紙の可能性を広げる人材を育成します

当センターは、愛媛大学が日本一の紙のまちに設置した、紙産業に関する研究・教育・社会貢献活動の拠点です。教育面では、紙のまちという地域特性を活かし、紙製品の製造から経営に関することまでを市内企業と連携しながら専門的かつ実践的に学んでいます。

当センターでは大学院、学部共に文理の枠を超えて紙産業や地域を支える人材を育成しています。少人数体制で教員数も多く、一人ひとりに目が行き届く手厚いサポートが行われていることも大きな特徴です。

植物をもとに作られる紙は、環境に優しいだけでなく、セルロースナ

ノファイバーなど新たな可能性を秘めた未来を開く素材です。地場産業の未来を担う学びを、私たちと一緒に始めてみませんか。



やぶたにともき **藪谷智規** センター長
(令和8年4月1日就任)



紙産業 **イノベーションセンター**

学部・学科・コース

- 社会共創学部
産業イノベーション学科
紙産業コース (3・4年生)
- 大学院
農学研究科
バイオマス資源学コース

オープンキャンパスの情報は、決まり次第、お知らせします



蔵書
15000冊

電子
図書館



Dive into Stories!

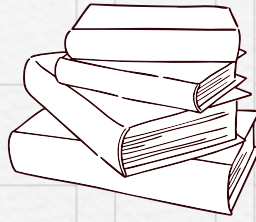

紙のまらの本棚

THE BEST BOOK CITY



四国中央市図書館
ホームページ

EVENT

子ども映画会

邦画「劇場版 鬼滅の刃-無限列車編-」

4/18(土) 10:00~12:00

¥0
FREE

川之江図書館

主人公の竈門炭治郎が炎柱・煉獄杏寿郎と共に無限列車に乗り込み、乗客を守るため鬼に立ち向かう。

対 先着 25 組程度

雑誌リサイクル市

4/19(日) 9:00~13:00

¥0
FREE

土居図書館

新しい持ち主を探している雑誌を迎えに行こう!



わくわくバッグをかりよう

4/23(木)~5/10(日)

¥0
FREE

川之江図書館

どんな本と出会えるのかは、借りてからのお楽しみ。

※無くなり次第終了

対 小学生



楽しい科学教室

かんたんクリップモーターを作ろう

5/2(土) 10:00~11:45

三島図書館

モーターが回る仕組みを学ぼう!

対 小学生(3年生以下は保護者同伴)

対 先着 25 人

開 4/11(土) 9:00 開始

持 乾電池 2 個(単 1~単 3 のいずれか)、はさみ

¥0
FREE



私の 1 冊

ゆるるシッポの子犬・きらら

今西乃子 / 著 岩崎書店

この本は、捨て犬だったきららと主人公のかなみが家族になっていくお話です。きららは母犬や兄弟と共に捨てられ、過酷な生活を送る中で、心を閉ざしてしまいます。そんなきららがかなみと出会い、まっすぐな愛情に触れて、次第に笑顔を取り戻していきます。

命の重さや大切さを考えさせられる一冊です。ぜひ読んでみてください。



寒川小学校 6年
木本愛梨さん

※学校名と学年は、取材時のものです

新刊紹介

ヤモリさんとご褒美

群ようこ / 著 角川春樹事務所

キョウコは早期退職し、貯金を切り崩しながら月10万円のささやかな生活。そんなキョウコの癒やしは、散歩で出会う犬、兄夫婦が飼っている猫の動画や、時折訪ねてくるヤモリ...

「れんげ荘」シリーズ第10弾。

(TRCマークより引用)



4月の
図書館
休館日
月曜日と

川之江図書館 ☎ 28-6256 30日(木)

三島図書館 ☎ 28-6053 30日(木)

土居図書館 ☎ 28-6354 30日(木)

おやこ図書館 ☎ 28-6258 29日(水・祝)、30日(木)

毎年恒例の菜の花まつり。昨年はいにくの雨模様での開催でした…。今年は青空の下、黄色い絨毯が見られるといいなあ。(高)

： 新年度を迎え、進学
： や就職、異動など新
： しい環境が始まる季
： 節です。この節目に、
： 改めて気持ちを引き
： 締めたいものです。
： (西)

： 花粉が気になる季節
： になりました。花粉
： 症ではないのです
： が、最近目がゴロゴ
： ロする気が…。気の
： せいだと思いたい今
： 日この頃です。(北)

： 今月号から表紙のデ
： ザインを変更してい
： ます。テーマは「シ
： ンプル」。4年間掛
： けてようやく「落ち
： 着き」を覚えました。
： (近)

編集後記

R◎△報





まちおこし課の推シゴト!

文化を振興



しこちゅ〜ホールなどの文化施設を活用し、市民の文化活動や交流の場を提供します。

スポーツを振興



スポーツイベントなどを通して、市民のスポーツ活動や健康づくりを推進します。

新しい課のホームページは、4月1日に公開予定です▶



季節のイベントを開催



桜まつりや花火大会などの観光イベントを開催し、本市の魅力を発信します。

コミュニティの活性化



公民館や自治会を核とした地域活性化を後押しします。

その他

- ・市民協働の推進
- ・公民館の管理運営
- ・ボランティアの推進 など

おしこちゅ〜の推シゴト

地域振興部

まちおこし課

令和8年4月から、市役所の組織が大きく変わりました。

このコーナーでは、新しく設置された課を中心に、しこちゅ〜が市役所のお仕事を紹介します。

紹介ポイントを紹介します!



今回紹介するのは、地域振興部に設置された「まちおこし課」です。観光振興や文化スポーツ振興などの取り組みを進め、活力創出や地域の更なる活性化を進めます。

問い合わせ先

まちおこし課 (代表)	28-6187
観光振興係	//
文化スポーツ振興係	28-6125
コミュニティ再生室	28-6014
市民協働係、交流施設係	//
ボランティア市民活動センター	28-6039

日本の紙のまちは
ペット用品もたくさん

THE BEST PET CITY



神社生まれの16歳
食いしん坊な
元気娘です!

ラッキー
(ミニチュアダックスフンド) 川之江町

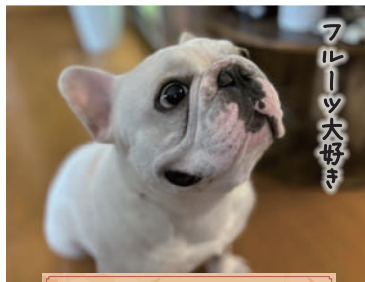

フルーツ大好き

大福 (フレンチブルドッグ)
三島金子

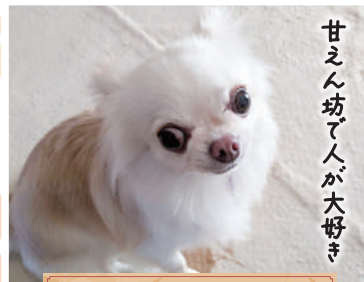

甘えん坊で人が大好き

ゆめ (チワワ)
寒川町

子育て情報 防災情報 イベント情報 市内放送

四国中央市公式 LINE 友だち募集中

暮らしに役立つ、さまざまな情報をお届け!

友達登録はこちら



「受信設定」をして
欲しい情報をGETしよう!

四国中央市

— 思い伝えるお手伝い。 —



株式会社 **ヨンジマ**

〒799-0431 寒川町2582 TEL 0896-25-2426 FAX 0896-25-2570

水田法律事務所

愛媛弁護士会所属 弁護士水田大輔
まずはお気軽にお電話を

☎(0896) 22-4003

四国中央市川之江町1856-35
三木ビル3階



交通事故・相続
不動産の問題・離婚
債務整理
その他民事一般