



四国中央市  
マスコットキャラクター  
「しこちゅ〜」

## 給食好きなひと～ 「はーい！」



☆特集☆  
上半期財政公表  
職員の給与・定員管理  
消費税軽減税率制度  
東部学校給食センター建設着工  
スポーツ教室（第3期）

四国中央市データ	
10月末日現在（前月比）	
人口	男 43,208人 (-46)
	女 45,559人 (-13)
	計 88,767人 (-59)
世帯	38,951世帯 (+2)

みなさんに納めていただいた税金がどのように使われ、市の財政がどのようになっているか知っていただくため、平成 29 年度上半期（4 月 1 日～9 月 30 日）の市の財政状況をお知らせします。

## 一般会計 予算額 399 億 177 万円（繰越明許費等繰越額 16 億 5,677 万円含む）

9 月末現在の一般会計の予算額は、補正予算や前年度からの繰越分を含め 399 億 177 万円となっており、前年同期比では 56 億 6,546 万円の減額となっています。

収入済額は、前年度の上半期と比較して、市税が約 1 億 5 千万円の増収となっているものの、地方交付税などは減収となっており、全体では約 2 億 6 千万円の減収となっています。支出済額は、総務費で約 1 億 8 千万円の増額となっていますが、民生費や商工費などで減額となっており、全体では約 4 億 1 千万円の減額で推移しています。

予算執行に際しては、今後も、最少の経費で最大の効果が得られるよう努めます。

### 歳入 収入済額 194 億 621 万円（執行率 48.6%）

■ 予算額 ■ 収入済額（執行率）

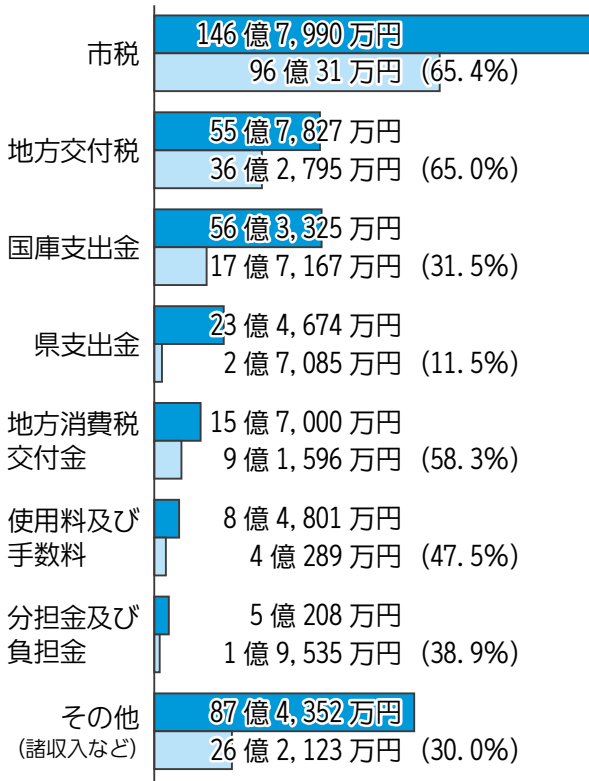

### 歳出 支出済額 151 億 2,387 万円（執行率 37.9%）

■ 予算額 ■ 支出済額（執行率）

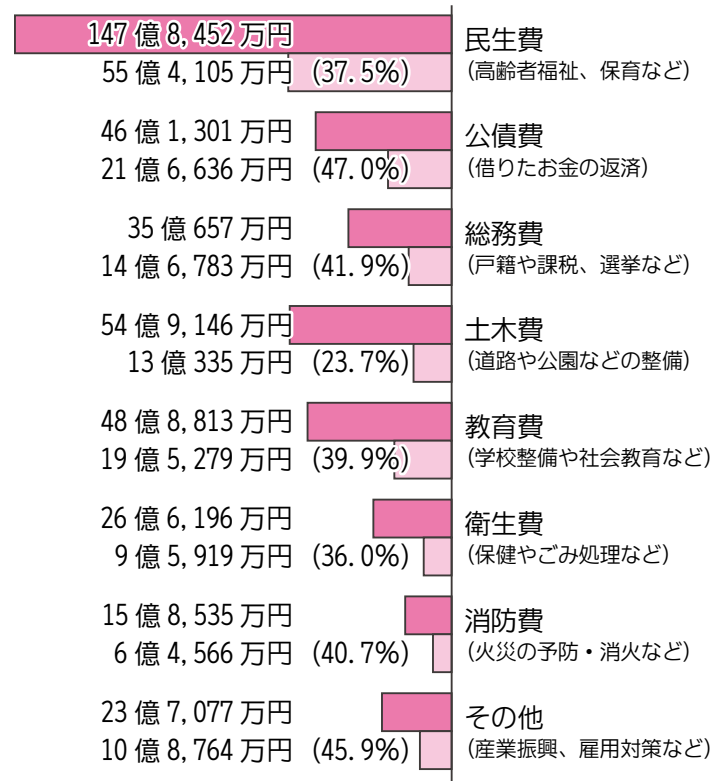

#### ● 市民一人が負担した市税 108,080 円

市民税 34,137 円	固定資産税 67,968 円	軽自動車税 3,188 円
市たばこ税 2,782 円	入湯税 5 円	

#### ● 市民一人に使われた予算 170,264 円

民生費 62,381 円	公債費 24,389 円	総務費 16,525 円	土木費 14,673 円	教育費 21,984 円
衛生費 10,799 円	消防費 7,269 円	農林水産業費 5,320 円	商工費 4,854 円	その他 2,070 円

一般会計を  
市民一人あたりに  
計算すると…



※平成 29 年 9 月末現在の住民基本台帳人口 88,826 人を基に計算

# 特別会計

特別会計は、特定の事業を行う場合に、一般会計と区分して経理する会計です。

会計名	予算額	収入済額	支出済額	差引額
国民健康保険事業	111億2,200万円	42億9,210万円	46億9,288万円	△4億78万円
国民健康保険診療事業	1億800万円	1,497万円	4,712万円	△3,215万円
介護保険事業	108億900万円	42億7,827万円	42億1,807万円	6,020万円
住宅新築資金等貸付事業	2,124万円	224万円	1,725万円	△1,501万円
福祉バス事業	1,400万円	82万円	571万円	△489万円
港湾上屋事業	6億1,937万円	3億5,514万円	1億6,002万円	1億9,512万円
西部臨海土地造成事業	8億3,343万円	10億6,188万円	4,475万円	10億1,713万円
金子地区臨海土地造成事業	4億4,700万円	4億3,349万円	15万円	4億3,334万円
寒川東部臨海土地造成事業	15億8,600万円	4億1,492万円	2億5,908万円	1億5,584万円
下水道事業	23億4,665万円	3億7,079万円	9億350万円	△5億3,271万円
駐車場事業	2,200万円	1,435万円	472万円	963万円
簡易水道事業	6,300万円	1,059万円	2,979万円	△1,920万円
介護予防支援事業	6,700万円	1,440万円	2,928万円	△1,488万円
後期高齢者医療保険事業	12億800万円	4億5,076万円	4億5,125万円	△49万円
津根工業団地造成事業	12億3,910万円	0万円	5,414万円	△5,414万円
財産区管理会	685万円	4,982万円	56万円	4,926万円
合計	305億1,264万円	117億6,454万円	109億1,827万円	8億4,627万円

※港湾上屋事業は、繰越明許費繰越額 8,337万円を含む

※西部臨海土地造成事業は、継続費逐次繰越額 2,943万円を含む

※下水道事業は、繰越明許費繰越額 4,865万円を含む

※津根工業団地造成事業は、繰越明許費繰越額 6億7,910万円を含む

# 公営企業会計

公営企業会計は、民間企業と同じように、事業で収益を上げて運営されている会計です。

会計名		収入	支出
水道事業	収益的	9億6,719万円	4億2,494万円
	資本的	1億5,036万円	6億1,406万円
簡易水道事業	収益的	6,043万円	2,822万円
	資本的	6,365万円	1億4,415万円
工業用水道事業	収益的	17億8,047万円	6億1,190万円
	資本的	0万円	6億417万円

# 市の財産

土地	42,098,952㎡
建物	595,580㎡
立木	1,149,082㎡
基金	132億4,087万円
出資金	20億5,762万円

# 一時借入金の高

9月末現在、一時借入金はありません。

# 市債の残高

市債残高については、十分注意を払いながら、今後も中長期的な視点で健全な財政運営を推進します。

会計名	金額	前年同期	前年比較
一般会計	567億2,364万円	526億9,224万円	40億3,140万円
特別会計	280億9,890万円	288億6,855万円	△7億6,965万円
水道事業会計	80億1,535万円	73億2,926万円	6億8,609万円
簡易水道事業会計	3億9,524万円	3億4,604万円	4,920万円
工業用水道事業会計	211億8,160万円	229億5,282万円	△17億7,122万円
合計	1,144億1,473万円	1,121億8,891万円	22億2,582万円

市民一人あたりの借入残高 平成28年度上半期125万円 → 平成29年度上半期129万円



# 給与と状況です

## ■通勤手当（平成 28 年度決算）

支給実績	36,005 千円
支給職員 1 人当たり平均支給年額	53,738 円

交通機関等利用者…運賃等相当額（上限 55,000 円）  
交通用具利用者

- 片道 2km 以上 5km 未満…2,000 円
- 5km 以上 10km 未満…4,200 円
- 10km 以上 40km 未満…5km ごとに 2,900 円加算
- 40km 以上 45km 未満…24,400 円
- 45km 以上 60km 未満…5km ごとに 1,800 円加算
- 60km 以上…31,600 円

## 特別職の報酬などの状況

### ■市長・副市長・教育長の給料など （平成 29 年 4 月 1 日現在）

区分	給料月額	期末手当	退職手当（1 期分）
市長	950,000 円	3.25 月分 (加算 15%)	20,976,000 円
副市長	700,000 円		9,072,000 円
教育長	617,000 円		5,923,200 円

※退職手当の「1 期の手当額」は、4 月 1 日現在の給料月額及び支給率に基づき、1 期（4 年 = 48 月）勤めた場合における退職手当の見込額

※退職手当 1 期分の計算

- 市長…950,000 円×在職月数× 46/100
- 副市長…700,000 円×在職月数× 27/100
- 教育長…617,000 円×在職月数× 20/100

### ■議長・副議長・議員の報酬など（平成 29 年 4 月 1 日現在）

区分	報酬月額	期末手当
議長	481,000 円	3.25 月分 (加算 15%)
副議長	424,000 円	
議員	391,000 円	



## 職員数の状況

### ■部門別職員数の状況（平成 29 年 4 月 1 日現在）

普通会計部門

公営企業等会計部門

区分	職員数	前年比	区分	職員数	前年比
議会	7 人		病院	7 人	
総務	173 人	3	水道	28 人	1
税務	25 人	2	下水道	12 人	△ 1
民生	214 人	23	その他	83 人	△ 32
衛生	49 人	7	小計	130 人	△ 32
農林水産	39 人	△ 3			
商工	18 人	1			
土木	65 人	△ 1			
教育	98 人	1			
消防	129 人	3			
小計	817 人	36	合計	947 人	4

※職員数は一般職に属する職員数

※主な増員理由…事務事業範囲の拡大による増員

※主な減員理由…機構改革に伴う事務移管などによる減員

### ■年齢別職員構成（平成 29 年 4 月 1 日現在）

区分	職員数	区分	職員数
20 歳未満	6 人	40 歳～ 43 歳	140 人
20 歳～ 23 歳	33 人	44 歳～ 47 歳	133 人
24 歳～ 27 歳	57 人	48 歳～ 51 歳	102 人
28 歳～ 31 歳	54 人	52 歳～ 55 歳	101 人
32 歳～ 35 歳	74 人	56 歳～ 59 歳	121 人
36 歳～ 39 歳	125 人	60 歳以上	1 人
		合計	947 人

### ■級別職員数の状況（平成 29 年 4 月 1 日現在）

区分	標準的な職務内容	職員数	構成比
1 級	主事	104 人	11.0%
2 級	主事	89 人	9.4%
3 級	主任・主査	216 人	22.8%
4 級	係長	270 人	28.5%
5 級	課長補佐	204 人	21.5%
6 級	課長	31 人	3.3%
7 級	課長	21 人	2.2%
8 級	部長・局長	12 人	1.3%
	合計	947 人	100%

※本市の給与条例に基づく給料表の級区分による職員数です  
※標準的な職務内容は、それぞれの級に該当する代表的な職務です

### ■職員数の推移

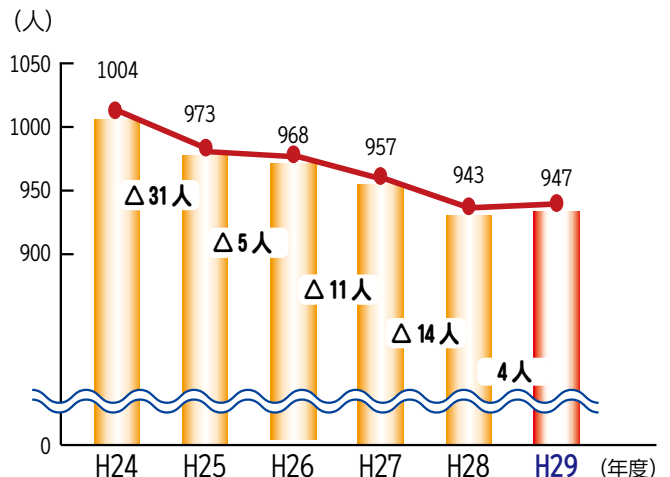



市では、年に一度、市職員などの給与の状況などを公表しています。

■問い合わせ先 人事課 28-6004

## 総括

### ■人件費（平成 28 年度）

人口	89,470 人
歳出額（A）	42,998,755 千円
実質収支	2,007,603 千円
人件費（B）	6,874,041 千円
人件費率（B/A）	16.0%

※人口は平成 29 年 1 月 1 日時点の住民基本台帳人口によるものです

※人件費については、普通会計に係る決算です

### ■職員給与費（平成 28 年度）

職員数（A）	781 人
給料	2,996,399 千円
職員手当	549,053 千円
期末・勤勉手当	1,169,937 千円
合計（B）	4,715,389 千円
1 人当たり給与費（B/A）	6,038 千円

※職員数は、平成 28 年 4 月 1 日現在の人数です

※職員給与費については、普通会計に係る決算です

※職員手当には退職手当は含まれていません

## 職員の平均給与月額・初任給などの状況

### ■職員の平均年齢、平均給料月額及び平均給与月額

区分	平均年齢	平均給料月額	平均給与月額
一般行政職	43.4 歳	332,827 円	391,533 円
技能労務職	51.4 歳	324,600 円	337,245 円

※平均給料月額は、平成 29 年 4 月 1 日現在における各職種ごとの職員の基本給の平均です

※平均給与月額は、給料月額と毎月支払われる扶養手当、住居手当、管理職手当、時間外勤務手当などのすべての諸手当の額を合計したもので、地方公務員給与実態調査において明らかにされているものです

### ■職員の初任給（平成 29 年 4 月 1 日現在）

区分	四国中央市	国
一般行政職	大学卒	178,200 円
	高校卒	146,100 円

### ■一般行政職員の経験年数別・学歴別平均給料月額（平成 29 年 4 月 1 日現在）

区分	経験年数 10 年	経験年数 20 年
大学卒	255,950 円	359,262 円
高校卒	220,140 円	321,080 円

区分	経験年数 25 年	経験年数 30 年
大学卒	375,578 円	393,885 円
高校卒	353,367 円	379,033 円

# 市職員の職員数の

## 職員の手当の状況

### ■期末手当・勤勉手当（平成 28 年度決算）

区分	四国中央市	国	
1 人当たり平均支給額	1,520 千円	—	
期末手当 支給割合	2.60 月分 (1.45)	同左	
勤勉手当 支給割合	1.70 月分 (0.80)		
加算措置	役職加算	5 ~ 20%	同左
	管理職加算	—	

※（ ）内は再任用職員の支給割合です

### ■退職手当（平成 28 年度決算）

区分	四国中央市		国
	自己都合	勤奨・定年	
勤続 20 年	20.445 月分	25.55625 月分	同左
勤続 25 年	29.145 月分	34.5825 月分	
勤続 35 年	41.325 月分	49.59 月分	
最高限度額	49.59 月分	49.59 月分	
定年前早期退職 特例措置	—	2 ~ 20% 加算	2 ~ 45% 加算
1 人当たり平均支給額	—	21,378 千円	—

※1 人当たり平均支給額は、平成 28 年度に退職した職員に支給された平均額です

### ■特殊勤務手当（平成 28 年度決算）

支給実績	11,920 千円
支給職員 1 人当たり平均支給年額	58,721 円

※職員全体に占める手当支給職員の割合（28 年度）…22.5%

### ■時間外勤務手当（平成 28 年度決算）

支給実績	197,081 千円
職員 1 人当たり平均支給年額	295,000 円

### ■扶養手当（平成 28 年度決算）

支給実績	99,183 千円
支給職員 1 人当たり平均支給年額	219,432 円

配偶者…10,000 円

配偶者以外

○子 1 人につき…8,000 円

職員に配偶者がいない場合、そのうち 1 人…10,000 円

○父母等 1 人につき…6,500 円

職員に配偶者がいない場合、そのうち 1 人…9,000 円

○満 16 歳年度初めから満 22 歳年度末までの間にある子 1 人につき 5,000 円加算

### ■住居手当（平成 28 年度決算）

支給実績	58,264 千円
支給職員 1 人当たり平均支給年額	120,132 円

持家居住者…3,500 円

借家居住者（家賃 12,000 円以上支払っている職員）…上限 27,000 円

# 消費税の軽減税率制度が実施されます！

平成31年10月1日から、消費税及び地方消費税の税率が8%から10%に引き上げられます。

この税率の引き上げと同時に消費税の軽減税率制度が実施されます。

## 軽減税率制度とは？

特定の品目の課税率を、他の品目に比べて低く定めること

## 実施時期は？

平成31年10月1日から  
(消費税率引き上げと同時)



## 税率はどうなるの？

標準税率10% (消費税率7.8%、地方消費税率2.2%)

軽減税率8% (消費税率6.24%、地方消費税率1.76%)

## 軽減税率の対象品目は？

○酒類、外食などを除く飲食料品

○定期購読の契約をした週2回以上発行される新聞

### 軽減税率対象

### 軽減税率対象外

## 軽減税率の対象となる飲食料品の範囲

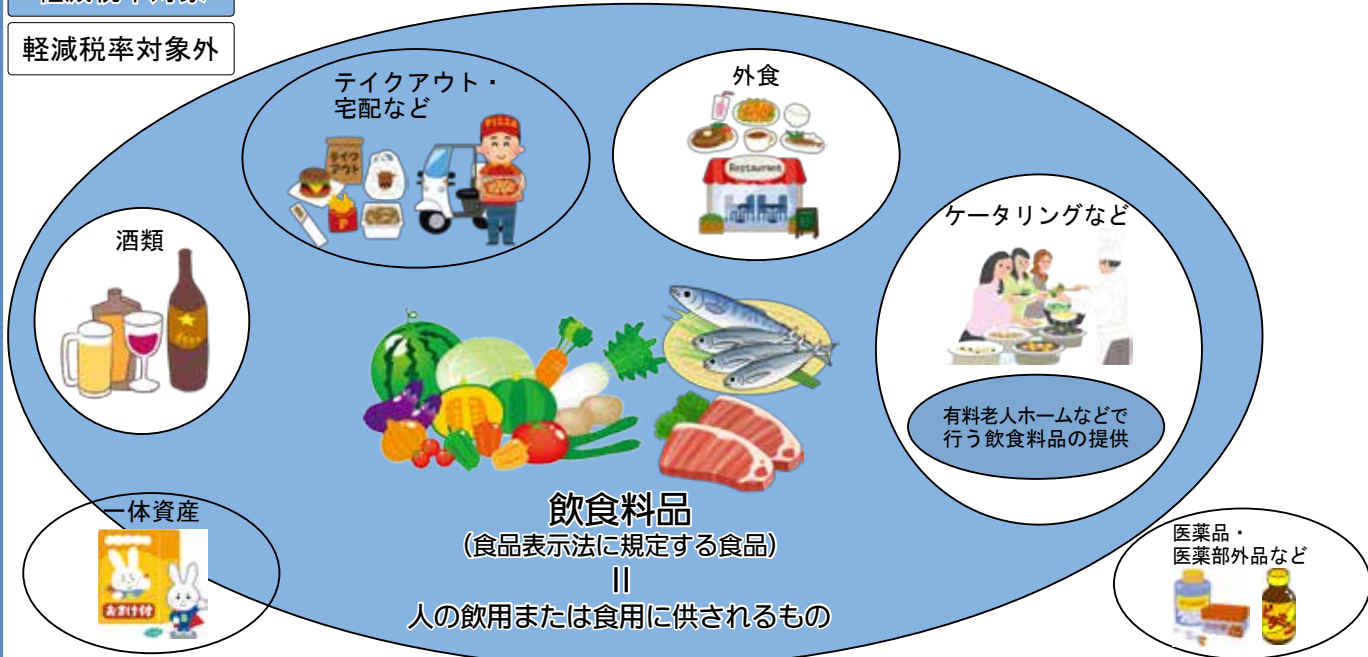

### ★一体資産の取り扱い

おもちゃ付きお菓子のよう、食品と食品以外の資産があらかじめ一体となっている資産。  
税抜価格が1万円以下で、食品の価格の占める割合が2/3以上の場合、全体が軽減税率の対象となります。

### ★外食・ケータリングなどの取り扱い

外食や、相手が指定した場所で飲食料を提供するケータリングなどは対象外。  
テイクアウトや出前、宅配などは対象。

問伊予三島税務署 個人課税部門 24-5412 法人課税部門 24-5413

消費税軽減税率電話相談センター (軽減コールセンター) 専用ダイヤル 0570-030-456 9:00~17:00 (土日祝除く)

事業者のみなさんへお知らせ

制度が始まると、次のような対応が必要になってきます。

○取引商品や仕入れ(経費)の請求書などに記載された適用税率が、正しいか確認

○毎日の売上げ、仕入れ(経費)を税率ごとに区分して帳簿などに記載

○必要に応じて、複数税率に対応したレジを導入・改修

○税率ごとに区分して税額計算を行い申告(売上げまたは仕入れを税率ごとに区分することが困難な中小事業者に対して、売上税額または仕入税額の計算の特例があります)

○課税事業者の方は、帳簿及び区分記載請求書などの保存が必要

## 軽減税率対策補助金

軽減税率(複数税率)制度への対応が必要となる中小企業・小規模事業者などが、複数税率レジの導入や、受発注システムの改修などを行う際に、その経費の一部を補助するものです。

### 【申請受付期間】

平成30年1月31日(水)まで

問 軽減税率対策補助金事務局

0570-081-222

9時~17時(土日祝除く)



# 東部学校給食センターを建設しています

(平成31年9月オープン予定)



東部学校給食センター完成予想図

問 教育総務課 28-6293

現在の三島学校給食センターは建設後38年が経過し、施設や設備の老朽化が著しいことから、平成27年9月に「四国中央市学校給食施設整備基本構想」が、また平成28年3月に「四国中央市新学校給食センター基本計画」が策定され、その方針に基づいた設計により東部学校給食センター（三島中央1丁目）の建設工事に着手しました。工期は9月から平成31年2月15日までの予定となっています。

完成後は、伊予三島地域の小学校6校と中学校3校、幼稚園2園に約3,200食の給食を提供します。

## 【施設概要】

構造	鉄骨造2階建て
敷地面積	4,746.17㎡
延床面積	3,148.69㎡
建築面積	2,306.42㎡



## 基本方針

次の3つの基本方針に基づき設計されています。

### 「安心安全な学校給食」

- 食物アレルギーの原因食品が混入するのを防止するために、専用のアレルギー対応室を設置して安全性を高める
- 温度管理システムの導入
- ドライシステムの導入 など

### 「栄養バランスに配慮したおいしい学校給食」

- 手作り給食の推進として、手作りハンバーグやコロツケなどの調理も行える加工室を設置
- 多様な献立に対応できる調理機器を導入

### 「食育・地産地消推進」

- 地元産の新鮮な野菜を処理する専用コーナーを設けるなど地産地消を推進
- 見学ホール、食育展示スペースの設置による食に関する学習の充実
- 研修室の設置による地域交流や情報発信の拠点化



「おいしい」の笑顔のために



# スポーツ教室 第3期

12月13日(水) 受付開始

## 【申し込み方法】

- 受講料を持参し、伊予三島運動公園体育館または川之江体育館の窓口でお申し込みください。電話予約も可能です(その場合、後日受講料を窓口までご持参ください)。
- 先着順ですのでお早めにお申し込みください。
- ※火曜日は休館日のため受付できません。また一度お申し込みいただくとキャンセルできません(電話予約の場合も)



## 【問い合わせ先】

四国中央市体育協会事務局 (伊予三島運動公園体育館内) 28-6071 (火曜日休館)

曜日	教室名	講師	対象・定員	場所	日時	受講料
月	高齢者や体力に自信がない方にオススメ <b>月曜ストレッチ</b>	薦田亮志 (体育協会)	一般 50名	伊予三島運動公園体育館	1/15 ~ 3/26 10時~11時 全10回	3,000円
	産後の気になる体を引き締めます <b>ママのためのシェイプアップ</b>	三好陽子	一般女性 20名	川之江体育館 柔道場	1/15 ~ 3/26 10時~11時30分 全10回	回数券6回分 1,800円 ※残りは当日払い
水	初心者向けの教室 <b>のんびりヨガ</b>	宮本由美子 (国際ヨガ協会)	一般 50名	伊予三島運動公園体育館	1/17 ~ 3/28 10時30分~11時40分 全10回	4,000円
木	ママの教室中、子どもたちは別室で教室 <b>ママのためのシェイプアップ</b>	三好陽子 保育士 (みしま乳児保育園)	ママ 30名 1歳以上の 未就学児 25名		1/18 ~ 3/29 10時~11時30分 全11回	ママ回数券 6回分 1,800円 子ども回数券 6回分 1,200円 ※残りは当日払い
	次の段階へ進みたいと思っている方に <b>レベルアップヨガ</b>	宮本由美子 (国際ヨガ協会)	一般 50名		1/18 ~ 3/29 13時30分~14時40分 全11回	4,400円
金	高齢者や体力に自信がない方にオススメ <b>金曜ストレッチ</b>	薦田亮志 (体育協会)	一般 50名	1/19 ~ 3/30 9時~10時 全10回	3,000円	
	汗を流して体を引き締めましょう <b>ボクサ&amp;ピラティス</b>	薦田亮志 (体育協会)	一般 40名	1/19 ~ 3/30 10時30分~11時30分 全10回	3,000円	
	スタイルや姿勢を良くしたい方に <b>金曜ヨガ</b>	薦田亮志 (体育協会)	一般 40名	1/19 ~ 3/30 13時30分~14時30分 全10回	3,000円	



薦田 亮志さん  
(公益財団法人  
四国中央市体育協会)

## 講師からひとこと

昨年度は730人の方にご参加いただきました。  
お子さん連れのお母さんから80歳代のご夫婦まで、幅広い年代の方々が楽しんでくれています。  
日頃の運動不足の解消に、参加してみませんか？  
初心者の方も大歓迎です。  
これから寒さも厳しくなり、ますます体を動かす機会が減ってしまいがちですが、風邪ウイルスなどに負けない体を一緒に作りましょう。

薦田 亮志さん  
(薦田さんが講師を務める月曜ストレッチの様子)





問議会事務局  
28・6048

12月 5日 (火) 10:00～	本会議 (初日)
12月 12日 (火) 10:00～	本会議 (一般質問)
12月 13日 (水) 10:00～	本会議 (一般質問)
12月 14日 (木) 10:00～	本会議 (一般質問)
12月 15日 (金) 9:30～	常任委員会 (総務市民)
13:00～	常任委員会 (教育厚生)
12月 18日 (月) 9:30～	常任委員会 (産業建設)
12月 22日 (金) 10:00～	本会議 (最終日)

※日程は、変更される場合があります。ホームページをご覧ください。

は、平成29年四国中央市議会第4回定例会は、次の日程で開催予定です。

### 市議会12月定例会のお知らせ

#### お知らせ

日…日時  
場…場所  
内…内容  
対…対象者  
定…定員  
持…持参品  
募…募集期限・期間  
申…申込方法・申込先

円…参加費  
講…講師  
備…ほかの情報  
FAX…ファクス番号  
✉…Eメール  
問…問い合わせ先

問税務課 市民税係  
28・6009

- 所得税の確定申告を行う方
- 勤務先で年末調整を行っており、他の所得や控除がない方
- 公的年金受給者で他の所得がなく、控除の申告をしない方など
- **申告に必要なもの**
- 収入がわかるもの (源泉徴収票、収支内訳書、支払調書など)
- 控除がわかるもの (社会保険料・生命保険料・地震保険料などの控除証明書、医療費の領収書、障害者手帳など)
- マイナンバーがわかるもの (マイナンバーカード、通知カード、マイナンバー付住民票)
- 身元確認ができるもの (マイナンバーカード、運転免許証、保険証、年金手帳など)

### 市民税の申告の準備をお願いします

平成30年度の市民税の申告は平成30年1月1日に住んでいる市町村で行います。市民税の申告をしていないと、「税証明書が発行されない」「国民健康保険料・介護保険料などが正しく算定されない」など行政サービスが受けられないことがあります。なお、平成30年度(平成29年分)の申告日程は広報1月号に掲載します。申告が必要の方は前もって準備しておきましょう。

### 償却資産申告のお知らせ

市内で事業を営んでいる個人や法人の所有する償却資産は、固定資産税の課税対象となりますので、該当する方は、平成30年1月1日現在に所有している資産状況を申告してください。申告用紙は12月初旬に各事業者へ送付します。なお、用紙は市ホームページからダウンロードすることもできます。

※該当資産がない場合も、申告用紙を必ず提出してください

※申告内容の確認のため、減価償却資産明細書・固定資産台帳などの閲覧及び写しの提出を依頼する場合がありますので、ご協力をお願いします

日 1月4日(木) ～ 1月31日(水)

場 本庁舎は税務課、川之江・土居・新宮庁舎は市民窓口センター

※郵送での提出、電子申告「eLTA X」での申告も可能です

問税務課 固定資産税係  
28・6205

### 【償却資産の対象となるもの】

資産の種類	資産の例
構築物	ネオンサイン・屋上看板などの広告設備、舗装路面 (構内・駐車場など)、外灯、庭園 (花壇・植木を含む)、簡易間仕切り、店舗改装、建物付属設備、賃借人が設置したものなど
機械及び装置	機械式駐車場設備、屋外の受変電設備、工作・木工機械など各種製造加工機械、印刷機械、化学装置、電動機・起重機、土木建設機械、太陽光発電設備、その他各種業務用機械及び装置など
船舶	漁船、貨物船、客船、ボートなど
航空機	飛行機、ヘリコプター、グライダーなど
車両及び運搬具	フォークリフト・ブルドーザーなどの大型特殊自動車、構内運搬車、貨車、客車など (自動車税・軽自動車税が課税されているものは除く)
工具・器具及び備品	机・椅子・ロッカー・レジスター・パソコンなどの事務機器、理美容機器、医療機器、測定工具、厨房用品、冷暖房機器、音響機器、冷蔵庫など

## 冬の道路の通行は、 出発前の準備をしっかりと！

四国の道路も、冬期は積雪や凍結によりスリップ事故や車の立ち往生が発生し、重大な事故・渋滞につながる可能性があります。

お出かけ前の情報収集と、冬用タイヤやチェーンの準備が必要です。

■四国の道路情報は「四国道路情報」で検索

携帯電話、スマホは、QRコードからどうぞ



問道の相談室

087・811・8460

国土交通省 四国地方整備局 道路管理課

087・851・8061

## 自衛隊就職説明会

日 12月11日(月) 18時～19時

場 福祉会館3階 会議室1

内 仕事内容や勤務体系、福利厚生など  
※詳しくはお問い合わせください

問 自衛隊新居浜出張所

0897・32・5396



## 平成29年度 成人式

日 1月7日(日) 13時～

場

川之江地域 市民会館川之江会館

伊予三島地域 福祉会館

土居地域 土居文化会館(ユーホール)

対平成9年4月2日～平成10年4月1日に生まれた方

※対象者には、11月にはがきでご案内しています。就職や進学などのため市外に住民票がある方で出席を希望する場合は、ご連絡ください。なお、当日は必ず案内はがきをご持参ください。また、会場への酒類の持ち込みは禁止します。

問 生涯学習課 28・6046



## 宝くじの助成でコミュニティ 設備を整備

一般財団法人自治総合センターでは、宝くじの社会貢献広報事業として、宝くじを財源に自治会などの活動に対し助成を行っています。

今年度、各団体が助成を受けて次の

とおり祭り用具の整備を行いました。



### 【中村会】

法被、天幕など



### 【畑野太鼓台保存会】

かき棒、横棒



### 【上市自治会】

横幕、長胴太鼓など

問 市民交流課

28・6014



## 水道管の冬じたくをしましょう

気温がマイナス4度以下になると水道管が凍結し、破裂することがありますので、水道管の冬じたくをお願いします。

**凍結しやすい水道管は？**

○屋外に露出している管

○日の当たらないところにある管

○風が強くなる場所にある管

○温水器のむき出しになっている管

**凍結を防ぐには**

むき出しになっている水道管に市販の保温材(発砲スチロール製など)を巻き付けてください。保温材がなければ、布などを巻いて、濡れないように上からビニールなどを巻いてください。普段お住まいでない住宅などの水道は、止水栓を閉めておいてください。  
**水道管が凍結したら**

自然に溶けるのを待つか、凍結したところにタオルなどをかぶせて、その上からぬるま湯をまんべんなくかけて、溶かしてください。

**凍結で水道管が破損したら**

メーターボックス内の止水栓を閉めて、指定給水装置工事業者(水道業者)へ修理を依頼してください。

民地内での漏水修理は個人負担となります。メーターボックス内の破損は、水道局の負担で修理しますので、給水整備課へご連絡ください。

問 給水整備課

28・6454

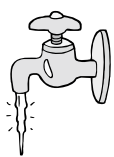

業務（市内全域）	29	30	31	1	2	3	問い合わせ先
	金	土	日	月	火	水	
クリーンセンター (受入時間 8:00 ~ 15:30)	○	○	休	休	休	休	生活環境課 ごみ減量推進室 28-6015 クリーンセンター 28-6080
家庭ごみの収集	○	○	休	休	休	休	
紙ンゴハウス	休	休	休	休	休	休	
粗大ごみ戸別有料収集	休	休	休	休	休	休	港湾課 28-6036
西部廃棄物最終処分場	休	休	休	休	休	休	
寒川東部廃棄物最終処分場	休	休	休	休	休	休	

年末年始のごみ収集休業日は、左表のとおりです。休業日にごみを出さないようお願いいたします。また、し尿の汲み取りの休業日は下記のとおりです。

### 年末年始はごみ収集などがお休みです

### し尿汲み取りの休業日

12月29日（金）～1月4日（木）  
し尿汲み取りの連絡先

（有）宇摩清掃社 24・1874  
四国中央クリーン（株） 23・2227  
東予クリーン開発（株） 56・3075  
（有）みどり清掃 74・2485  
（有）土居清掃 74・4031

※12月分のし尿汲み取りの受付最終日は12月20日（水）です

※休業期間中、緊急でし尿の汲み取りが必要な場合は、市役所（28・6000）へご連絡ください

※12月29日・30日のクリーンセンターは例年大変混雑します。大掃除を早めを実施するなど、混雑の分散にご協力ください

問生活環境課 28・6145



### 「人・農地プラン」について

「人・農地プラン」は、持続可能な力強い農業を実現するため、地域の徹底した話し合いにより作成する「未来の設計図」であり、定期的な見直しが必要で、今後の「人と農地の問題」の明るい展望を開くため、「中間管理事業」を活用した整備事業の実施も視野に入れながら、各地域での話し合いの結果や意見をもち寄ることで、適切なプランの更新につながるものです。なお、プランは市内7地域に分かれ

ており、市による地域での話し合いは次のとおり対象地区ごとの開催となりますのでご参加お願いします。

### 【話し合い日程】

プラン	対象地区	開催日時	会場
土居東部	小富士・長津地区	12/11（月）10:00	土居庁舎3階 大会議室
土居西部	関川・土居地区	12/12（火）10:00	
土居北部	天満・蕪崎地区	12/13（水）10:00	市民会館川之江会館 3階 第3会議室
川之江南	下川・金田・妻鳥・柴生・川滝地区	12/12（火）19:30	
川之江北	金生・上分・川之江地区	12/13（水）19:30	農業振興センター2階 会議室
伊予三島	旧伊予三島市全域	12/14（木）19:30	
新宮	旧新宮村全域	12/14（木）10:00	新宮公民館2階 和室

問農業振興課 28・6323

### 蜜蜂を飼育している皆さまへ

蜜蜂を飼育する方（趣味で飼育する方を含む）は、法律により、毎年、県に蜜蜂飼育届を提出することが義務付けられています。

提出時期 1月17日（水）まで

申請届様式を農業振興課で配布しています。また、県ホームページからもダウンロードできます。

「蜜蜂飼育届」で検索  
提出先・問い合わせ先  
農業振興課 28・6323



### 「シェイクアウトえひめ」を実施

県では、昭和南海地震が発生した12月21日を「えひめ防災の日」、17日～23日を「えひめ防災週間」としています。これにあわせて、今年も、県民総ぐるみ地震防災訓練「シェイクアウトえひめ」を実施します。参加者は、それぞれの自宅・学校・職場などで、「まず低く」「頭を守り」「動かない」などの安全確保行動を1分間とってください。

日12月18日（月）11時～  
※市内放送は実施しません



問県防災危機管理課  
089・912・2335



## 三島川之江 IC 高速バス停から右折・Uターンはできません

高速道路上での逆走事故増加に伴い、さまざまな逆走対策を講じてきました。

このたび、三島川之江 IC でも「逆走防止」対策でラバーポール（車線規制標）を設置し、これに伴い高速バス停から国道 11 号バイパス方面へは戻れなくなりました。

また、一般車両は、三島川之江 IC 高速バス停（バスロータリー）へ進入・駐停車できませんので、ご注意ください。

送迎車両は、バス停北側階段下にある高速バス利用者駐車場（ゲート式）をご利用ください。（1 時間まで無料、その後 24 時間ごと 500 円加算）。ご理解、ご協力の程、よろしく申し上げます。



三島川之江 IC 出口付近（料金所から北方向の様子）

問 西日本高速道路株式会社 愛媛高速道路事務所 089-905-0181

### お子さまの教育資金を「国の教育ローン」（日本政策金融公庫）がサポート

高校、大学などの入学時や在学中にかかる費用を対象とした公的な融資制度です。お子さま 1 人につき 350 万円以内を固定金利（1・76%（平成 29 年 11 月 10 日現在））で利用でき、在学期間内は利息のみのご返済とすることができます。

#### 返済期間

15 年以内（母子家庭の方などは 18 年以内）

※詳しくはお問い合わせください



問 教育ローンコールセンター（ナビダイヤル） 0570-008656  
03-5321-8656  
「国の教育ローン」で検索

### えひめの暮らしやすさをマンガで発信中！

県では、進学や就職を機に若者が県外へ転出することが、本県における人口減少の大きな要因であることを踏まえ、これから進学・就職を迎える若い方たちに愛媛で暮らす魅力を理解して頂くために PR マンガ「ヒメのいるまち」を制作し、県ホームページで公開しています。

#### 【あらすじ】

愛媛の地元大学に通い、アルバイトでは漫画家のアシスタントをしている、佐倉ヒメ。周囲が就職活動に慌ただしくなるころ、ヒメの描いた漫画がある賞を受賞したとの一報が入る。

東京へ拠点を移そうと編集者に誘われ、地元に残るか東京に出るか、決断を迫られることとなります。主人公ヒメの選択は、「愛媛」か「東京」か、ぜひ一緒に見届けてください。



携帯電話、スマホは、QRコードからどうぞ

問 県総合政策課

089-912-2230



### 認知症サポーター養成講座 (無料)

認知症サポーターとは、認知症について正しく理解し、偏見をもたず、認知症の人や家族を温かく見守る応援者です。認知症についての知識やその対応の仕方が学べます。ぜひご参加ください。

日12月21日(木) 13時30分～14時30分  
場福祉会館2階 教養娯楽室  
募12月18日(月) まで(当日参加も可能です)  
申問 高齢介護課 地域包括支援センター 28・6147

### 募集

### 立地適正化計画(案)、都市計画道路見直し方針(案)のタウンコメント募集及び住民説明会開催について

市では、持続的な都市づくりに向けて、コンパクトなまちづくりを進めるために、都市再生特別措置法に基づく立地適正化計画を策定することとし、現在検討しています。

また、都市計画道路全30路線の必要性・実現性などの総合的な再検証を行い、都市計画道路網の見直しを現在検討

しています。

この計画(案)及び見直し方針(案)について、広く市民の皆さまのご意見を募集するため、次のとおりタウンコメント募集及び住民説明会を開催します。

### タウンコメント 計画(案)の閲覧場所

都市計画課、各庁舎市民窓口センター、または市ホームページ

募12月28日(木) まで

申住所、氏名、ご意見やご提案を明記し、持参・郵送・ファクス・Eメールのいずれかで提出してください(様式自由)。

### 住民説明会 川之江会場

日12月20日(水) 19時～

場市民会館川之江会館3階 大会議室

### 土居会場

日12月21日(木) 19時～

場土居文化会館(ユ一ホール) 2階 大会議室

### 三島会場

日12月22日(金) 19時～

場消防防災センター5階 501会議室

申問都市計画課 28・6231

〒799-0413 中曾根町500

(消防防災センター5階)

FAX 28・6189

〒toshikeikaku@city.shikokuchuo.

chime.jp

### 平成30年度奨学生募集の 申請締め切りが近づいています

(公財)川之江奨学会・(公財)伊予三島奨学会の平成30年度奨学生募集は、申請期間が平成30年1月15日(月)までとなっています。希望される方は在学する市内の各中学・高等学校へ問い合わせ頂き、市外へ通学されている方は教育総務課までお越しください。

	(公財)川之江奨学会		(公財)伊予三島奨学会	
奨学金	高校・高等専門学生	大学・短大・専門学校生	高校・高等専門学生	大学・短大・専門学校生
貸与金額(月額)	1万円	2万5千円	1万5千円	3万円
入学準備金	高校・高等専門学生	大学・短大・専門学校生	/	
貸与金額	10万円	20万円		
出願資格	保護者が市内に居住		保護者が県内に居住	
	奨学生としての人物・学業ともに優れ、学資の支弁が困難と認められる者			

問教育総務課 総務係 28・6044

### 「起業塾」開校!塾生募集



起業に興味のある方や起業したいと考えている方、また、起業して間もない経営者の方に向けて、起業に際して特に重要な資金や事業計画、諸手続きについてやさしく学べる起業塾を開講します。

知識の向上や情報交換を通して、経済活動への進出を図る皆さまを支援します。

日①1月24日(水) 19時～

②2月7日(水) 19時～

③2月21日(水) 19時～

場福祉会館3階 会議室1

内①創業のポイントについて

②創業関連の保証について

③創業に必要な諸手続きについて

募12月22日(金) まで

講①株式会社日本政策金融公庫

②愛媛県信用保証協会

③四国中央商工会議所

※申込者が少数の場合は中止となりますので、ご了承ください

申問産業支援課 28・6186

### 統計調査員募集

市では、各種統計調査の調査員として活動いただける方を随時募集しています。性別や経験は問いません。

内説明会への出席、調査票の配布・回収・点検整理など  
対20歳以上70歳未満で、統計調査に熱意があり、時間に余裕がある方

報酬 1調査あたり3〜5万円程度

※調査の種類により、調査活動にかかる日数などを考慮して定めており、必ずしもこの範囲内とは限りません

申問企画課 統計係 28・6005

### 自立支援協議会委員募集

障がい福祉に関する体制づくりや、施策の構築などに関する中核的な役割を果たす協議会の委員を公募します。

任期 平成32年3月31日まで

※年4回程度の会議があります

報酬 1回につき7200円

#### 応募要件

- 市内在住・在勤・在学で20歳以上の方
- 障がい福祉に関心のある方
- 本市の職員を含む行政関係の職員または市議会議員でない方
- 本市の合計4以上の審議会などの委員でない方

定2名程度

募1月31日(水)まで

申住所、氏名、年齢、電話番号、応募の理由を800字程度明記し、持参・郵送・ファクス・Eメールのいずれかで提出してください(様式自由)。

#### 選考方法

書類選考し、結果は応募者全員に文書でお知らせします。応募書類は返却しません

申問生活福祉課 28・6023

〒799・0497

三島宮川4丁目6・55

FAX 28・6059

seikatshukushi@city.shikokuchuo.etime.jp

### 放送大学4月生募集

放送大学は、テレビ・ラジオ・インターネットを通して学ぶ通信制の大学です。心理・教育・福祉・経済・歴史・文学・自然科学など、幅広い分野を学べます。

放送大学では平成30年度第1学期(4月入学)の学生を募集中です。

募12月1日(金)〜3月20日(火)

※詳しい資料(無料)は、放送大学ホームページ、または左記までご請求ください

申問 放送大学愛媛学習センター

089・923・8544

## 障がいのある方へ 相談・支援事業

内容	日時	場所	問い合わせ先
パソコンワード初級講座 ※要事前申し込み	12/1〜12/15の毎週金曜日 10:00〜12:00	福祉会館3階 会議室・障がいピアサポートセンター(商工会館)	障がいピアサポートセンター 24-0439
県委託療育等支援事業 (講師派遣など)	随時	支援の必要な方が通う事業所、幼稚園、保育園、学校など	澄心ばればれ 080-4659-8014
こども課ひろば活動療育 支援事業(親子あそび・相談)	週2回(火・金曜日)	みしま児童センター・川之江児童館	澄心ばればれ 080-4659-8014
障がい者の就労相談・支援 ※来所による相談は要予約	月〜金曜日 9:00〜17:30	サンハイツ三島中央1階 (三島中央3丁目13番12号)	ジョブあしすとUMA 23-6558(ファクス兼)

### 障がい者の職業訓練生募集

北九州市若松区の福岡障害者職業能力開発校(国立県営)では、平成30年度の訓練生を募集しています。

訓練期間 1年間。ただし、プログラム設計科のみ2年間

対次のいずれかに該当する方

○身体障害者手帳・精神障害者保健福祉手帳を取得されている方、取得可能な方

○精神障がいのある方で統合失調症・そううつ病・てんかんのいずれかの診断を受けている方で、主治医の意見書の写しを提出できる方

○総合実務科は療育手帳など所持されている方

#### 定

- 機械CAD科 20名
  - プログラム設計科 20名
  - 商業デザイン科 20名
  - OA事務科 20名
  - 建築設計科 20名
  - 流通ビジネス科 25名
  - 流通ビジネス科 音声パソコンコース 5名
  - 総合実務科 20名
- 募平成30年1月10日(水)まで  
申問 福岡障害者職業能力開発校  
093・741・5431  
ハローワーク四国中央  
24・5770

**障がいのある方へ  
指定相談支援事業所**

<p><b>基幹相談支援センター</b> TEL 28・6154 受8時30分～17時15分</p>	<p><b>澄心そうだんさぽーと</b> TEL 22・3311 受9時～18時</p>	<p><b>光と風</b> TEL 22・4020 受9時～17時</p>	<p><b>障がい者相談支援センター</b> TEL 28・6135 受8時30分～17時15分</p>	<p><b>ひまわり</b> TEL 22・3802 受8時～17時</p>	<p><b>相談サポート 優</b> TEL 72・8080 受8時30分～17時30分</p>	<p><b>四つ葉</b> TEL 57・0426 受9時～18時</p>	<p><b>市児童発達支援センター</b> TEL 28・6266 受8時30分～17時15分</p>	<p><b>相談さぽーと 夢の種</b> TEL 29・5503 (番号変更しました) 受9時～18時</p>
--	--	---	--	--	--	---	---	---

**相談**

**もの忘れチェック体験（無料）**

心配なもの忘れを早期に見出し、予防に取り組めるよう、パソコンを使ったタッチパネル式の「もの忘れ相談プログラム」を体験できます。1人5分程度で簡単にできます！

日時	場所
12/6 (水) 13:30～15:00	高齢介護課 (福祉会館2階)
12/12 (火) 13:30～15:00	土居庁舎 福祉窓口
1/10 (水) 13:30～15:00	高齢介護課 (福祉会館2階)

※予約不要



申問 高齢介護課 地域包括支援センター  
28・6147

**もの忘れ相談（予約制・無料）**

日12月20日(水) 13時30分～14時30分  
場 高齢介護課(福祉会館2階)  
定 1人30分程度で2名まで

**相談医師** 白石 公さん(四国中央病院)

※すでに専門医を受診されている方は対象外で、ご家族のみの相談も可



申問 高齢介護課 地域包括支援センター  
28・6147

**ネットでの旅行申し込みはよく確認を！**

年末年始を控え、旅行を計画されている方も多いと思いますが、最近、手軽に予約ができ、安いということでインターネットでの旅行申し込みを行う方が増えています。

しかし、購入予約していた航空チケットが送られてこないといったトラブルや、何かあった場合に旅行会社と連絡が取れないといったトラブルも発生していますので、信用できる旅行者やサイトであるかよく確認することが大事です。

**相談事例1**

インターネットで格安航空券を検索し、旅行会社のサイトから申し込み代金を振り込んだのに、前日になっても航空券が届かず、旅行会社に電話してもつながらない。

仕方なく直接航空会社に確認すると、予約はあるが入金されていないため発券されていないと言われた。

**相談事例2**

インターネットの旅行専門サイトで海外旅行の格安航空券と宿泊を申し込んだが、旅行に行けなくなった。

キャンセルを申し出たが、解約料が高く返金額がわずかで納得がいかなかった。

**相談事例3**

旅行予約サイトでホテルを予約し、宿泊当日、サイトに掲載されている住所や地図からホテルの場所を探したがわからなかったため、ホテルに連絡したがつながらなかった。

仕方なく別のホテルに宿泊したが、代金を請求された。

**予防策**

サイト運営事業者の基本情報や、問い合わせ受付体制、旅行の契約条件を必ず確認し、信頼できる業者かどうかよく確認しましょう。

**消費生活に関する相談窓口**

市民くらしの相談課 28・6143  
愛媛県消費生活センター  
089・925・3700  
消費者ホットライン 188



## 12月の相談日程

相談日は変更する場合があります。事前に電話でお問い合わせください。

法律相談 ※要予約会場の受付は相談日前日 17:15 まで 問い合わせ先		
12/ 6 (水) 13:00 ~ 15:00 受付	川之江庁舎旧館 1階 会議室	社会福祉協議会 28-6127
12/11 (月) 8:30 ~ 11:00 受付	福祉会館 1階 相談室 3	
12/20 (水) 8:30 ~ 11:00 受付	福祉会館 1階 相談室 3	
12/20 (水) 13:00 ~ 15:00 受付	川之江庁舎旧館 1階 会議室	
12/27 (水) 13:30 ~ 15:30	土居福祉センター※要予約	
1/ 4 (木) 13:00 ~ 15:00 受付	川之江庁舎旧館 1階 会議室	

司法書士相談 ※相談日前日 17:15 までに要予約		
12/ 5 (火) 13:00 ~ 16:00	福祉会館 1階 相談室 2・3	社会福祉協議会 28-6127
12/13 (水) 13:00 ~ 16:00	川之江庁舎旧館 1階 会議室	
1/ 5 (金) 13:00 ~ 16:00	福祉会館 1階 相談室 2・3	
1/10 (水) 13:00 ~ 16:00	川之江庁舎旧館 1階 会議室	

人権相談		
12/ 4 (月) 13:00 ~ 15:00	川之江庁舎 1階 相談室	人権施策課
12/11 (月) 10:00 ~ 12:00	新宮公民館 1階 研修室	28-6073
年中(土・日・祝日・年末年始を除く) 8:30 ~ 17:15	松山地方法務局四国中央支局	23-2407

年金出張相談 ※要予約		
12/ 7 (木) 10:00 ~ 14:30 受付	朝日文化会館 1階	新居浜 年金事務所 (0897) 35-1445
12/21 (木) 10:00 ~ 14:30 受付	朝日文化会館 1階	
1/11 (木) 10:00 ~ 14:30 受付	朝日文化会館 1階	
1/25 (木) 10:00 ~ 14:30 受付	朝日文化会館 1階	

行政相談		
12/ 4 (月) 10:00 ~ 12:00	福祉会館 1階 相談室 1	総務課 28-6002
12/11 (月) 9:00 ~ 12:00	土居庁舎 1階 会議室	
12/11 (月) 10:00 ~ 12:00	新宮公民館 1階 研修室	
12/19 (火) 13:30 ~ 15:30	川之江庁舎 1階 相談室	
12/25 (月) 10:00 ~ 12:00	福祉会館 1階 相談室 1	
1/ 9 (火) 10:00 ~ 12:00	福祉会館 1階 相談室 1	
1/10 (水) 10:00 ~ 12:00	新宮公民館 1階 研修室	

一般・消費・DV相談 (相談窓口)		
12/ 5 (火) 9:30 ~ 11:30	新宮公民館 1階 研修室	市民くらしの相談課 28-6143
12/ 7 (木) 9:00 ~ 11:30	川之江庁舎 1階 相談室	
12/12 (火) 9:00 ~ 11:30	土居庁舎 1階 会議室	
12/14 (木) 9:00 ~ 11:30	川之江庁舎 1階 相談室	
12/21 (木) 9:00 ~ 11:30	川之江庁舎 1階 相談室	
12/28 (木) 9:00 ~ 11:30	川之江庁舎 1階 相談室	
1/ 4 (木) 9:00 ~ 11:30	川之江庁舎 1階 相談室	
年中(土・日・祝日・年末年始を除く) 8:30 ~ 17:15	市民くらしの相談課 (本庁 2階)	

暴力団相談		
年中(土・日・祝日・年末年始を除く) 8:30 ~ 17:15	愛媛県暴力追放推進センター 089-932-1893	

### 人権問題に関する 12 時間電話相談

日12/4 (月) 9:00 ~ 21:00  
 内差別待遇、いじめ、プライバシーの侵害など、家庭や近隣関係などにおける人権問題に関するあらゆる相談  
**相談担当者**  
 人権擁護委員・法務局職員  
**相談電話番号**  
 0120-325-110

### 不動産無料相談 (予約制)

日12/14 (木) 13:00 ~ 17:00  
 場宇摩建設会館 3階 (三島宮川)  
 申相談日前日までの 13時 ~ 17時  
 に電話予約 (土・日曜日を除く)  
 申問愛媛県宅地建物取引業協会  
 四国中央地区連絡協議会 24-2235

### 東予若者サポートステーション出張相談 (予約制・無料)

日12/4 (月)、12/11 (月)、12/18 (月)  
 13:00 ~ 17:00  
 場ハローワーク四国中央 1階 相談室  
 対就職でお悩みの 15 ~ 39 歳の方、  
 またはその保護者  
 定1人1時間の相談で1日4名まで  
 申問東予若者サポートステーション  
 0897-32-2181  
 (新居浜市繁本町 8-65)

65歳から74歳までの方で一定の障がいのある方は、後期高齢者医療保険に加入できます。

詳しくは、お問い合わせください。

問国保医療課 28-6017

### 今月の納期

固定資産税 3期分  
 国民健康保険料 6期分  
 後期高齢者医療保険料 6期分  
 介護保険料 6期分  
 保育園保育料 12月分  
 幼稚園使用料 12月分  
 市営住宅使用料 12月分  
 市営住宅駐車場使用料 12月分  
**※納期限 12月25日(月)**

水道料金 11月分  
 下水道使用料 11月分  
**※納期限 12月11日(月)**



## 年金事務所での年金の予約相談を実施しています

年金について相談したい時は、あらかじめ電話で予約しておくことで便利です。お客さまに合わせて、スムーズに相談でき、相談内容にあったスタッフを事前に準備します。

### 予約相談実施時間

月～金曜日（8時30分～16時）

○予約相談希望日の1か月前から前日まで受付しています。

○予約する際は、基礎年金番号のわかる年金手帳や年金証書を準備ください。

### 予約の申し込み「ねんきんダイヤル」

0570・05・1165

※四国中央市での出張相談予約は、新居浜年金事務所までご連絡ください

問新居浜年金事務所（当日予約可）

0897・35・1445（音声案内）

①の後に②を押ししてください

## 司法書士による高齢者よろず法律電話相談会（相談料無料）

日12月9日（土）10時～15時

対高齢者・ご家族・高齢者の生活支援に携わる方

### 相談電話番号

089・907・3988（当日のみ）

※1回の相談時間は30分間です

※通話料は、相談者がご負担ください  
問愛媛県司法書士会

089・941・8065

## ほっとひといきみかんカフェ（無料）

日12月10日（日）10時～12時

場特別擁護老人ホーム豊寿園（土居町津根2639）

内医師による個別相談、ケーキバイキング、茶話会

問グループホームいしかわ  
58・0065

## 認知症の語らい（無料）

日12月15日（金）13時30分～15時

場中之庄公民館

内参加者同士の交流・情報交換、医療・福祉職による勉強会など

問認知症の人と家族の会愛媛県支部  
080・3740・0697（大澤）

## オレンジカフェ

日12月20日（水）13時30分～15時30分

場生協宇摩診療所（寒川町2912・1）

内専門職や地域の人とお話しませんか。

円100円（手作りお菓子・お茶付き）

問生協宇摩診療所 25・0114

## 北朝鮮人権侵害問題啓発週間

平成14年9月、日朝首脳会談で、北朝鮮側は長年否定していた日本人の拉致を初めて認め、謝罪し、再発防止を約束しました。現在、日本政府は17名の日本人を北朝鮮による拉致被害者と認定しており、そのうちの5名については、平成14年10月に24年ぶりの帰国が実現しましたが、残りの12名はいまだに北朝鮮に残されたままです。

拉致被害者5名の帰国から15年が経過し、日本では拉致問題に対する熱気が冷めているのでは、という論評が北朝鮮側では出ているといえます。日本の政府や国民は拉致被害者としての認定の有無にかかわらず「すべての拉致被害者を必ず取り戻す」という強い決意を、北朝鮮側に対して表し続けていかなければなりません。そのためには、これまで以上に拉致問題に対する国内の世論や関心を高めていくことが必要です。

拉致問題を含む北朝鮮による人権侵害問題についての国民の関心と認識を深めるため、毎年12月10日から16日までの1週間は「北朝鮮人権侵害問題啓発週間」として定められています。期間中は、北朝鮮による日本人拉致問題の早期解決を訴えるさまざまなイベントが開催されます。

この週間にきつかけに、私たち一人ひとりが、拉致問題について改め

て考え、できることから取り組んでみましょう。

### 第69回人権週間について

12月4日から10日までは「第69回人権週間」です。この機会に、人権意識を高め、相手の気持ちを考え、思いやりの心を育てましょう。

人権問題でお困りの方は、お近くの法務局または人権擁護委員にご相談ください。相談は無料で、秘密は固く守られます。

### 全国共通人権相談ダイヤル

0570・003・110  
（PHS、一部IP電話不可）

### 女性の人権ホットライン

0570・070・810  
（PHS、一部IP電話不可）

### 子どもの人権110番

0120・007・110  
（IP電話不可）

問松山地方法務局四国中央支局  
23・2407

### 第32回忘れぬ演芸大会について

日12月2日（土）18時～

場問朝日文化会館 28・6070

### 人権の日の学習会

日12月11日（月）19時30分～21時

場問川之江隣保館 28・6254

## ♪ からだとこころの健康相談（予約制・無料）

ご自身やご家族の身体と心の健康について、気になることや、相談したいことはありませんか？

### ■とき・ところ

12/4（月）、1/15（月）9：00～12：00

四国中央市保健センター

■内容 健康相談、血圧測定、尿検査、体脂肪測定、血管年齢測定、唾液ストレスチェックなど

■申し込み・問い合わせ先 四国中央市保健センター  
28-6054

## ♪ 出張不妊面接相談（予約制・無料）

不妊専門相談センターの助産師が出張面接を行います。不妊治療の悩みや不安についてご相談ください。

### ■とき・ところ

12/25（月）13：30～15：30

四国中央保健所

■申込期限 12/18（月）まで

■申し込み・問い合わせ先  
四国中央保健所 23-3360



## 麻しん風しん混合予防接種を 受けましょう！

お誕生の際にお渡しした育児ノートに、接種券が入っています。転入などにより接種券がない方は、母子健康手帳を持って保健センターまたは川之江・土居庁舎保健推進課窓口へお越しください。

### ■対象

1期 満1歳～2歳未満のお子さん

2期 平成23年4月2日～平成24年4月1日生まれのお子さん（幼稚園・保育園の年長児など）

### ■実施期間

1期 1歳の誕生日～2歳の誕生日の前日まで

2期 平成30年3月31日まで

■接種場所 委託医療機関（市外で接種を希望する方は保健センターへお問い合わせください）

■費用 無料（ただし、実施期間後は全額自己負担）

■持参するもの 予診票、接種券、母子健康手帳

■問い合わせ先 四国中央市保健センター  
28-6054

## 高齢者インフルエンザ予防接種は 12月31日までに接種してください！

自己負担金1,000円で接種できる期間は12月31日までです。対象者であっても1月1日以降は、1,000円での接種はできませんのでご注意ください。

接種できる医療機関は、かかりつけ医または保健センターでご確認ください。

■対象者 65歳以上の方（一部60～64歳のハイリスク者含む）

■問い合わせ先 四国中央市保健センター 28-6054

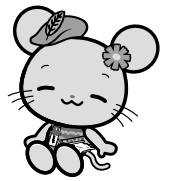

## ♪ 離乳食セミナー（予約制・無料）

簡単、便利、すばやくできる！基本を学びましょう。

■とき 12/22（金）9：30～11：30

■内容 離乳食の進め方や工夫の話、初期の調理実習

■対象 生後5～6か月のお子さんの保護者

■定員 10名

■持参品 母子健康手帳、筆記用具、エプロン、バンダナ、手拭きタオル

■申込期限 12/18（月）まで

■ところ・申し込み先 四国中央市保健センター  
28-6054

※お子さん連れの場合はおんぶひもをご持参ください

## ♪ 生涯骨太クッキング（予約制）

乳製品を取り入れ、カルシウム不足の改善を目指しましょう！

■とき 1/17（水）9：30～13：00

■内容 乳製品の話と調理実習

■定員 30名（先着順）

■持参品 筆記用具、エプロン、三角巾、ふきん、米1人0.5合（70g）

■参加費 1人300円

■申込期限 1/10（水）まで

■ところ・申し込み先 四国中央市保健センター  
28-6054



## ♪ 若者世代の減塩推進スキルアップ教室 （予約制）

減塩簡単レシピを覚えて、男子力・女子力アップを目指しましょう！

■とき 12/23（土・祝）10：00～13：00

■内容 減塩の話と調理実習

■定員 30名（先着順）

■対象 高校生・専門学校生と20歳代の方

■持参品 筆記用具、エプロン、三角巾、ふきん2枚、米1人0.5合（70g）

■参加費 1人300円

■申込期限 12/15（金）まで

■ところ・申し込み先 四国中央市保健センター  
28-6054

# 乳幼児健診・育児相談・妊婦相談 ～子どもの健やかな発育のために～

お住まい (地域)	育児相談 妊婦相談	4か月児健診		1歳6か月児健診		3歳児健診	
		H 29年7月生	H 29年8月生	H 28年5月生	H 28年6月生	H 26年11月生	H 26年12月生
川之江 新宮	12/4 (月) 13:30～15:00	12/7 (木) 13:00～13:45	1/11 (木) 13:00～13:45	12/14 (木) 13:00～13:45	1/18 (木) 13:00～13:45	12/1 (金) 13:00～13:45	1/19 (金) 13:00～13:45
	※妻鳥公民館		※四国中央市保健センター				
伊予三島	12/21 (木) 13:30～15:00	12/12 (火) 13:00～13:45	1/16 (火) 13:00～13:45	12/19 (火) 13:00～13:45	1/30 (火) 13:00～13:45	12/5 (火) 13:00～13:45	1/9 (火) 13:00～13:45
	四国中央市保健センター			四国中央市保健センターで受診できない土居地域の方は、土居文化会館(ユースホール)で行われる1歳6か月児・3歳児健診にお越しください とき：12/15 (金) 13:00～13:45			
土居	1/12 (金) 10:00～11:30	12/8 (金) 13:00～13:45					
	土居こども館		土居庁舎 1階		四国中央市保健センター		

※10月から、川之江、新宮地域の方の健診・育児相談場所を変更しています。対象の方で、距離的な問題でどうしても受診できない方はご相談ください

- 母子健康手帳と健診問診票（育児ノートから切り取って）をご持参ください。
- 1歳6か月児健診・3歳児健診は歯科健診がありますので歯磨きをしてお越しください。
- 健診当日、お子さんの体調が優れない場合は、無理をせず体調が回復してから受診するようにしましょう。
- 上記相談日以外でも、妊娠や育児に関する相談は随時行っていますので、お気軽にご相談ください。

問 四国中央市保健センター 28-6054 保健推進課川之江庁舎窓口 28-6214 保健推進課土居庁舎窓口 28-6350

## 休日当番医 診療時間 9:00～18:00

※都合により変更する場合があります

月日	東部	西部
12/3	井上整形外科クリニック 58-8700 (金生町山田井)	みよし循環器クリニック 24-5311 (寒川)
12/10	松岡整形外科 58-5455 (川之江)	豊岡台病院 25-0088 (豊岡町長田)
12/17	中央クリニック 23-7808 (三島中央)	大坪医院 23-2417 (三島中央)
12/23	大西内科医院 56-2018 (金生町下分)	鈴木医院 74-7700 (土居町小林)
12/24	芝医院 56-4811 (妻鳥)	恵康病院 74-7600 (土居町蕪崎)
12/30	加地医院 23-2039 (三島中央)	三島外科胃腸クリニック 24-3111 (中之庄)
12/31	福田医院 23-2188 (下柏)	西岡病院 24-5511 (三島金子)
1/1	岸田リハカクリニック 56-0188 (妻鳥)	栗整形外科病院 24-5550 (中之庄)
1/2	豊永医院 56-3037 (金田町金川)	花房内科 24-2200 (中之庄)
1/3	矢部内科 23-5018 (三島宮川)	青野医院 74-7470 (土居町津根)

## 急病などで困った時は！

### ○テレガイド（休日・夜間救急当番医など）

23-5990

消防署につながります。自動音声でその日の夜間救急病院の病院名と電話番号、また急患医療センターの電話番号を教えてください。

### ○病院案内 28-9119

消防署につながります。担当者が症状などを聞いてどこの病院へ行けばよいか案内します。

### ○小児救急医療電話相談

089-913-2777 または # 8000 (携帯・プッシュ回線)  
医師や看護師などが家庭での応急処置の方法や医療機関受診について教えてください。

### ◎急患医療センター（内科・小児科）

56-1913 妻鳥町 1501-1 (妻鳥小学校西側)

【診療時間】月曜日～土曜日 19:30～22:30

(日曜・祝日・1/1～1/3は休診)

※急患医療センターの診療は、宇摩医師会の有志の先生方のご協力により実施しています。

救急外来は、夜間などの急病に対して応急的な処置を行うところです。休日・夜間に平日の昼間と同じような感覚で安易に救急外来を受診することのないよう、適切な救急医療機関の利用をお願いします。

## ♪ HITO サロン (無料)

がん患者・家族同士の交流会。

■とき 12/4 (月) 14:00～15:00

■ところ HITO 病院 10階 談話室

■内容 茶話会、クリスマスリース作成

■定員 15名程度 ※申し込み不要

■問い合わせ先 HITO 病院 がん診療チーム  
29-5704

## ♪ がんば 顔晴れサロン (無料) ※申し込み不要

がんを体験された方、またその家族や友人のみなさん、お悩みの相談など、みなさんと一緒にお話しませんか。

■とき 12/22 (金) 14:00～16:00

■ところ 四国中央病院南館 メンタルヘルス室

■内容 茶話会

■問い合わせ先 四国中央病院 地域医療連携室  
58-3515



**内** 内容  
**対** 対象者  
**定** 定員  
**持** 持参品  
**募** 募集期限  
**円** 参加費  
**講** 講師  
**問** 問い合わせ先

昨年の三島公民館祭り・作品展の様子



**金生**

金生町三世代交流  
もちつき大会

12月17日(日) 9時～  
内もちつき、うどんなど  
※どなたでもお気軽にご参  
加ください  
問 28・6249

**川滝**

川滝地区三世代交流会

12月17日(日) 9時～12時  
内もちつき、しめ縄作り体  
験、門松作りなど  
問 28・6252

**松柏**

松柏ふるさとウォーク

1月7日(日) 8時30分～  
松柏公民館に集合  
内お楽しみ抽選会あり  
※雨天決行  
問 28・6062

**三島**

三島公民館祭り

12月10日(日) 9時～15時  
内作品展、お茶席、バザー  
など  
問 28・6063

**嶺南**

嶺南ふるさともちつき大会  
(三世代交流事業)

12月3日(日) 8時～  
内もちつきなど  
問 28・6069

**土居**

冬のファミリーイベント  
ミニ門松をつくらう!

12月27日(水) 9時～  
持花切りばさみ、軍手  
円 600円(材料費)  
問 28・6358

**天満**

スイーツ工房「あい」の  
クリスマスケーキ作り  
参加者募集!

12月14日(木) 15時～17時  
※途中参加OK  
内星の形をしたクリスマス  
ケーキのデコレーション  
持エプロン  
募 12月12日(火) まで  
円 1個500円  
申問 28・6360

**蕪崎**

蕪崎公民館祭

12月3日(日) 9時～15時  
※バザーは11時～13時  
内作品展、各種バザー、芸  
能発表会など  
※雨天決行  
問 28・6361



川之江図書館 28-6256  
三島図書館 28-6053  
土居図書館 28-6354  
おやこ図書館 28-6258

紙のまち図書館 🔍 検索

イベント情報

川之江図書館

おはなしとわたのクリスマス ※無料

日 12月17日(日)  
13時30分～14時30分(13時開場)

対乳幼児～一般  
定100名 ※要申し込み

募 12月6日(水) 9時～  
出演 NPO法人にっこりの、NP  
O法人カノンほか



三島図書館

きんこんかんのクリスマス会

日 12月16日(土) 14時～

内絵本の読み聞かせ、紙芝居、人形劇  
など。サンタさんからのプレゼントが  
あるよ!

12月の休館日

川之江・三島図書館  
毎週月曜日・22(金)

土居図書館  
毎週月曜日・24(日)

おやこ図書館  
毎週月曜日・  
22(金)・23(土)

年末年始休館日  
12/29(金)～1/3(水)

土居図書館

キッズプラス「クリスマス☆コンサ  
ト」※無料

日 12月16日(土) 18時30分～19時30分  
内おたのしみ袋の貸し出しもあるよ!  
対幼児～一般  
定100名 ※要申し込み

雑誌ふろく市

日 12月23日(土・祝) 9時～17時  
※1人1点限り。無くなりしだい終了

おはなし会

川之江図書館

ちっちゃなおはなし会(乳幼児～)  
日 12月13日(水) 10時～10時30分

おはなしのじかん(幼児～小学校中学年)  
日 12月20日(水) 15時～

三島図書館

おはなし☆らっこ(乳児～)

日 12月16日(土) 10時～

土居図書館

ドーナツのおはなし会(幼児)

日 12月9日(土) 10時～

ペヒードーナツのおはなし会(乳幼児)  
日 12月13日(水) 10時～

おやこ図書館

おやこでおはなし会(乳幼児～)

日 12月9日(土) 10時30分～





## 10/12・18 手洗いマイスターによる手洗い教室



「正しい手洗い」を楽しく学んでもらおうと、緑ヶ丘幼稚園で、四国中央地区食品衛生協会が初めて実施しました。参加した年長児は、ライトを当てると洗い残しが青白く光る特殊な液を付けて手洗いをし、手のひらが光る不思議な現象に驚きながらも、一生懸命正しい手洗いを学んでいました。

## 10/25 みんなでロボットを作ってみよう！



新宮小中学校で参加型公開授業が行われ、同校の4年生と市内の小学4～5年生の合計31人が、コンピュータープログラミングを使ったロボット作りに挑戦しました。参加した児童たちは、愛媛大学の学生たちと一緒に、目を輝かせながらお掃除ロボットの基礎作りに取り組んでいました。

## 10/26 愛媛大学紙産業イノベーションセンター 第4回シンポジウム



愛媛大学紙産業イノベーションセンターは、紙産業に関する新たな技術開発と、地域との連携拠点となることを目的に平成26年4月に開設されました。今回のシンポジウムでは、セルロースナノファイバーの開発や研究、同センターの取り組みについての報告を行い、企業や行政、大学関係者ら約200人が参加しました。

## 10/24 四国電力株式会社が街路灯を寄贈



四国電力株式会社の「よんでんグループふれあい月間」(10/1～10/31)の事業の一環として、本市に街路灯(14灯)を寄贈いただくこととなり、市長室で寄贈式が行われました。篠原市長は「市民が安心して歩けます。ありがとうございます」と感謝の言葉を述べました。

## 10/26 ～今年で30回目～ 四国中央すし商組合が太陽の家を慰問



外食などをする機会が少ない入所者にすし屋の雰囲気味わってもらおうと、四国中央すし商組合(松本浩二組合長)が毎年この時期に行っており、今年で30回目になります。この日は、組合加盟店の職人10人が握りずしや巻きずしを巧みに調理し、入所者は目の前で握ったすしをおいしそうに味わっていました。

## 10/28 健康まつり



会場の四国中央市保健センターには、総合健診や血管年齢や血圧の測定、歯の健康、アロママッサージなど、健康に関するさまざまなコーナーが設けられました。約300人の参加者は、自身の体の状態をチェックしたり、医師や保健師などに相談したりして、健康への意識を高めていました。



10/27・11/14 西保育園と寒川保育園で芸術士派遣事業



西保育園



寒川保育園

この取り組みは、さまざまな芸術分野に高い知識を有する「芸術士」が保育園に出向き、子どもたちの興味や芸術表現をサポートすることで、自由な発想と想像力を最大限に引き出す環境をつくることを目的とし、講師に香川県高松市の長谷川隆子さんを迎えて実施しました。西保育園では10月27日（金）に「新聞紙を使って遊ぼう」と題して行われ、年中児と年長児の21人が、みんなで新聞紙を貼り合わせて大きな1枚の紙を作り、その下に隠れたりジャンプしたりして楽しみました。また、寒川保育園では11月14日（火）にナイロン袋を使っての授業が行われ、年長児21人が協力しながら、袋を貼り合わせて大きな「おうち」を作りました。

10/28・29 第7回シルバーフェスティバル



金生町下分のシルバー人材センター本部事務所で開催されました。会場では木工や陶芸、手芸など、シルバー会員の力作が並んだ作品展のほか、バザーや手作り小物販売コーナーなどがあり、多くの来場客が作品を鑑賞したり、手打ちそばを味わったりして、会員たちとの交流を深めていました。

10/29 川之江漁協水産まつり



川之江漁業協同組合（三好猛組合長）の魚市場で開催され、会場でわら焼きされたカツオのたたきや地物の活魚、水産加工品などを買い求める多くの来場客でにぎわいました。また、小学生までが対象のお魚つかみどりコーナーでは、大勢の子どもたちが袋いっぱいに魚を詰めていました。

10/29 SIFA ハロウィンパーティー



福祉会館で、第9回目となる市国際交流協会（SIFA）によるハロウィンパーティーが開催されました。

思い思いの仮装をした親子連れなど約300人が参加し、ステージイベントやゲーム、仮装コンテストなどを楽しみました。

11/2 新宮小中学校の生徒が砂金採りを体験



新宮小中学校の中学部14人が、新宮町上山の銅山川で砂金採りを体験しました。これは、新宮町で昔、農閑期の副業として砂金採りが行われていたことから、同校の体験学習として初めて実施したものです。生徒らは、講師から助言を受けながら、目を凝らして小さな砂金を探していました。



# まちの話題

11/2

## 土居高校・小富士小学校 合同農業体験研修



土居高校で、同校の2年生と小富士小学校3年生が里芋の収穫を行いました。アグリカルチャーコースの高校生がくわで掘り起こした後、みんなで協力して里芋を収穫し、収穫体験の後には、地元農家の方が作った芋炊きと、高校生が作った里芋入りカレーを参加者全員で味わいました。

11/3

## スポーツアドベンチャー in 四国中央市



参加者同士のふれあいを深め、体力づくりにつなげてもらおうと、伊予三島運動公園で開催されました。体育館と多目的グラウンドでは、スポーツクライミングなど21種目が体験でき、約600人の参加者は、スタンプを集めたり記録を記入したりしながら、いろいろなスポーツを体験していました。

11/5

## 別子・翠波はな街道サイクリング2017、てらの・金砂湖畔広場秋の感謝祭



サイクリングは、金砂湖畔公園をスタートし新居浜市別子山の筏津で折り返す全長50kmのミドルコースに186人、また法皇湖を一周する全長7kmのファミリーコースに82人がエントリーしました。タイムや順位を競わない大会とあって、気持ちのいい秋晴れのなか、参加者たちは思い思いのペースでサイクリングを楽しみました。

またサイクリング大会に合わせ、てらの湖畔広場で秋の感謝祭も開催され、嶺南地区の各種団体による地元農産物やお芋の天ぷらなどのバザーが行われたり、サイクリングの参加者に芋炊きなどが振る舞われたりしました。

11/9

## JKJ0 全日本ジュニア空手道選手権大会に 出場！



流心館（吉田健一代表）の今井康貴くん（三島高校2年）と今井琴梨さん（三島東中3年）が、直接打撃制ルールで行われる第11回JKJ0全日本ジュニア空手道選手権大会への出場報告のため、市長室を訪れました。篠原市長は「相手は強いですが、自分の持つ力を出せるよう頑張ってきてください」と激励しました。

11/10

## 高齢者交通安全教室



川之江町の宇摩自動車教習所で開催され、ドライブレコーダーの説明や歩行環境シミュレータを使っての道路横断の疑似体験などが行われました。13人の受講者は、反射たすきを着用することの重要性や道路横断時の注意点について助言を受けるなど、交通安全への意識を一層高めていました。



11/12 子育てフェスタ 2017



伊予三島運動公園体育館で、子育て支援に関わるさまざまな団体が出展して開催されました。

今年は、「からだ育ち、こころ育ち」～みんなで、からだ豊かに、こころ豊かに～をテーマに開催され、赤ちゃんはいはいレースやほっこりんショーなど家族が一緒になって楽しめるイベントのほか、相談コーナーやバザーなどもあり、訪れた大勢の家族連れなどは、楽しい1日を過ごしていました。

11/11・12 第7回市民ミュージカル  
「宇摩のシンデレラ おさく」上演



約300年前に土居町津根の八日市に生まれ、その人柄から後に紀州藩主の生母となったおさくさんの物語を、公募市民のみなさんが演じました。土居文化会館（ユーホール）の舞台では、約4か月間練習を重ねた出演者たちが演技や歌を披露し、満員の観客から大きな拍手が送られました。

11/14 第19回宇摩法人会  
チャリティー講演会



元衆議院議員の杉村太蔵さんを講師に招き、土居文化会館（ユーホール）で開催されました。杉村さんは、自身が衆議院議員に当選した時のエピソードなど、人生の転機となったできごとについてユーモアを交えて話し、満員の客席からは笑いとお大きな拍手が起こっていました。

市長の  
ひとりごと



四国中央市長  
篠原 実

「おつかれさま」

晩秋から初冬にかけて、寒さがじわりと、にじり寄ってくるのがわかる。

また、それとイコールするように、日暮れはいつきに暗くなる。

いろんな思いがありながら、もうすぐ一年の終盤を迎える。

両手が無意識のうちに、吐く息で暖を取ろうとする。思い出すのは、なるべく楽しい方がいい。

でも哀しいかな、浮かぶのは、つらくて、しんどかったことの方が多い。

でも、一月、一年と過ごすうちに、そんなこともほろ苦く、ほほ笑んだり、涙ぐんだりすることになる。

人はそれを経験を積むと言うのである。

ああしよう、こうしようと、いろんな人に苦労してもらったことも、過去のことになっていく。

よし：今から元気を出して頑張ろう！  
人生はそれの繰り返しだ！！  
諸行無常の響きは、遠くかすかに聞こえてくるのがいい。

それは、現世に生活している者の特権である。  
ご苦労様です。





## 紙のまち資料館の催し

入館  
無料

【開館時間】9:00～16:00

【休館日】毎週月曜日、12/24(日)、  
12/29(金)～1/3(水)、1/9(火)

☎ 28-6257

～美は靈力なり～

「樋笠悦史絵画作品展」

12/10(日)～1/21(日)

3階 企画展示室



内 主にアクリル絵の具と紙などを用いた混合技法で描いた、瀬戸内の風景画、静物画、パステル画、抽象画など約30点の作品を展示。力強さと美しさを兼ね備えた作品をご覧ください。

手漉き和紙体験実施中!

毎週火・木・土・日曜日

13:00～16:00(受付15:30まで)

## HITO 病院 第5回餅つき大会

12/16(土)13:30～16:30(お餅が無くなりしだい終了)

HITO 病院 東側エントランス

内 つきたてのお餅や豚汁を楽しみながら、交流を深めましょう!

☎ HITO 病院 総務管理課 29-5633

## SIFA クリスマス交流会

12/16(土)18:00～20:00

福祉会館4階 多目的ホール

内 クリスマスライブパフォーマンスや外国のクリスマス文化に触れてみませんか!みんなで交流してクリスマスを楽しもう!!

☎ SIFA 会員200円、一般400円

対 高校生以上

持 クリスマスプレゼント(500円程度)1品、ポットラックの料理またはお菓子1品  
※クリスマスプレゼントはラッピングをしてください  
※ポットラックの料理やお菓子は市販のものでかまいません

募 12/13(水)まで

☎ 市国際交流協会 28-6014

## handmade イベント ふい～る♪

12/9(土)11:00～15:00

土居文化会館(ユースホール)



内 県内外からハンドメイド作家を集め、雑貨、ワークショップ、グルメ、癒しと健康に関するイベントを行います。雑貨ブースを増設し、パワーアップして開催します。また、小学生以下のお子さんにはプレゼントがあります(先着順、無くなりしだい終了)。

☎ にじのとびら 77-5254

## イベント情報

- |       |            |
|-------|------------|
| 内 内容  | 持 持参品      |
| 講 講師  | 募 募集期限・期間  |
| 参 参加費 | 申 申込方法・申込先 |
| 対 対象者 | ファクス       |
| 定 定員  | 問 問い合わせ先   |

## 親子ふれあいあそび

無料

とき	ところ	内容・対象
12/12(火)	妻鳥保育園	0歳児主体
12/14(木)	川之江児童館	1・2歳児主体
12/19(火)	川之江図書館	おはなし主体

10:00～11:30

内 体操や手遊び、育児相談



※申し込み不要、誰でも参加できます

☎ 乳児保育所こども村 56-1310

## みしま児童センター 冬のイベント

無料

※会場は全てみしま児童センター

しめ縄作り

12/9(土)13:30～

内 お正月に飾るしめ縄を一緒に作ります。

クリスマス会

12/16(土)14:00～

内 人形劇、ほっこりんサンタ、じゃんけんゲームなど。プレゼントもあるよ!

どんど焼き

1/7(日)10:00～

内 お正月に飾ったしめ縄などを燃やします。ぜんざいもあるよ!

☎ みしま児童センター 28-6072

充電式補聴器登場!

使い終わったら  
充電器に差すだけ。  
電池交換不要で、  
しかも防水です。

アズマ補聴器は全店「認定補聴器専門店」です。  
アズマ補聴器センター  
西国中央店 西国中央市中野町525 0896-22-3341

azumbo  
design your hearing

健康で快適な住まい

超ゼロエネルギー住宅 EAZY

HAPPY, MYSELF, ETERNITY

KOYO

興陽商事株式会社 本社 | 西国中央市川之江1695-3  
伊予郡松前町南浜720-3

0120-272-064

たがみ鍼灸マッサージ院

出張できます(川之江・伊予三島地区)

営業時間: 9:00～12:00 13:30～18:30  
定休: 木・土午後&日・祝

TEL 77-5111 予約優先

妻鳥町2870-1

## ありがとうの手紙

1/20 (土) 14:00 ~ (13:30 開場)  
土居文化会館 (ユーホール)

「ありがとうの手紙」  
平成30年 1月20日(土) 14:00開演 13:30開場  
会場: 西国中央市土居文化会館(ユーホール)

出演: 下條アトムさん (俳優)  
沢田知可子さん (歌手)

内 「朗読と歌の感動のステージ」をお届けします。ご応募いただいた中から選ばれた「ありがとうの手紙」を、下條さんが朗読。そして手紙に添えるように沢田さんが音楽を奏でます。

円 一般 1,500円、高校生以下 800円  
※全席自由  
※未就学児は無料。ただし座席が必要な場合は入場券をご購入ください  
※3歳以下は入場不可

### 入場券販売中!

販売場所: 土居文化会館 (ユーホール)、文化振興課、川之江庁舎 1階 (文化センター窓口)

問 土居文化会館 (ユーホール)  
28-6353

## 新年交歓会~各界から本市の発展を願う~

1/4 (木) 11:00 ~ 12:00  
ホテルグランフォーレ

円 2,000円  
対 どなたでもご参加いただけますので、直接会場へお越しください。  
申問 秘書課 28-6003



## あったかなまちづくり活動支援事業 立石美津子講演会

1/6 (土) 13:30 ~ 15:30  
土居文化会館 (ユーホール)  
大会議室

子どもも親も幸せになる  
テキトー母さんのすすめ  
立石美津子講演会  
平成30年 1月6日(土) 13:30~ (開場13:00~)  
土居文化会館(ユーホール) 2階 大会議室  
定員 100名  
料 500円(税込あり)

内 子育て世代は不安がいっぱい。自身も自閉症児の親である立石美津子さんを講師に迎え、完璧な子育てではなく、テキトーな子育ての極意をお話していただきます。

円 500円  
定 100名  
備 託児あり (要予約)  
申問 子育て応援倶楽部ブランコ  
090-7623-0710 (村上)  
✉ kangaroodayori@gmail.com

## 翠波高原 初日の出会 無料

1/1 (月・祝) 6:30 翠波高原に集合  
※道路が凍結している場合は中止

### 祝賀式

雨天決行

日 1/1 (月・祝) 8:00 ~  
場 嶺南支所  
内 豚汁やぜんざいが振る舞われます。

問 コスモス会  
090-5273-5949 (宮崎)

## 霧の森 新年餅つき大会

1/2 (火) 13:00 ~ 15:00  
霧の森交湯~館前

内 昔ながらの杵つき餅の実演と体験! つきたての紅白餅と温かいぜんざいの振る舞いもあります!  
(無くなりしだい終了)

## 12/26 (火) ~ 1/8 (月・祝) は 休まず営業!

■霧の森 10:00 ~ 17:00  
■交湯~館 10:00 ~ 21:00  
※12/28 (木) と 1/4 (木) は短縮営業 10:00 ~ 19:00  
(入浴最終受付 18:30、飲食オーダーストップ 17:00)

問 霧の森 0570-07-3111  
霧の森交湯~館 72-2611

★1対1のお相手紹介サービスを  
安価で利用してみたい  
★婚活パーティーで出逢っても  
結婚が見えてこない  
お悩みのあなた、先ずお話を聞いて  
あなたに合ったアドバイスをご提供  
させていただきます。  
NEW ライフライン  
3ヶ月  
お試しコース  
まずはお話を聞かせてください。  
ライフラインの  
結婚相談所 **しあわせたまご**  
0897-47-0688 西島市吉木川 622-1  
shapoyegg@e-jinza.jp

三島川之江インターから  
三宮・大阪へ 1日9往復  
名古屋・新宿 東京へ 1日1往復  
TDL  
好評運行中!  
ジェイアール四国バス 検索 クリック  
ジェイアール四国バス

住み慣れた地域で、  
にこやかに幸せに  
生活していただけます。  
SunFami  
サン・ファミリア  
サン・ファミリア西国中央 サン・ファミリア プライムタイムみしま  
お問い合わせは ☎0120-652-350  
http://www.sunfami.net サンファミリア 検索

## 県民総合文化祭 30周年 記念事業イベント

12/23 (土・祝) 16:00 ~ 18:30

ひめぎんホール メインホール

(松山市道後町 2-5-1)

**内** 県民総合文化祭 30周年記念事業の第1弾。米良美一さんと松山市民吹奏楽団によるクラシックコンサートや坊っちゃん劇場と県内文化団体によるミュージカルコンサート、高校生ビブリオバトルを行います。

**円** 無料。ただし入場整理券が必要ですので、下記までお申し込みください。

**申問** 県文化・スポーツ振興課  
089-912-2972

## 県総合科学博物館企画展 「体験！エネルギーワールド」

12/9 (土) ~ 1/28 (日)

9:00 ~ 17:30 (入場は 17:00 まで)

企画展示室

**内** エネルギーにはさまざまな種類があり、私たちは目的に合わせてエネルギーを変換し利用しています。電気や熱、光、運動、位置などのエネルギーを実際に体験しながら、エネルギーの移り変わりや働きを紹介します。

**円** 常設展観覧券が必要

[65歳以上 260円、大人(高校生以上) 510円、中学生以下は無料]

**問** 県総合科学博物館 0897-40-4100

### 今月の

### 「しこちゅ〜」おでかけ予定

★ 12/17 (日) 8:30 ~ 随時

四国中央市綱引大会

[土居総合体育館 (アリーナ土居)]



## ユーホールロビー展 **無料**

【休館日】毎週月曜日、12/24 (日)

**問** 28-6353

### 第2回山内恵子油彩画展

12/1 (金) ~ 12/13 (水)

9:00 ~ 21:30 (初日は 12:00 ~)

### 第2回アートクラブ院

土居絵画教室作品展

12/14 (木) ~ 12/27 (水)

9:00 ~ 21:30 (初日は 12:00 ~)

## 伊予土居ライオンズクラブ 青少年育成講演会

12/18 (月) 13:10 ~ 15:00

土居高等学校 体育館

**内** ~お母さん生んでくれてありがとう~エベレストに懸けた夢

**講** 木本<sup>まさひと</sup>正均さん

**問** 伊予土居ライオンズクラブ  
74-6235

**問** doi@lionsclub336a.jp

## 全日本健康<sup>まーじゃん</sup>麻将選手権 愛媛県予選大会

12/17 (日) 11:00 ~ 17:00

(受付 10:00 ~)

JA うま生活文化センター

(松柏小学校前)

**内** 本予選大会の上位4人を、全国大会に推薦します。

**円** 2,000円

**対** マーじゃんができる方(点数計算ができなくても可)

**定** 52名(先着順。定員に空きがあれば当日参加あり)

**募** 12/12 (火) まで

**申問** 健康マーじゃん協議会四国中央支部 090-9778-7514

JA うま 企画課 24-3827

## 第110回四国中央ふれあい大学講座 ケロポンズ親子コンサート in 四国中央

2/4 (日) 13:00 ~ (12:30 開場)

土居文化会館 (ユーホール)



**円** 一般 800円、高校生以下 500円  
(当日券は 500円増)

※全席自由

※3歳未満は無料。ただし座席が必要な場合は入場券をご購入ください

※年間パスポートをお持ちの方は、**緑色**のチケットで入場可

### 入場券市内先行販売

12/19 (火) ~

文化振興課、川之江庁舎1階(文化センター窓口)、土居文化会館(ユーホール)、明屋書店(川之江店)

### 一般プレイガイド前売り販売

12/26 (火) ~

明屋書店(MEGA西の土居店・新居浜松木店・川東店)、ローソンチケット(Lコード:61613)

**問** 四国中央ふれあい大学事務局

(文化振興課内) 28-6043

**新築・リフォーム・不動産**

**日新ハウジング(株)**

日新ハウジング 四国中央 検索

中管根町1781-3 TEL 24-1010

**水田法律事務所**

愛媛弁護士会所属 弁護士水田大輔

まずはお気軽にお電話を

**☎(0896) 22-4003**

四国中央市川之江町1856-35  
三木ビル3階

相続・同族取引・離婚・交通事故  
債務整理・その他民事一般

**JAうま 農産物直販所**

**おいでや市** 9時~16時 定休日:火・年末年始  
妻鳥町1121 ☎59-6001

**ジャジャうま市** 9時~16時 定休日:年末年始  
中之庄町1684-4 ☎23-3377

**ふれあい市** 9時~13時 定休日:火・年末年始  
全生町下分2550-2 ☎58-3953

新鮮! 元気! 旬の美味!

おめでとうございます！

秋の叙勲・危険業務従事者叙勲・褒章

瑞宝単光章

栗原慈宣さん (土居町上野) / 消防功労  
元四国中央市消防団副団長

瑞宝双光章

近藤利政さん (土居町上野) / 警察功労  
元警部

黄綬褒章

寺尾保仁さん (金生町下分) / 業務精励  
株式会社寺尾建築設計事務所代表取締役

川之江奨学会へ寄附

11月15日(水)、ラウンジひめ様(金生町下分)から、  
寄附として46,300円受領しました。  
ありがとうございました。

税を考える週間(11/11~11/17)行事

「税に関する習字」審査結果



市内の全小・中学校から応募のあった約3,000点の中から、宇摩地区租税教育推進協議会会長賞6点、金賞12点、銀賞36点、銅賞36点が優秀作品に選ばれました。

会長賞・亀甲愛苗さん(三島東中学校1年)の作品

「2018 四国中央ユネスコカレンダー」を制作しました



四国中央ユネスコ協会では、地域の宝物である文化財や自然のすばらしさを見つめ直し、未来へと引き継いでいくことを目的に、毎年「四国中央ユネスコカレンダー」を制作しています。今年も山岳写真家・高橋毅さんの協力を得て、地域の懐かしい風景や文化財の写真6枚を掲載した「歴史と文化の紙の町 四国中央 2018」を制作しました。

このカレンダーの収益は、未来遺産を引き継ぐ活動や世界寺子屋運動(途上国の識字教育)、地域の文化財・記念物・自然の維持と保存、そして次代に伝える活動に役立てさせていただいています。今年も、「四国中央ユネスコ協会創立10周年記念事業」として、ネパール連邦民主共和国ルンビニ文化市のマシナ地区に寺子屋を建設することができ、10月27日に開所式が行われました。

ぜひカレンダー(800円)をご購入いただき、活動にご協力ください。なお購入方法などは、事務局までお問い合わせください。

四国中央ユネスコ協会事務局  
090-5273-5949 (宮崎)



編集後記

紅葉も終わり山の木々からは葉が落ちて、より一層寒さが身にしみます。今年の冬は何回山が真っ白な雪帽子をかぶることになるのか、楽しみでもあり、通勤を考えると気が重くもあり…。(石)

早いもので、今年も残り1か月。普段、徒歩で通勤していますが、帰宅途中に近くを通るお宅のイルミネーションがきれいに輝いているのを目にし、「年末が近づいてきたなあ」と実感しています。(西)

肌寒くなってきました。私は鍋が好きで、これからの季節の楽しみの一つですが、野菜の値段が気になるところです。鍋で炊いたえのきや白菜をポン酢で食べる…至福の時間です。(和)

編集・発行 四国中央市役所 総務課 広報広聴係  
0896・28・6000  
愛媛県四国中央市三島宮川4丁目6番55号

Webサイト <https://www.city.shikokuchuo.ehime.jp/>  
携帯サイト <http://www.city.shikokuchuo.ehime.jp/mobile/>

TRESOR TOTAL ESTHETIC SALON  
愛媛県四国中央市中曾根町 5069-3  
TEL.(0896)28-7890  
営業時間 10:00~19:00

アイフルホーム 川之江店(カジワラホーム東)  
四国中央市、施工実績NO.1の家づくり  
人生を豊かに変える  
マイリッチの家づくり  
詳しくはWebへ  
スマホ対応しています  
カジワラホーム株式会社 検索  
愛媛県四国中央市妻鳥町1210-1 TEL.0896-56-7701

— 想い伝えるお手伝い。 —  
20th Anniversary  
株式会社 コンパ  
〒790-0431 妻川町 2582 TEL.0896-25-2426 FAX.0896-25-2570