

経営管理権集積計画

1 個別事項

整理番号	190039	経営管理権の設定を受ける市町村（乙）	（名称） 四国中央市長 篠原 実						（所在地） 愛媛県四国中央市三島宮川4丁目6番55号					
		経営管理権を設定する森林の森林所有者（甲）	（氏名又は名称）						（住所又は所在地）					
乙が経営管理権の設定を受ける森林（A）									経営管理権の始期	経営管理権の存続期間（終期）（B）	経営管理権に基づいて行われる経営管理の内容（C）	木材の販売による収益から伐採等に要する経費を控除してなお利益がある場合において甲に支払われるべき金銭（D）の額の算定方法	乙が甲にDを支払うべき時期、相手方及び方法	備考
番号	所在	地番	林班	小班	枝番	面積 (ha)	現況樹種	現況樹齢						
1	新宮町馬立	2077	457	39	0	0.31	ヒノキ	50						
2	新宮町馬立	2080	457	42	0	0.09	スギ	65						
3	新宮町馬立	2081-1	457	43	1	0.04	スギ	65						
4	新宮町馬立	2082	457	44	0	0.11	スギ	65						
5	新宮町馬立	2083	457	45	0	0.06	スギ	65						
6	新宮町馬立	2089	457	51	0	0.22	スギ	60						
7	新宮町馬立	2195	457	177	1	0.42	スギ	56						
8	新宮町馬立	2195	457	177	2	0.30	ヒノキ	28						
9	新宮町馬立	2197	457	179	0	0.94	ヒノキ	72						
10	新宮町馬立	2197	457	179	0	0.62	スギ	72						
この計画に同意する。 権利の設定を受ける市町村（乙） 住 所 （同上） 四国中央市長 篠原 実 印 権利を設定する森林の森林所有者（甲） 住 所 （同上） XXXXXXXXXX														

2 共通事項

この経営管理権集積計画の定めるところにより設定される経営管理権及び経営管理受益権は、1の個別事項に定めるもののほか、次に定めるところによる。

(1) 経営管理権に基づいて行われる経営管理の内容

乙は、1の個別事項に記載された森林（以下「当該森林」という。）の経営管理のため、1の個別事項に定めるところにより立木の伐採及び巡視を実施する。木材の搬出及び販売収益が発生する森林整備は行わない。

(2) 受託者の義務

乙は、自己の財産に対するのと同じの注意義務をもって経営管理を行う義務を負う。

(3) 経営管理権実施配分計画の作成

この経営管理集積計画の定めるところにより、経営管理実施配分計画の作成は行わない。

(4) 経営管理権の対象とする森林

当該森林にある立木竹は、甲に帰属する。

(5) 経営管理権及び経営管理受益権の設定

この経営管理権集積計画の公告により、乙に経営管理権が、甲に経営管理受益権が、それぞれ設定される。

乙に設定された経営管理権は、この公告の後において当該森林の森林所有者となった者（国その他の森林経営管理法施行規則に定められた者を除く。）に対しても、その効力があるものとする。

(6) 租税公課の負担

甲は、経営管理権が設定された森林に対する固定資産税その他の租税を負担する。

(7) 経営管理権の設定等の条件

① 乙は、甲が次のいずれかに該当する場合には、この経営管理権集積計画のうち当該森林に係る部分を取り消すことができる。

ア 甲が偽りその他不正な手段により乙に経営管理権集積計画を定めさせたことが判明した場合

イ 甲が当該森林に係る権原を有しなくなった場合

② 乙は、災害その他の事由により当該森林において（1）に掲げる事項を実施することが著しく困難となったときは、この経営管理権集積計画のうち当該森林に係る部分を取り消すことができる。

③ 甲は、1の個別事項に定める経営管理権の存続期間の中途において解約しようとする場合は、乙の同意を得るものとする。

④ 甲及び乙は、この経営管理権集積計画に定めるところにより設定される経営管理権に関する事項は変更しないものとする。

(8) 森林への立入り及び施設の利用等

① 乙は、（1）に掲げる事項の実施のため必要があるときは、当該森林に随時立ち入り、若しくは乙以外の者を立ち入らせ、又は当該森林に設定された路網その他の施設を使用し、若しくは乙以外の者に使用させることができる。

② 乙は、（1）に掲げる事項の実施のため必要があるときは、当該森林内に森林作業道その他の施設を設置し、又は乙以外の者に設置させることができる。この場合において、乙は、当該設置された施設の維持管理を行うものとする。

③ 乙は、当該森林の立木が第三者に対して損害を及ぼすおそれがあると認める場合であって、かつ第三者から当該立木について除去等を行いたい旨の申出がある場合には、第三者が当該立木について除去等を行うことを認めることができる。

(9) 災害等による経営又は管理の不実施

次に掲げる場合において、(1)に掲げる事項を実施する予定の森林について(1)に掲げる事項を実施することが不可能又は不適當になったときは、乙は、当該事項の一部又は全部を実施しないことができる。

- ① 災害その他の原因により当該森林の全部又は一部が損壊したとき
- ② 路網の損壊等により当該森林への到達が困難となったとき
- ③ 当該森林の土地が公用、公共用又は公益事業の用に供されるとき

(10) 損害の賠償

- ① 乙は、乙の責めに帰すべき事由によって甲に不利益を生じさせたときには、その不利益に相当する額を支払うものとする。
- ② 乙の責めに帰すことのできない事由によって甲に不利益が生じたときは、乙は損害賠償責任を負わない。

(11) 経営管理権の存続期間の満了時及び消滅時における清算の方法

経営管理権の存続期間の満了した場合において、甲と乙との間で金銭の支払は生じないとともに、立木の所有権は甲に帰属するものとする。

(12) 甲の通知及び届出

- ① 甲は、当該森林について、第三者に権利を移転若しくは設定する場合には、あらかじめ乙にその旨を通知しなければならない。
- ② 甲及び甲の相続人又は受遺者は、当該森林について権利の喪失があった場合、甲が住所又は名称を変更した場合、甲が死亡した場合その他当該経営管理権集積計画を変更する必要がある場合は遅滞なく乙に申し出るものとする。

(13) その他

この経営管理権集積計画に定めのない事項及びこの経営管理権集積計画に疑義が生じたときは、甲、乙が協議して定める。

別添 1

経営管理権に基づいて行われる経営管理の内容(C)	
①	<ul style="list-style-type: none">○ 乙は、存続期間中に林分の健全化を図るため、除伐・間伐などの保育事業を実施するものとする。 なお、施業の実施にあたっては、不必要な伐採は控え、生物の多様性に配慮するものとする。○ 伐採の対象となる樹種はスギまたはヒノキとする。○ 乙は、台風通過時や大雨で災害発生の可能性がある場合や、火災、病虫害及び気象害の情報提供があった場合は、森林の巡視を行う。 なお、当該巡視は林道からの目視等によって判断できる範囲で実施する。
木材の販売による収益から伐採等に要する経費を控除してなお利益がある場合において甲に支払われるべき金銭(D)の額の算定方法	
②	<ul style="list-style-type: none">○ 甲に支払われるべき金銭の額の算定方法 木材の搬出・販売は実施しないため、乙から甲へ金銭の支払いは発生しない。○ 留意事項 乙が経営管理を行うために要した経費は乙が負担するものとする。
甲にDを支払うべき時期、相手方及び方法	
③	<ul style="list-style-type: none">○ 時期 乙から甲に対して金銭の支払は行わない。○ 相手方及び方法 乙から甲に対して金銭の支払は行わない。

甲が経営管理を委託する意思を表示した森林の広域図

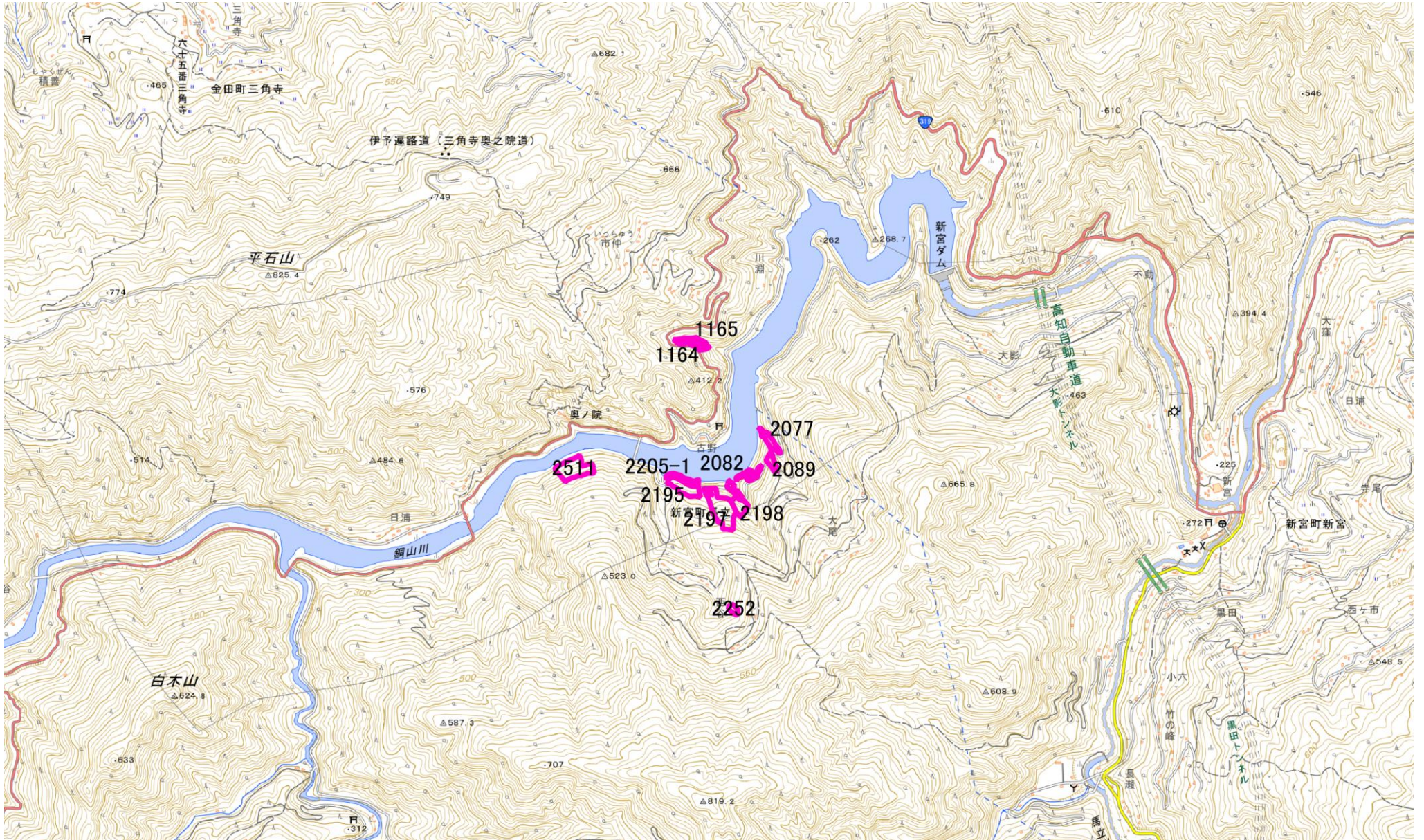

縮尺 1/25000

整理番号：190039

出典：国土地理院標準地図

甲が経営管理を委託する意思を表示した森林の詳細図



縮尺 1/5000

整理番号：190039

出典：国土地理院基盤地図情報

甲が経営管理を委託する意思を表示した森林の詳細図

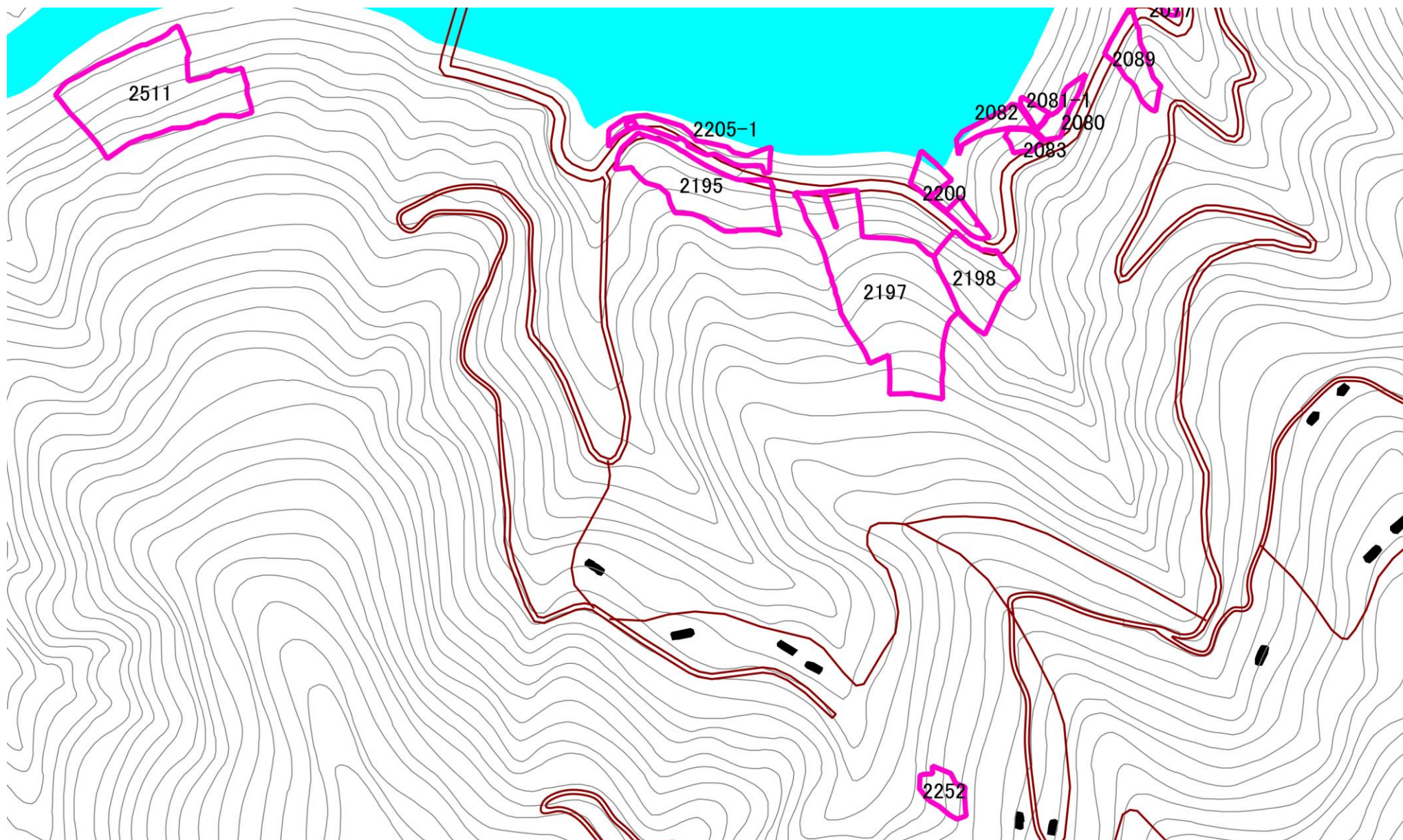

縮尺 1/5000

整理番号：190039

出典：国土地理院基盤地図情報